INCIPIT EVANGELIV̄ SECVNDV̄ MATHEV̄

LIBER GENERATIONIS IHV XPI filii dauid. filii abraham. Abraham aut genuit iſaac. Iſaac aut̄ genuit iacob. Iacob aut̄ genuit iudā & fratres ei'. Iudaſ aut̄ genuit fareſ & zara de thamar. Phareſ aut̄ genuit eſrom. Eſrom aut̄ genuit aram. Arā aut̄ genuit aminadab. Aminadab aut̄ genuit naaſon. Naaſon aut̄ genuit ſalmon. Salmon aut̄ genuit booz de rachab. Booz aut̄ genuit obed ex ruth. Obed aut̄ genuit ieſſe. Ieſſe aut̄ genuit dauid regem. Dauid aut̄ rex genuit ſalomonem ex ea quę fuit urię. Salomon aut̄ genuit roboam. Roboam aut̄ genuit abia. Abia aut̄ genuit aſa. Aſa aut̄ genuit ioſaphath. Ioſaphat aut̄ genuit ioram. Ioram aut̄ genuit oziam. Oziaſ aut̄ genuit ioatham. Ioatham aut̄ genuit achaz. Achaz aut̄ genuit ezechiam. Ezechiaſ aut̄ genuit manaſſen. Manaſſeſ aut̄ genuit amon. Amon aut̄ genuit ioſiam. Ioſiaſ aut̄ genuit iechoniam et frſ eiuſ in tranſmigratione

Cimel.
~~A. 2~~
142

Hunc librum ante annos
circiter 600. conscriptum
testatur R. P. Bern. Pezius
Anecdotorum Tom. I. Dissertationis
fol. LI. Cod. lat. 9475.

7T/1.

INCIPIT PROLOGUS IIII EUANGELIORUM.

PLURES FUISSE QUI EUANGELIA SCRIPSErunt. et lucas euangelista testatur dicens. quoniam quidem multi conati sunt ordinare narrationem rerum quae in nobis completae sunt. sicut tradiderunt nobis qui ab initio ipsi uiderunt sermonem. et ministrauerunt ei. et perseuerantia usque ad presens tempus monimenta declarant. quae a diuersis auctoribus edita. diuersarum heresium fuere principia. ut est illud iuxta aegyptios. et thomam. et mathiam. et bartholomeum. duodecim quoque apostolorum et basilidis atque appellis. ac reliquorum quos enumerare longissimum est. Cum hoc tantum in praesentiarum necesse sit dicere. extitisse quosdam qui sine spiritu et gratia dei conatis magis ordinare narrationem. quam historiae texere ueritatem. Quibus iure potest illud propheticum coaptari. Vae qui prophetant de corde suo. qui ambulant post spiritum suum. qui dicunt dicit dominus. et dominus non misit eos. De quibus et saluator in euangelio iohannis loquitur. Omnes qui ante me uenerunt. fures fuerunt et latrones. Qui uenerunt. non qui missi sunt. Ipse enim ait. Veniebant. et ego non mittebam eos. In uenientibus praesumptio temeritatis. in missis obsequium seruitutis est. Ecclesia autem quae super petram domini uoce fundata est. quam introduxit rex in cubiculum suum. et ad quam per foramen descensionis occultae misit manum suam. similis damulae. hinuloque ceruorum. Quattuor flumina paradisi instar eructans. quattuor angulos et anulos habet. per quos quasi arca testamenti et custos legis domini lignis inmobilibus uehitur.

Primus omnium matheus est. publicanus cognomento leui. qui euangelium in iudaea hebreo sermone edidit. ob eorum uel maxime causam qui in iesum crediderant ex iudaeis. et nequaquam legis umbra succedente euangelii ueritatem seruabant.

Secundus marcus. interpres apostoli petri. et alexandrinae ecclesiae primus episcopus. qui dominum quidem saluatorem ipse non uidit. sed ea quae magistrum

BIBLIOTHECA
REGIA
MONACENSIS

audierat p̄dicantē · Iuxta fidē magiſ geſtorum narrauit quā ordinē ·

Tertiuſ lucaſ medicuſ · natione ſyruſ antiocenſiſ · cuiuſ lauſ in euangl̄o · qui & ipſe diſcipl̄s apl̄i pauli · in achaiae · bithinięq; partib; uolumē c̄didit · quaedā altiuſ repetenſ · & ut ipſe in ꝓhemio confitetur · audita magiſ quā uiſa deſcribens ·

Ultimuſ iohanneſ apl̄s & euangeliſta · quē ih̄c amauit plurimū · qui ſup pectuſ dn̄i recūbenſ · puriſſima doctrinarū fluenta potauit · & qui ſoluſ de cruce meruit audire · ecce mat̄ tua · Iſ cū eſſet in aſia · & iā tunc hereticoꝝ ſemina pullularent · cerenthi · ebioniſ · & cęteroꝝ qui negant xp̄m in carne ueniſſe · quoſ & ipſe in ępiſtola ſua anticriſtoſ uocat · & apl̄s pauluſ frequentē ꝑcutit · coactuſ ē ab omīb; tunc pene aſiae ep̄iſ · & multarū eccl̄arū legationib; de diuinitate ſaluatoriſ altiuſ ſcribere · & ad ipſū ut ita dicā uerbum dī · n̄ tam audaci quā felici temeritate ꝓrumpere · ut eccleſiaſtica narrat hiſtoria · Cum a fr̄ib; cogeretur ut ſcriberet · ita ſe facturū reſpondiſſe · ſi indicto ieiunio in cōmune omnē dm̄ pręcaretur · Quo expleto · reuelatione ſaturat⁹ · in illud ꝓhemiū cęlo ueniens eructauit · In principio erat uerbū · & uerbum erat apud dm̄ · & dſ erat uerbū · Hoc erat in principio apud dm̄ · Haec igitur IIII euangl̄i · multo ante p̄dicta · hiezechihelis quoq; uolumē ꝓbat · in quo prima uiſio ita contexitur · Et in medio ſicut ſimilitudo IIII animalium · & uultuſ eorū facieſ hominiſ · & facieſ leoniſ · & facieſ uituli · & facieſ aquilae · Prima hominiſ facieſ matheū ſignificat · qui quaſi de homine exorſuſ ē ſcribere · Liber generationiſ ih̄u xp̄i filii dauid · filii abrahā · Sc̄dm̄ marcum · in quo uox leoniſ in heremo rugientiſ auditur · Vox clamantiſ in deſerto · parate uiam dn̄i · rectaſ facite ſemitaſ eiuſ · Tertia uituli · quę euangeliſtā lucā a zacharia ſacerdote ſūpſiſſe initium p̄figurat ·

Quarta iohannē euangeliſtā · qui aſſumptiſ pennis aquilę · & ad altiora feſtinanſ · de uerbo dī diſputat · Cętera quę ſequuntur · in eundē ſenſū perficiunt. Crura eorum recta. & pennati pedeſ. & quocumque ſpiritus ibat. ibant. & non reuertebantur. & dorſa eorum plena oculiſ. & ſcintille ac lampadeſ in medio diſcurrentes. & rota in rotam. & in ſingulis IIII facieſ. Unde & apocalipſis iohannis poſt expoſitionem XXIIII ſeniorum. qui tenentes citharaſ & fialaſ adorant agnum dei. introducit fulgura & tonitrua. & ſeptem ſpiritus diſcurrentes. & mare uitreum. & IIII animalia plena oculis dicens. Animal primum. ſimile leoni. & ſecundum. ſimile uitulo. & tertium. habens faciem quaſi hominis. & quartum. ſimile aquilae uolanti. Et poſt paululum. Plena inquit erant oculis. & requiem non habebant die ac nocte dicentia. Sanctus. Sanctus. Sanctus. dominus deus omnipotens. qui erat & qui eſt & qui uenturus eſt. Quibus cunctis. perſpicue oſtenditur. quattuor tantum debere euangelia ſuſcipi. & omnes apocriforum nenias. mortuis magis hereticis. quam eccleſiaſticis uiuis canendas.

INCIPIT EPISTOLA SANCTI HIERONIMI PRESBITERI.

BEATO PAPAE DAMASO. HIERONIMUS.

Nouum opus me facere cogis ex uetere. ut poſt exemplaria ſcripturarum toto orbe diſperſa quaſi quidam arbiter ſedeam. & quia inter ſe uariant. quae ſint illa quae cum greca conſentiant ueritate decernam. Pius labor. ſed periculoſa praeſumptio iudicare de ceteris. ipſum ab omnibus iudicandum. Senis mutare linguam. & caneſcentem mundum ad initia retrahere paruulorum. Quis enim doctus pariter. uel indoctus cum in manus uolumen aſſumpſerit. & a ſaliua quam ſemel inbibit. uiderit diſcrepare quod lectitat. Non ſtatim erumpat in uocem. me falſarium. me clamans eſſe ſacrilegum. qui audeam aliquid in ueteribus libris addere. mutare. corrigere. Aduerſus quam inuidiam duplex cauſa me conſolatur. quod & tu qui ſummus ſacerdos es fieri iubes. & uerum non eſſe quod uariat. etiam maledicorum teſtimonio comprobatur. Si enim latinis exemplaribus fides eſt adhibenda. reſpondeant quibus. tot ſunt exemplaria pene quot codices. Sin autem ueritas eſt quaerenda de pluribus. cur non ad grecam originem reuertentes. ea quae uel a uitioſis interpretibus male edita · uel a presumptoribus imperitis emendata peruersius · uel a librariis dormitantibus aut addita sunt aut mutata corrigimus · Neque uero ego de ueteri disputo testamento, quod a septuaginta senioribus in linguam grecam uersum · tertio gradu ad nos usque peruenit · Non quaero quid aquila · quid simmachus sapiant · quare theodotion inter nouos et ueteres medius incedat · sit illa uera interpretatio quam apostoli probauerunt · De nouo nunc loquor testamento, quod grecum esse non dubium est · excepto apostolo matheo · qui primus in iudea euangelium christi hebraicis litteris edidit · hoc certe cum in nostro sermone discordat · et diuersos riuulorum tramites ducit · uno de fonte querendum est · Pretermitto eos codices, quos a luciano, et esitio nuncupatos · Paucorum hominum asserit peruersa contentio · quibus utique nec in ueteri instrumento post septuaginta interpretes emendare quid licuit · nec in nouo profuit emendasse · Cum multarum gentium linguis scriptura ante translata · doceat falsa esse que addita sunt · Igitur haec presens prefatiuncula pollicetur · iiii tantum euangelistas · quorum ordo iste est · Matheus · Marcus · Lucas · Iohannes · Codicum grecorum emendata collatione sed ueterum · que ne multum a lectionis latine consuetudine discreparent · ita calamo imperauimus · ut his tantum quae sensum uidebantur mutare correctis · reliqua manere pateremur ut fuerant · Canones quoque quos eusebius cesariensis episcopus alexandrinum secutus ammonium · In decem numeros ordinauit · sicut in greco habentur expressimus · Quod si quis de curiosis uoluerit nosse que in euangeliis uel eadem · uel uicina · uel sola sint · eorum distinctione cognoscat · Magnus siquidem hic in nostris codicibus error inoleuit · Dum quod in eadem re alius euangelista plus dixit · in alio quia minus putauerint addiderunt ·

Vel dum eundem sensum alius alit̄ expressit. ille qui unū e quattuor primum legerit. ad eius exemplū cęteros quoq; estimauerit emendandos. Unde accidit. ut apud nos mixta sint omā. & in marco plura lucę. atq; mathei. rursū in matheo marci & iohis. & in ceteris reliquorū quę in aliis ppria sunt inueniantur. Cū itaq; canones legeris qui subiecti sunt. confusionis errore sublato. & similia omium scies. & singulis sua queq; restitues.

In canone primo concordãt quattuor. matheus. marcus. lucas. iohs.
In scdo. tres. matheus. marcus. lucas. In tertio. tres. matheus. lucas. iohs.
In quarto. tres. matheus. marcus. iohannes. In quinto. duo. math. lucas.
In sexto. duo. matheus. marcus. In septimo. duo. matheus. iohannes.
In octauo duo. lucas. marcus. In nono. duo. lucas. iohannes.
In decimo. propria unusquisq; quae non habentur in aliis edidẽ.

Singulis uero euangeliis ab uno incipiens. usq; ad finē librorū dispar numerus increscit. Hic nigro colore praescriptus. sub se habet alium ex minio numerū discolorē. qui ad decē usq; pcedens. Indicat prior numerus in quo sit canone requirendus. Cū igitur aperto codice uerbigrā. Illud siue illud capitulū scire uolueris cuius canonis sit. statim ex subiecto numero doceberis. & recurrens ad principia in quib; canonū ē. distincta congeries. eodēq; statim canone ex titulo frontis inuento. Illū quē quęrebas numerū eiusdē euangelistae. qui & ipse ex inscriptione signatur inuenies. Atq; e uicino cęterorū tramitib; inspectis. quos numeros e regione habeant annotabis. Et cū scieris. recurres ad uolumina singulorū. & sine mora repertis numeris quos ante signaueras. reperies & loca in quib; uel eadē. uel uicina dixerunt. Opto ut in xpo ualeas. & memineris mei papa beatissime.

HERONIMUS

DAMASO PAPE

Sciendum etiam ne quem ignarum ex similitudine numerorū
error inuoluat. qđ sicut in subnotatione canonū distinctū.
In canone quolib& tres euangelistae. bis. uel ter. uel quater.
aut etiam plus eundē numerū p ordinē habuerē annotatū.
& quartus e contrario discrepans. quod id quod tres illi in eo
loco semel dixerint. quartus totiens in corpore uoluminis
sui ponit. quotiens diuersi numeri in eius canone positi sunt.
contra p̄dictaꝝ numerorū continuitatis similitudines.
Item si in uno quolib& eorum. aut etiam duob; ibidē in canone
numerus. bis. ter. aut eo amplius reperiatur in ordine
collocatus & dispar is inuenitur in ceteris. dubium non
erit quod id quod illius illaꝝue canones numeris. bis. ter.
repetitum. ab his in uolumine semel dictum sit. Alteri
uero eorum totiens in uno atq; eodē sensu loquantur.
quotiens pretulerint in numerorū annotatione distan
tiam. Hoc & in omnium nouem canonum collatione
seruabitur. Ceterum in decimo quo ppria singuloꝝ
tantummodo continentur. non potest contra id com
paratio ēē qđ solum est. Opto ut in xp̄o ualeas. & me
mineris mei beatissime papa.

Altahae Inferioris

CAN PRIM.

IN QVO ·IIII·

MATH̄·	MARC̄·	LVC̄·	IOH̄·
viii	ii	vii	x
xi	iiii	x	vi
xi	iiii	x	xii
xi	iiii	x	xiiii
xi	iiii	x	xxviii
xiiii	v	xiii	xv
xxiii	xxvii	xvii	xlvi
xxiii	xxvii	xxxiiii	xlvi
xxiii	xxvii	xlv	xlvi
lxx	xx	xxxvii	xxxviii
xcviii	xcvi	cxvi	cxx
xcviii	xc vi	cxvi	cxi
xcviii	xc vi	cxvi	xl
xc viii	xc vi	cxvi	cxliiii
xc viii	xc vi	cxvi	cxxviiii
xc viii	xc vi	cxvi	cxxxi
cxxxiii	xxxvii	lxxvii	cviiii
cxli	l	xviiii	lviiii
cxlii	li	xxi	xxxvi
cxlvii	lxiiii	xciii	xl viiii
clxvi	lxxxii	xciiii	lxxiiii
clx vi	lxxxii	xciiii	xvii
cc viiii	cxviiii	ccxxxiiii	c
ccxi	cxxi	ccxxxviii	xxi
ccxx	cxxii	ccxxxviiii	lxxxv

CAN · I · IN QUO IIII ·

MATH	MARC	LUC	IOH
ccxx	cxxviiii	ccxlii	lxxxviii
ccxx	cxxviiii	cclxi	lxxvii
ccxliiii	cxxviiii	ccl	cxlvi
ccxliiii	cxxxviiii	ccl	cxli
cclxxiiii	clvi	cclx	xx
cclxxiiii	clvi	cclx	xlviii
cclxxiiii	clvi	cclx	xcvi
cclxxvi	clviii	lxxiiii	xcviii
cclxxx	clxii	cclxviiii	cxxii
cclxxxiiii	clxv	cclxvi	lv
cclxxxiiii	clxv	cclxvi	lxiii
cclxxxiiii	clxv	cclxvi	lxv
cclxxxiiii	clxv	cclxxvi	lxvii
cclxxxviiii	clxx	cclxxv	cxxvi
cxci	clxxii	cclxxviiii	clvi
ccxciiii	clxxv	cclxxxi	clxi
ccxcv	clxxvi	cclxxxii	lvii
cxcv	clxxvi	cclxxxii	xlii
ccc	clxxxi	cclxxxv	clviii
ccc	clxxxi	cclxxxv	lxxviiii
ccc ii	clxxxiii	cclxxxvii	clx
ccciiii	clxxxiiii	cclxxxviiii	clxx
ccc vi	clxxxvii	ccxc	clxii
ccc vi	clxxxvii	ccxc	clxxiiii
cccx	cxci	ccxcvii	lxviiii

CANON I. IN QVO IIII.

MATH	MAR	LVC	IOH
cccxiii	cxciii	ccxciiii	clxxii
cccxiiii	cxcv	ccxci	clxviii
cccxiiii	cxcv	ccxci	clxvi
cccxv	cxcvi	ccxcii	clxxv
cccxviii	cxcviiii	ccc	clxxvi
cccxx	cc	ccciii	clxxviii
cccxxv	cciiii	cccx	clxxxiiii
cccxxvi	ccv	cccxi	clxxxviii
cccxxvi	ccv	cccxiii	cxciiii
cccxxviii	ccv	cccxiiii	cxcvi
cccxxxi	ccviiii	cccxv	cxcvii
cccxxxii	ccx	cccxviii	cxcvii
cccxxxiiii	ccxii	cccxxi	cci
cccxxxv	ccxiiii	cccxxiiii	cxcviiii
cccxxxvi	ccxv	cccxvii	cxcviiii
cccxxxvi	ccxv	cccxviiii	cxcviii
cccxliii	ccxxiii	cccxxviiii	cciiii
cccxlviiii	ccxxvii	cccxxxii	ccvi
cccxlviii	ccxxviii	cccxxxiii	ccviii
ccclii	ccxxxi	cccxxxvi	ccviiii
ccclii	ccxxxi	cccxxxvi	ccxi

EXPLICIT. CAN. ·I·

KAN̄ II IN QVO III

MATH̄	MARC̄	LVC̄
xv	vi	xv
xxi	x	xxxii
xxxi	cii	cxxxii
xxxii	xxxviiii	cxxxii
xxxii	xxxviiii	lxviiii
l	xli	lvi
lxii	xiii	iiii
lxii	xiii	xxiiii
lxiii	xviii	xxxiii
lxvii	xv	xxvi
lxviiii	xlvii	lxxiii
lxxi	xxi	xxviii
lxxii	xxii	xxxviiii
lxxii	xxii	clxxxvi
lxxiii	xxiii	xl
lxxiiii	xlviiii	lxxxv
lxxvi	lii	clxxxiii
lxxviiii	xxviiii	lxxxvi
lxxx	xxx	xliiii
lxxxii	liii	lxxxvii
lxxxii	liii	cx
lxxxiii	liiii	lxxxvii
lxxxiii	liiii	cxii
lxxxv	lv	cxiiii
lxxxv	lv	lxxxviii

KAN̄ · II · IN QVO · III

MATH̄	MARC̄	LVC̄
lxxxviii	cxli	cxlviii
lxxxviii	cxli	ccli
xcii	xl	lxxx
xciiii	lxxxvi	xcvii
xciiii	lxxxvi	cxlvi
ciii	l	lxx
cxiiii	xxiiii	xli
cxvi	xxv	xlii
cxxi	xxxii	cxxvii
cxxii	xxxiii	cxxviiii
cxxiii	xxxiiii	cxlvii
cxxx	xxxv	lxxxii
cxxxi	xxxvi	lxxvi
cxxxv	xxxviii	lxxviii
cxxxvi	xliiii	clxvii
cxliii	lvii	xc
cxliiii	lviiii	xii
cxlviiii	lxvi	xlii
cxlviiii	lxvi	xxxv
cliii	lxviiii	xxxvi
clxiiii	lxxviiii	cxliiii
clxviii	lxxxiii	xcv
clxviii	lxxxiii	ccvi
clxx	lxxxv	xcvi
clxxii	lxxxvii	xcviii

KAN̄ · II

IN QVO · III

MATH̄	MARC̄	LVC̄
clxxiiii	xci	xcviiii
clxxvi	xciii	ci
clxxviii	xcv	ciii
clxxviii	xcv	ccxvii
clxxviiii	xcviiii	cxcvii
cxc	cv	cxcv
cxcii	cvi	ccxvi
cxciii	cvii	cxxi
cxciii	cvii	ccxviii
cxciiii	cviii	clii
cxciiii	cviii	ccxviiii
cxcv	cviiii	cxx
cxcviii	cx	ccxxi
cxcviiii	cxi	clxxiii
cci	cxii	ccxxii
cciii	cxiiii	cclxx
ccv	cxvi	ccxxiiii
ccvii	cxvii	ccxxxii
ccviii	cxviii	ccxxxiii
ccxvii	cxxvi	ccxl
ccxviiii	cxxviii	ccxli
ccxxiii	cxxx	ccxliii
ccxxv	cxxxiiii	ccxlv
ccxxvi	cxxxiii	ccxliii
ccxxvi	cxxxv	cxxxvii
ccxxviiii	cxxxv	ccxlvi
ccxlii	cxxxvi	ccxxxvii
ccxlii	cxxxvi	ccxlviii
ccxliii	cxxxviii	ccxlviiii
ccxlviii	cxliii	ccviiii

KAN · II · IN QVO · III

MATH̄	MARC̄	LVC̄
ccxlviii	cxliii	ccliii
ccxlviiii	cxliiii	ccliiii
ccli	cxlvi	cclv
ccliii	cxlviii	cciiii
cclviii	cl	cclvii
clviiii	cli	cclvii
cclxiiii	clv	clvi
cclxviiii	cliiii	ccxxviii
cclxxi	xlii	ccxxx
cclxxiii	clx	cclxiii
cclxxxi	clxiii	cclxviii
cclxxxv	clxvi	cclxv
ccxxxv	clxvi	cclxvii
ccxcvi	clxxvii	cclxxx
ccxcvi	clxxvii	cclxxxiiii
ccci	clxxxii	cclxxxvi
cccviii	clxxxviiii	cccv
cccxii	cxciii	ccxclviiii
cccxiiii	cxcvii	ccxciii
cccxvii	cxcvi	ccxcv
cccxxii	ccii	cccviiii
cccxxviii	ccxviii	cccxvii
cccxxxviiii	ccxviiii	cccxxv
cccxl	ccxx	cccxxvii
cccxlii	ccxxii	cccxxiii
cccxliiii	ccxxiiii	cccxxviii
cccxlvi	ccxxv	cccxxx
cccliii	ccxxxii	cccxxxvii
cccliiii	ccxxxiii	cccxxxviii

EXPLIC̄ CAN̄ SC̄DS·

KAÑ. III. INEVO. III.

math.	luc.	ioh
i	xiiii	i
i	xiiii	iii
i	xiiii	v
vii	vi	ii
vii	vi	xxv
lviiii	lxiii	cxvi
lxiiii	lxv	xxxvii
xc	lviii	cxviii
xc	lviii	cxxxviiii
xcvii	ccxi	cv
cxi	cxviiii	cxlviii
cxi	cxviiii	xxx
cxi	cxviiii	cxiiii
cxii	cxviiii	lxxxvii
cxii	cxviiii	xliiii
cxii	cxviiii	lxi
cxii	cxviiii	viii
cxii	cxviiii	lxxvi
cxii	cxviiii	xc
cxii	cxviiii	cliiii
cxii	cxviiii	cxlii
cxlvi	xcii	xlvii

EXPLIC̄. CAÑ. III.

KAN· IIII· IN QUO ·III·

math	mr̄·	ioh·
xviii	viii	xxvi
cxvii	xxvi	xliii
cxvii	xxvi	xcv
cl	lxvi	li
clxi	lxxvii	xxxiii
clxi	lxxvii	liii
cciiii	cxv	xci
cciiii	cx	cxxxv
ccxvi	cxxv	cl
ccxvi	cxxv	cxxviii
ccxvi	cxxv	cxxxvii
ccxvi	cxxv	cxxxiii
cclxxvii	clviii	xcviii
cclxxviiii	clxi	lxxii
	clxi	cxxi
cclxxxvii	clxviii	clii
ccxciii	clxxiiii	cvii
ccxcvii	clxxviiii	lxx
ccxcviiii	clxxx	ciiii
cccvii	clxxxviii	clxiiii
cccxxi	cci	clxxx
cccxxi	cci	cxcii
cccxxiii	cciii	clxxxiii
cccxxviiii	ccvii	clxxxv
ccxxviiii	ccvii	clxxxvii
cccxxxiii	ccvii	cciii
	ccxi	

EXPLIC· CAN· ·IIII·

CAN·V· IN quo II· CAN·V·IN quo

math·	lucas·	math·
iii	ii	lxxxiiii
x	viii	lxxxvi
xii	xi	xciii
xvi	xvi	xcv
xxv	xlvi	xcvi
xxvi	xlviii	xcvi
xxviii	xlvii	cii
xxx	xlviiii	ciiii
xxxiiii	cxciiii	cv
xxxvi	clxii	cvii
xxxviii	liii	cviii
xl	lii	cx
xli	lv	cxvi
xliii	cxxiii	cxvi
xlvi	cliii	cxviiii
xlvii	cxxxiiii	cxxv
xlviii	cxxi	cxxvii
xlviiii	cl	cxxviii
li	lviiii	cxxviiii
liii	cxxv	cxxxii
liiii	liiii	cxxxiiii
lv	clxx	cxxxviii
lvii	lxi	clvi
lviii	lx	clviii
lx	clxxi	clxii
lxi	lxiiii	clxxv
lxv	clxxii	clxxxii
lxvi	lxvi	clxxii
lxviii	cv	clxxxiii
lxxviii	cviii	clxxxvii

·II· CANON ·V· IN QVO ·II·

Luc.	math·	Lucas
cxi	cxcvii	cclxxii
cviiii	ccxiii	ccxxxv
cxlv	ccxxi	clxxxi
clx	ccxxviii	cxxxviiii
clxxxii	ccxxxi	clxxxviiii
clxxxii	ccxxxi	ccxv
lxviiii	ccxxxii	cxlii
lxxi	ccxxxiiii	cxxxvi
cxciii	ccxxxvi	cxxxv
lxxiii	ccxxxvii	cxxxviii
cxv	ccxxxviii	cxl
cxviiii	ccxl	cxli
clxv	ccxli	clxxv
clxxvii	cclv	ccii
cxxvi	cclvi	ccv
lxii	cclvii	ccxiii
cxxviiii	cclxi	ccvii
cxxxii	cclxii	ccxii
cxxx	cclxv	clvii
lxxxi	cclxvi	clv
cxx	cclxvii	clviii
clxviiii	cclxx	ccxxviiii
lvii	cclxxii	ccxxxi
ccxxvi		
clxi		
cc		
clxxxvii		
clxxxviiii		
cxcviii		
cxcviiii		

EXPLICIT CANON QVINTVS

CAN.
VI.
IN QVO .II.

CAN
VI· IN

Math.	MARC.	Math.
viiii	iii	ccxxiiii
xvii	vii	ccxlvi
xx	viiii	ccxlvii
xxiii	xi	ccl
xliiii	cxxvi	cclii
lxxvii	lxiii	ccliiii
lxxxvii	cxxxviiii	cclx
c	xcviii	cclxiii
cxxxviiii	xlv	cclxxv
cxlv	lx	cclxxxii
cxlviiii	lxv	cclxxxvi
clii	lxviii	cclxxxviii
cliiii	lxxi	ccxcviii
clvii	lxxii	ccxcii
clviiii	lxxii	ccxcviii
clx	lxxvi	cccv
clxiii	lxxviii	cccviiii
clxv	lxxx	cccxi
clxviiii	lxxxiiii	cccxxx
clxxiii	lxxxviiii	cccxxxvii
clxxx	c	cccxli
clxxxviiii	ciii	cccxlvii
ccii	cxiii	cccl
ccxiiii	cxx	
ccxv	cxxiiii	

Quo II· CAN VII· IN QUO· II·

MARC.

cxxxi
cxl
cxlii
cxlv
cxlvii

cxlviiii
clii
cliii
clvii
clxiiii

clxvii
clxviiii
clxxi
clxxiii
clxxviiii

clxxxv
cxc
cxcii
ccviii
ccxvi

ccxxi
ccxxvi
ccxxviiii

EXPLIC CAN. · VI·

MATHEUS.	IOHANN.
v	lxxxiii
xviiii	xviii
xviiii	xxii
xviiii	xxxiiii
cxx	lxxxii
clxxxv	ccxv
ccvii	ci

EXPLICIT CAN. SEPTIMUS·

CANON · VIII · IN QVO · I^{o} L ·

LVCAS ·	MARCVS ·
xxiii	xii
xxv	xiiii
xxvii	xvi
xxvii	xxviii
xxviii	xvi
lxxxiiii	xlviii
lxxxviiii	lvi
xci	lxi
c	lxxv
ciii	xcvii
cclvii	cxxx
cclxxviii	ccxvi
cccxxxv	ccxxx

EXPLICIT · CAN · OCTAVVS ·

CAN̄ · VIIII^{s} IN

LVCAS ·
xxx
xxx
cclxii
cclxii
cclxxiiii
cclxxiiii
cclxxiiii
ccc iii
cccvii
cccxii
ccciii
cccvii
cccxii
ccciii
cccvii
cccxii
cccxl
cccxl
cccxli
cccxli
cccxli

EXPLICIT

QVO II°·

CAN X· IN QVO MATH PPE·

Iohann·

ccxviiii
ccxxii
cxiii
cxxiiii
ccxviiii

ccxxvii
ccxxi
cxc
cxc
cxc

clxxxvi
clxxxvi
clxxxvi
clxxxii
clxxxii

clxxxii
ccxiii
ccxvii
ccxxi
ccxxiii

ccxxv

CAN. VIIII·

Math·

ii
iiii
vi
xiii
xxiiii

xxvi
xxviiii
xxxiii
xxxv
xxxv

xxxviiii
xlii
xlv
lii
lv

lxxv
lxxxi
lxxxviiii
xci
xcviiii

ci
cv
cviiii
cxiii
cxv

cxviii
cxxiiii
cxxvi
cxxxvi
cxl

math·

cli
clv
clxvii
clxxi
clxxvii
clxxi

clxxxiiii
clxxxvi
clxxxviii
cxci
cxcvi

cc
ccx
ccxii
ccxviii
ccxxii

ccxxvii
ccxxxi
cc
cc
ccxxxviiii

ccxlv
ccxlviii
cclxxiii
cclxxxiii
ccciii

cccxviiii
cccxxiiii
cccxxvii
cccxlv
cccli
ccclv

CAN. X.
IN QVO
MARC. PPE.

CAN. X.
IN QVO

MARC.	MARC.	LVCAS.	LVCAS.
xviiii	xc	i	cxiii
xxxi	xcii	iiii	cxvii
xliii	xciiii	v	cxxii
xlvi	ci	viiii	cxxiiii
lviiii	ciiii	xviiii	cxxxi
lxii	cxxiii	xx	cxliii
lxx	cxxxii	xxii	cxlviiii
lxxiiii	clxxxiii	xxviiii	cli
lxxxi	ccxiii	xxxi	cliiii
lxxxviii	ccxxxiiii	l	clviiii
		li	clxiii
		lxvii	clxiiii
		lxviii	clxvi
		lxxii	clxxiiii
		lxxv	clxxvi
		ciiii	clxxviii
		cvi	clxxx
		cvii	clxxxiii

Incipit ꝓloguſ eiuſdem ·

Matheuſ exiudea ſicut inordine primuſ ponit᷑ · ita euangeliū iniudea primuſ ſcripſit · Cuiuſ uocatio addm̄ expublicaniſ actib· fuit · duoꝝ ingeneratione xp̄i principia p̄ſumenſ · uniuſ · cuiuſ prima circūciſio incarne · alteriuſ · cuiuſ ſecundū cor electio fuit · &exutriſq· inpatrib · xp̄ſ · ſicq· quater denario numero · triformiter poſito · principium acredendi fide inelectioniſ tempuſ porrigenſ · &exelectione uſq· intranſmigrationiſ diem dirigenſ · atq· atranſmigrationiſ die · uſq· in xp̄m definienſ · decurſam aduentuſ dn̄i oſtendit generationē · Ut et numero ſatiſ facienſ &tempori · &ſe qđ eſſet oſtenderet · &dī inſe opuſ monſtranſ · &iam inhiſ quoꝝ genuſ poſuit xp̄i operantiſ aprincipio teſtimoniū non negaret · quarū omniū rerū · tempuſ · ordo · numeruſ · diſpoſitio · ł ratio · qđ fidei neceſſarium eſt' dſ̄ xp̄c · ē · quifactuſ eſt exmuliere · factuſ ſublege · natuſ exuirgine · paſſuſ in carne · omnia incruce fixit · uttriumphanſ · ea inſemet ipſo reſurgenſ incorpore · &patriſ nomen inpatrib · filio · &filii nomen patri reſtituenſ infiliiſ · ſineprincipio · ſine fine ·

oſtendenſ unũ ſe cũpatre ēē· ꝙ unuſ ē; Inquo euangelio utile ē· deſiderantib· dm̄· ſic prima· ł media· ł ꝑfecta cognoſcere· ut et uocationẽ apoſtoli· &opuſ euangelii; &dilectionẽ dĩ incarne naſcentiſ· ꝑuniuerſa legenteſ intellegant· atq· idineo inquo apprehenſiſunt· &app̄hendere expetunt recognoſcant· Nobiſ enĩ hoc inſtudio argumenti fuit· &fidē factę reitradere· &operantiſ dĩ intellegendã diligenter eſſe diſpoſitionẽ quęrentib· ñ tacere.

Explicit ꝓlogus· capit

Incipiunt capitula

I Natiuitaſ ihũ xp̄i· magorũ munera· occultatio ihũ· infanteſ interficiunt᷑·

II Regreſſuſ ihſ̄ exegypto innazareth· aiohanne iniordane baptizat᷑.

III Ihſ̄ temptatuſ adiabolo· uicit· petrũ· &andreã· iacobũ· &iohannẽ· piſcatoreſ conuocat· &circumienſ galileã· uarioſ languoreſ hominũ curat·

IIII De beatitudine· &cęteriſ mandatiſ·

V Orationẽ docet· &intercętera mandata· ñ ēē· cogitandũ deuictu· &ueſtimento prędicat·

VI Non ēē· ꝑiudicandũ· &demargaritiſ ante porcoſ ñ mittendiſ· petendũ· &quęrendũ· & pulſandum· apſeudo ꝓphetiſ cauendũ· quia

n̄ omſ quidicunt mihi dn̄e dn̄e introibunt in
regnū caeloꝝ· dedomo aedificata ſupra petram·
uel harenam·

VII Lepſū mundat· puerū centurioniſ paralyticū
curat· ſocrū petri afebrib· liberat· plurimoſ
curat· &ut mortui mortuoſ ſuoſ ſepeliant cui
dam dicit· demonia eicit·

VIII Nauiganſ tempeſtatē ſedat. interra geraſenoꝝ

VIIII Paralyticuſ curatuſ lectum ſuū baiulat· ma
theum conuocat· dicit phariſeiſ n̄ ēē· opuſ
ſaniſ medico· parabolā panni &ſciſſurae· &u
trium uini ponit· mulierē aꝓfluuio liberat· &
filiā principiſ cuiuſdā mortuā ſuſcitat· cętiſ
oculoſ aperit· ſurdū &mutū dęmoniū eicit·

X Duͦdecī apoſtoloſ p̄mittit cū omni doctrina·
addicit qd̄ n̄uenerit pacē mittere ſuꝑ terram·
ſedgladium·

XI Ihc teſtimonium deiohanne dicit· atq· increpat
ciuitateſ quę credere noluerunt· Confeſſio ihū
adpatrē· &iugum dn̄i leue ſit·

XII Diſcipuli ſpicaſ uellunt· manū aridā habentem
ſanat· hominē ademonio cęcū &mutū liberat·
&inprincipe demonioꝝ idfacere eū opinanteſ·
deſtruit· ionę &niniuitarū ſignum phariſeiſ
tradit· matrē &frſ ſpernit·

xiii D enauicula turbiſ parabolaſ exponit · ꝓphetā
inpatria ſua ſine honore ēē· dicit·
xiiii D eiohanniſ capite indiſco· dequinq· panibuſ
&duobuſ piſcib· inquinq· milia uiroſ· ihſ ſupra
mare ambulanſ· petrū mergentē alleuat·
xv Q uodea magiſ quae deore exeunt. coinquinant
hominē· filiā mulieriſ ſirophenisſae· ade̜monio
liberat· &multoſ alioſ curat·
xvi D eſeptē panib· inquattuor milia uiroſ· afermento
phariſ eoꝝ cauendū· petruſ xp̄m dī uiui filium
ēē· confitet᷑· quē poſt paululū dure increpat·
xvii I nmonte tranſfiguratur· puerū lunaticū curat
deſtatere inore piſciſ·
xviii H umilitatē docet ſicut pueri· &nec minimū fide
liū ſcandalizandū q̄a angeli eoꝝ faciem patriſ ſēp
uideant· corripiendoſ frſ· &ſe̜piuſ indulgendum·
xviiii S imilitudo dello quiconſeruū ſuū ꝓpt centū de
narioſ ſuffocat· deeunuchiſ· infanteſ n̄ ēē arcen
doſ abenedictione/difficile diuitē introire in
regnū celoꝝ·
xx D eprimiſ nouiſſimoſ futuroſ· parabolā operari
oꝝ inuineā conductoꝝ· depetitione filiorum
zebedei· deduob· ce̜ciſ ſecuſ uiā curatiſ·
xxi D easina &pullo eiuſ· deficu arefacta· interrogat
deiohanne baptiſta· ſubiungenſ parabolam·

duoꝝ filioꝝ inuineam missoꝝ·
xxii Parabolā deuinea· &colonis quiinterficiunt adse
missos· Parabolā dehis quiinuitati adnuptias ue
nire contemnunt·
xxiij De muliere quaeseptem frs̄ habuit· ihs̄ tēptatus
apharisaeis· interrogat cuius filius ē xp̄s· tione·
xxiiij Increpans scribas dicens· ue uobis scribę &pharisei·
increpatio ciuitatis· deoccisione ꝓphetarū &lapida
xxv Arguens inclamat hierusalem· designis nouissimoꝝ
dierū· deaduentu saluatoris· dedecem uirginibus·
deta lentis· deouib· adextris· &hedis asinistris·
xxvj De iudęoꝝ consilio· deeō p̄hendendo ihū· &cetera
quae incaena dn̄i gestasunt·
xxvij Petro predicit qđ tertio eū negaturus eēt· oratio
ihū adpatrē &cetera cūtraderetur·
xxviij Passio dn̄i· &sepultura· &resurrectio ei'· itē quę
mundata &cetera doctrina ei'· debaptismo·

EXPLICIUNT CAPITULA·

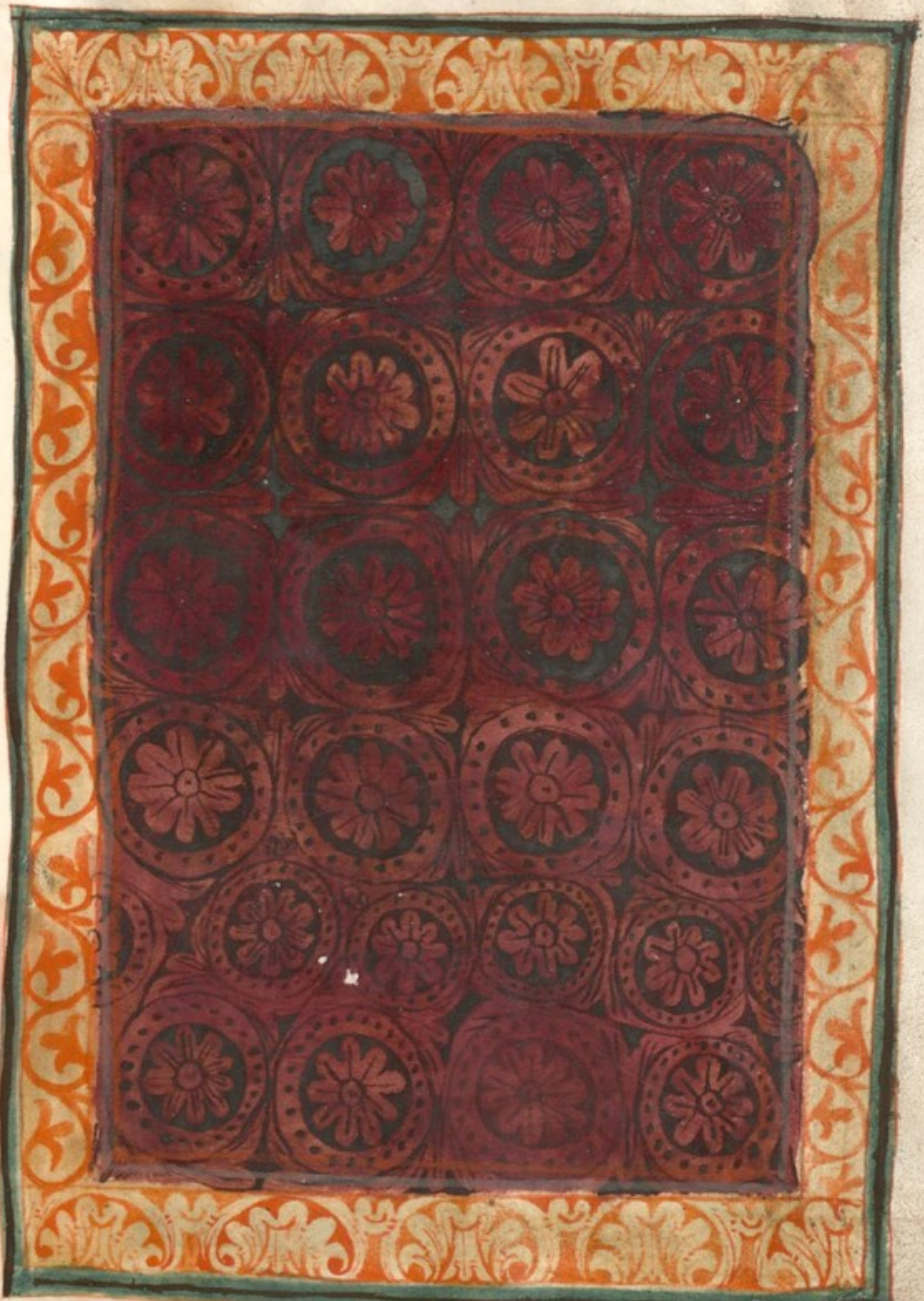

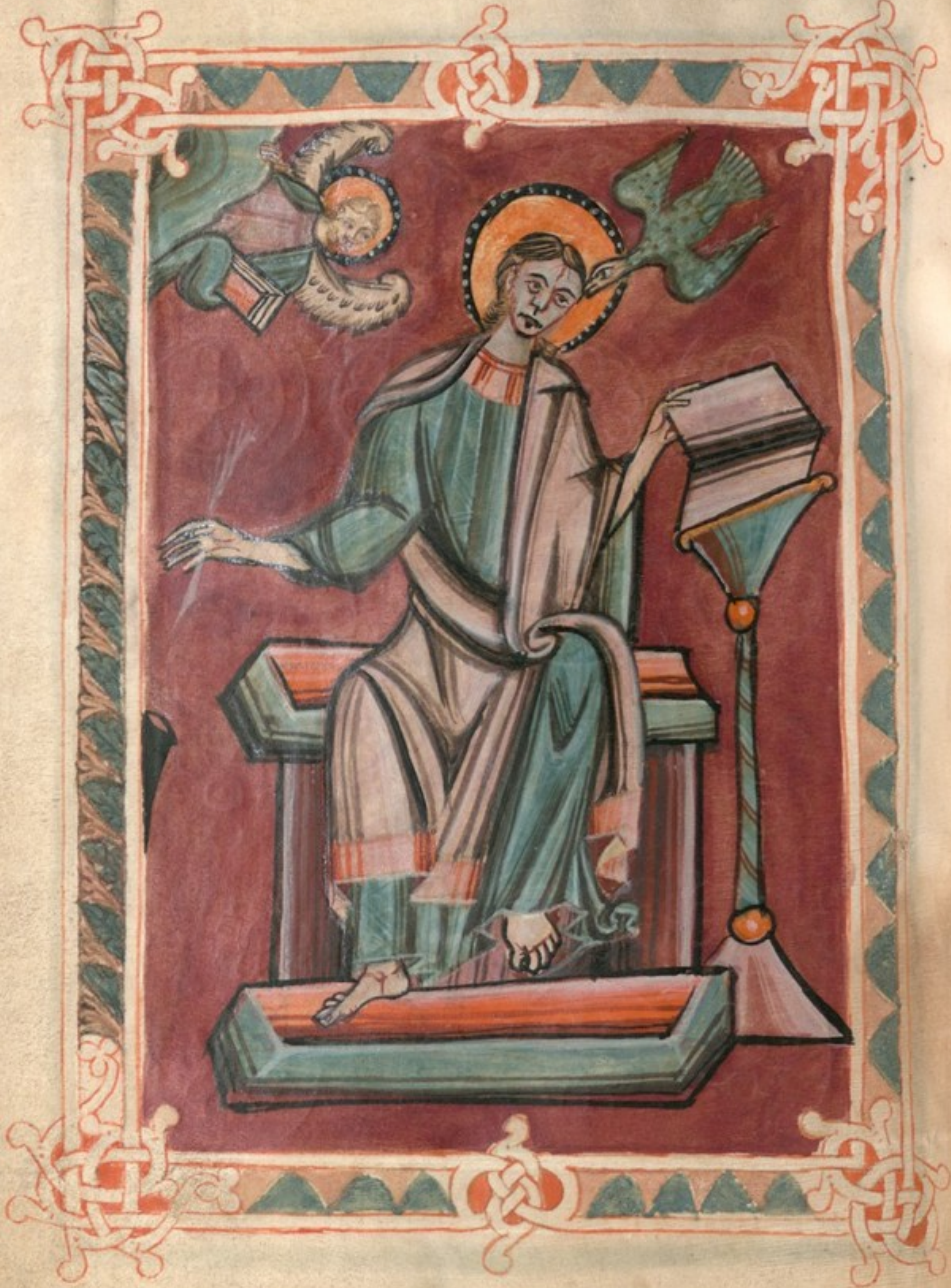

INCIPIT EVANGELIV SECVNDV̄ MATHEV̄

LIBER GENERATIONIS IHV XPI
filii dauid· filii abraham· Abraham aut̄ genuit iſaac·
Iſaac aut̄ genuit iacob· Iacob aut̄ genuit iudā & fra
treſ eiꝰ· Iudaſ aut̄ genuit fareſ· & zara· de thamar·
Phareſ aut̄ genuit eſrom· Eſrom aut̄ genuit aram·
Arā aut̄ genuit aminadab· Aminadab aut̄ genuit
naaſon· Naaſon aut̄ genuit ſalmon· Salmon aut̄
genuit booz de rachab· Booz aut̄ genuit obed
ex ruth· Obed aut̄ genuit ieſſe· Ieſſe aut̄·
genuit dauid regem· Dauid aut̄ rex· genuit
ſalomonem· ex ea· quę fuit urię· Salomon aut̄
genuit roboam· Roboam aut̄ genuit abia·
Abia aut̄ genuit aſa· Aſa aut̄ genuit ioſaphath·
Ioſaphat aut̄ genuit ioram· Ioram aut̄· genuit
oziam· Oziaſ aut̄ genuit ioatham· Ioatham
aut̄ genuit achaz· Achaz aut̄ genuit ezechiam·
Ezechiaſ aut̄ genuit manaſſen· Manaſſeſ aut̄
genuit amon· Amon aut̄ genuit ioſiam· Ioſiaſ
aut̄ genuit iechoniam et fr̄ſ eiuſ in tranſmigratione

babiloniſ; Et poſt transmigrationem babilonis·
iechoniaſ genuit ſalathiel; Salathiel aut̄ gen̄
zorobabel· Zorobabel aut̄ genuit abiud, Abiud
aut̄ genuit eliachim· Eliachim aut̄ genuit azor;
Azor aut̄ genuit ſadoc· Sadoc aut̄ genuit achim;
Achim aut̄ genuit eliud· Eliud aut̄ gen̄ eleazar,
Eleazar aut̄ genuit mathan· Mathan aut̄ gen̄ iacob,
Iacob aut̄· genuit ioſeph uirum mariȩ, de qua natuſ
ē ihc̄· qui uocatur xpc̄·

m̄·ii· x Sol Omneſ ergo generationeſ ab abraham uſq· ad dauid
generationeſ quatuordecim· & a dauid uſq· ad tranſmigrationē
babiloniſ· generationeſ quatuordecim;
& a tranſmigratione babyloniſ uſq· ad xpm̄· generationeſ
·xiiii· XPI AUT̄ GENERATIO SIC ERAT·

m̄·iii· L·v·ii· Cum eēt deſponſata mater eiꝰ maria ioſeph· ante
quā conuenirent· inuenta ē in utero habenſ de ſpū ſcō·

m̄·iiii· x Sol· Ioſeph aut̄ uir eiꝰ cū eēt iuſtuſ· & nollet eā traducere·
uoluit occulte dimittere eā· Hȩc aut̄ eo cogitante·
ecce angeluſ dn̄i in ſomniſ apparuit ei dicenſ· Ioſeph
fili dauid· noli timere accipere mariā coniugē tuā·
Quod enim in ea natū ē· de ſpū ſcō ē· Pariet aut̄ filiū·
& uocabiſ nomen eiuſ ihm̄· Ipſe enim ſaluum faciet
populum ſuum· a peccatiſ eoꝝ· Hoc aut̄ totū factū ē·
ut adimpleretur qđ dictū ē a dn̄o ꝑ prophetā dicentē·
Ecce uirgo in utero habebit & pariet filiū· & uocabunt

nomen eī emmanuel · q̄d eſt interp̄tatū nob̄ cū dſ̄.
Exſurgenſ aūt ioſeph aſomno · fecit ſicut p̄cepit ei
angeluſ dn̄i · &accepit coniugem ſuā · &noncognoſce
bat eā · donec peperit filiū ſuū primogenitū · et uo
cauit nomen eī ihm̄ · Cum ergo natuſ eſſet ihſ in · ij ·
bethleem iudę indieb · herodiſ regiſ · ecce magi
aboriente uenerunt hieroſolymā dicenteſ ·
Ubi ē qui natuſ ē rex iudeor̄ · uidimuſ enī ſtellam
eī inoriente · &uenimuſ adorare eū · Audienſ aūt
herodeſ rex turbatuſ ē · &omniſ hieroſolima cūillo ·,
&congreganſ om̄ſ principeſ ſacerdotū &ſcribaſ po
puli · ſciſcitabatur abeiſ ubi xp̄c naſceretur ·
m̄t · v VII iō lxxxiii · At illi dixerunt ei; Inbethleem iudę · Sic enī ſcriptū
eſt ꝑ ꝓfetā · Et tu bethleem terra iuda · nequaquā
minima eſ inprincipibuſ iuda; ex te enī exiet dux ·
quiregat populū meum iſrahel ·
m̄t · vi X Sol Tunc herodeſ clam uocatiſ magiſ · diligenter didicit
abeiſ tempuſ ſtellę · quę apparuit eiſ · Et mittenſ
illoſ inbethleem dixit · Ite · &interrogate diligen
ter depuero; &cū inueneritiſ · renuntiate mihi · ut
et ego ueniens adorē eum · Quicū audiſſent regem ·
abierunt · Et ecce ſtella quā uiderant inoriente
antecedebat eoſ · uſq; dū ueniens ſtaret ſupra · ubi
erat puer · Videnteſ aūt ſtellam · gauiſiſunt gau
dio magno ualde · Et intranteſ domū · inuene

runt puerum cū maria matre eius· Et ꝓcidentes·
adorauerunt eum· Et apertis thesauris suis· obtu
lerūt ei munera· Aurū· thus· & murrā· Et responso
accepto in somnis ne redirent ad herodem·
Per aliā uiā reuersi sunt· in regionē suā· Qui cū
recessissent· ecce angelus dn̄i apparuit in somnis
ioseph dicens· Surge & accipe puerū & matrē
eiꝰ· & fuge in aegyptū· & esto ibi usq· dum dicā
tibi· Futurum ē enī· ut herodes quęrat pue
rū· ad ꝑdendum eum· Qui consurgens· acce
pit puerum & matrem eiꝰ nocte· & secessit in
aegyptū· & erat ibi usq· ad obitū herodis· Ut
adimpleretur qđ dictū ē a dn̄o· ꝑ ꝓphetam
dicentē; Ex aegypto uocaui filiū meū· Tunc he
rodes uidens qm̄ inlusus esset a magis· iratus
ē ualde· Et mittens occidit om̄s pueros quie
rant in bethleem & in omnib· finibus eiꝰ a bima
tu & infra· secundum tēpus qđ exquisierat
a magis· Tunc adimpletum ē· qđ dictum ē
ꝑ hieremiā ꝓfetā dicentē· Vox in rama audita
est· ploratus & ululatus multus· rachel plo
rans filios suos; & noluit consolari, qꝛ non sunt·
II De functo aūt herode· ecce apparuit ange
lus dn̄i in somnis ioseph in aegypto dicens·
Surge & accipe puerū & matrē eiꝰ· & uade in ter

ram isrl̄. Defuncti sunt enim qui querebant
animā pueri. Qui surgens accepit puerum &
matrē ei̾ & uenit in terrā isrl̄. Audiens autem
qđ archelaus regnaret in iudea p̄ herode patre
suo timuit illō ire. Et ammonitus in somnis se
cessit in partes galileae. Et ueniens habitauit in
ciuitate que uocatur nazareth. Ut adimpleretur
qđ dictū ē p̄ p̄phetas qm̄ nazareus uocabitur.

m̄ · uij ·
iii
L · ui
iō · ij ·
In dieb̄ aūt illis uenit iohannes baptista predicans ·iij·
in deserto iudee dicens. Penitentiā agite adp
pinquabit enim regnum celorum.

m̄ · uiij ·
i
mr̄ · ii ·
iō · x ·
Hic ē enī quđ dictus ē p̄ esaiā p̄phetā dicentem.
Vox clamantis in deserto parate uiā dn̄i rectas
facite semitas eius.

m̄ · uiiij ·
ui
mr̄ · iij ·
Ipse aūt iohannes habebat uestimentū de pilis
camelorum & zonā pelliceā circa lūbos suos. Esca aūt
ei̾ erat locuste & mel siluestre. Tunc exiebat ad eum
hierosolima & omnis iudea & omnis regio circa
iordanem & baptizabantur in iordane ab eo cōfitentes peccata sua.

m̄ · x
u
L · uiij ·
Videns aūt multos pharisaeorum & sadduceorum
uenientes ad baptismū suū dix̄ eis. Progenies uipe
rarū quis demonstrauit uobis fugere a futura
ira. facite ergo fructū dignū penitentie & ne
uelitis dicere intra uos. patrem habemus abra
ham. Dico enī uobis qm̄ potens ē ds̄ de lapidib̄

iſtiſ ſuſcitare filioſ abrahę; iã enĩ ſecuriſ adradi
cẽ arbor poſita ẽ· Omniſ ergo arbor quę non
m̄· xi· facit fructũ bonũ· excidet· & inigne mittetur·
I m̄· iiij· l· x· io· vi· Ego quidẽ· uoſ baptizo inaqua· inpaenitentiã;
qui autẽ poſt me uenturuſ ẽ· fortior me ẽ· cuiuſ
nonſum dignuſ calciamenta portare; ipſe uoſ
m̄· xii· baptizabit· inſpũ ſcõ & igni·
V l· xi Cuiuſ uentilabrũ inmanu ſua· & pmundabit
aream ſuã· & congregabit triticũ ſuũ inhor
m̄· xiii· reum; paleaſ autẽ conburet igni inextinguibili·
X Sol· Tunc uenit ihſ agalilea iniordanen adiohannẽ·
utbaptizaretur abeo· Iohanneſ autẽ phibebat eũ
dicenſ· Ego ate debeo baptizari· & tu uenis ad
me· Reſpondenſ autẽ ihc dix ei· Sine modo· ſic
enĩ decet noſ implere omnẽ iuſticiã; tunc di
m̄· xiiii· miſit eum·
I m̄· v· l· xiii· io· xv· Baptizatuſ autẽ :· confeſtim aſcendit dea
qua; & ecce apti ſunt ei caeli· & uidit ſpm dĩ
deſcendentẽ ſicut colũbã· & uenientẽ ſup ſe;
& ecce uox decaeliſ dicenſ; Hic ẽ· filiuſ meuſ
~~III~~ dilectuſ· inquo mihi conplacui·
m̄· xv· iiij· Tunc ihſ ductuſ ẽ· indeſertũ aſpũ· uttemptare
II m̄· vi· l· xv· tur adiabolo·
m̄· xvi· Et cũ ieiunaſſet quadraginta dieb· & quadra
l· V xvi· ginta noctib· poſtea eſuriit· Et accedenſ tem

ptator· dixit ei· Si filius dī es· dic ut lapides isti
panes fiant· Qui respondens dix· Scriptū ē· non
in pane solo uiuet homo· sed in omni uerbo qđ
ꝓcedit de ore dī· Tunc assumpsit eū diabolꝰ
in scām ciuitatē· & statuit eū supra pinnaculū
tēpli· & dix ei· Si filius dī es· mitte te deorsū·
scriptū ē· enī· Quia angelis suis mandabit
de te· & in manibus tollent te· ne forte offen
das ad lapidē pedē tuū· Ait illi ihc· rursum
Scriptū ē· ñ tēptabis dnm dm tuū· Iterū ad
sumpsit eum diabolus in montē excelsum
ualde· & ostendit ei omnia regna mundi &
gloriā eoꝝ· & dix illi· Hec omnia tibi dabo·
si cadens adoraueris me· Tunc dicit ei ihc·
Uade satanas; scriptū ē· enī· Dnm dm tuum
m̄· xvii· adorabis· & illi soli seruies·
VI m̄· vii· Tunc reliquit eum diabolus· & ecce angeli ac
cesserunt· & ministrabant ei·
m̄· xviii· Cum aūt audisset ihc qđ iohannes traditus
IIII m̄· viii· iō xxvi· esset· secessit in galileam·
m̄· xviiii· Et relicta ciuitate nazareth· uenit· & ha
VII iō· xviiii· bitauit in capharnaum maritima· in finib·
zabulon· & nepthalim· ut adimpleretur qđ
dictū ē· ꝑ esaiam ꝓphetā· Terra zabulon &
terra nepthalim· uia maris trans iordanen

galilęę gentiũ· Populuſ quiſebat intenebriſ·
uidit lucem magnam· Et ſedentibuſ inregione
umbrę mortiſ· lux orta ÷ eiſ·

M xx·
VI
M v viiij·

Exinde coepit ihc̄ prędicare & dicere· Peniten
tiã agite· adppinquabit enĩ regnũ cęlorum·
Ambulanſ aũt iuxta mare galilęę· uidit duoſ
frſ̄; ſymonẽ· qui uocat̄ petruſ· & andreã fratrẽ
eiꝰ· mittenteſ rete inmare; erant enĩ piſcatoreſ·

M· xxi·
R II x·
L· xxxiij·

Et ait illiſ· Venite poſt me· & faciã uoſ fieri
piſcatoreſ hominũ· At illi continuo relictiſ re
tibuſ· ſecuti ſunt eum·

M· xxij
R VI
M· xi

Et pcedenſ inde· uidit alioſ duoſ frſ̄; iacobum
zebedei· & iohannẽ fratrẽ eiꝰ innaui· cũ zebedeo
patre eox· reficienteſ retia ſua· & uocauit eoſ·
Illi aũt ſtatim relictiſ retibuſ et patre· ſecuti ſunt eũ·

M xxiij·
R I
M xxvii
L xlv
io xlvi·

Et circuibat ihc̄ totam galileam docenſ inſinagogiſ
eorum· & prędicanſ euangl̄m regni· et ſananſ
omnẽ languorem· et omnem infirmitatem in
populo; et abiit opinio eiuſ intotam ſiriam· et
optulerunt ei omneſ male habenteſ· uariiſ lan
guorib· & tormentiſ conphenſoſ· & qui demonia
habebant· & lunaticoſ· et paralticoſ· et curauit
eoſ· et ſecutę ſunt eum turbę multę degalilea·
& decapoli· & de hieroſolimiſ· & deiudea· & detranſ
iordanen·

T

IIII
M̄ xxiii·
X
Sol

V.

Videnſ aut̄ turbaſ· aſcendit inmontē, & cūſediſſet· acceſſerunt adeū diſcip̄li eiuſ·

M̄· xxv·
L· xlvi·

Et aperienſ oſſuū· docebat eoſ dicenſ· Beati pauprreſ ſpū· qm̄ ipſoꝝ ē regnū celoꝝ·

M̄ xxvi
X
Sol·

Beati miteſ· qm̄ ipſi poſſidebunt terrā·

M̄· xxvii·
L· xlviii·
MAT· xxviii·
L· xlvii·

Beati quilugent· qm̄ ipſi conſolabunt̄·

Beati quieſuriunt & ſiciunt iuſticiam· quoniā ipſi ſaturabuntur·

M̄· xxviii
X
Sol·

Beati miſericordeſ· qm̄ ipſi miſericordiā conſequent̄· Beati mundo corde· qm̄ ipſi dm̄ uidebunt· Beati pacifici· qm̄ filii dī uocabuntur·

Beati quip̄ſecutionē paciunt̄ ꝓpt̄ iuſticiam· qm̄ ipſorū ē regnū celoꝝ·

M̄· xxx·
L· xlviiii·

Beati eſtiſ cūmaledixerint uobiſ & p̄ſecuti uoſ fuerint & dixerint omnemalū aduerſū uoſ mentienteſ ꝓpt̄ me· Gaudete et exultate· qm̄ merceſ ur̄a· copioſa ē· incęliſ· Sic enī p̄ſecuti ſunt ꝓfētaſ· quifuerē ante uoſ·

M̄· xxxi
M· ciii
L· clxxxv·

Voſ eſtiſ ſal terrę; quodſi ſal euanuerit· inquo ſalietur· adnihilū ualet ultra· niſi ut mittatur foraſ· & conculcetur abhominibuſ·

M̄· xxxii·
II
MR· xxxviiii·
L· cxxxiii·

Voſ eſtiſ lux mundi; Nonpoteſt ciuitaſ abſcondi· ſupra montē poſita; neq· accendunt lucernā· & ponunt eā ſubmodio· ſedſup̄ candelabrum· ut luceat omnib· quiindomoſunt· Sic luceat·

Lux urã corã hominib·' ut uideant urã bona
opera & glorificent patrẽ urm̃ qui in cęlis ẽ·

M̄· xxxiii· x Sol

Nolite putare· qm̃ ueni soluere legẽ aut ꝓ
fetas·' ñ ueni soluere· sed adimplere·

M̄· xxxiiii· L· cxxiiii·

Amen quippe dico uobis·' donec transeat cęlũ
& terra· iota unũ aut unus apex ñ p̃teribit
a lege donec omnia fiant·

M̄· xxxv· x Sol·

Qui uero soluerit unũ de mandatis istis minimis·
& docuerit sic homines·' minim' uocabit̃ in
regno celoꝝ· Qui autẽ fecerit & docuerit·'
hic magn' uocabit̃ in regno cęloꝝ· Dico enim
uobis·' qꝛ nisi habundauerit iusticia urã plus
quã scribarũ & pharisęoꝝ·' non intrabitis in
regnũ cęloꝝ· Audistis qꝛ dictũ ẽ antiquis·'
ñ occides· Qui autẽ occiderit·' reus erit iudicio·
Ego autẽ dico uobis; qꝛ omnis qui irascit̃ fratri
suo·' reus erit iudicio· Qui autẽ dixerit frĩ suo
racha·' reus erit concilio· Qui autẽ dixerit
fatue·' reus erit gehennę ignis· Si ergo offers
munus tuũ ad altare· & ibi recordatus fueris·
qꝛ frater tuus habet aliqid aduersũ te·' re
linque ibi munus tuum ante altare· & uade
prius reconciliari fratri tuo; & tunc ueniens·'
offeres munus tuum·

M̄· xxxvi· L· clxii·

Esto consentiens aduersario tuo cito dum es

inuia cũeo · neforte tradat te aduerſariuſ iu
dici · & iudex tradat te miniſtro & incarcerē
mittariſ · Amen dico tibi · non exieſ inde · donec
reddaſ nouiſſimum quadrantem ·

m̄ xxxvii · x Sol

Audiſtiſ q̄ dictū ē · antiquiſ · Non mechaberiſ ;
ego autē dico uobiſ ; qm̄ omniſ qui uiderit mu
lierē ad concupiſcendum eā iam moechatuſ ē ·
eā in corde ſuo · Quod ſi oculuſ tuuſ dexter
ſcandalizat te · erue eū & ꝓice abs te ; Expedit
enī tibi · ut ꝑeat unū mēbroꝝ tuoꝝ · quā totū
corpuſ tuum mittat̄ in gehennā ; & ſi dextera
manuſ tua ſcandalizat te · abſcide eā & ꝓice
abſ te · Expedit enī tibi · ut ꝑeat unū mēbroꝝ
tuoꝝ · quā totū corpuſ tuū eat in gehennam ·
Dictū ē · autē · Quicūq · dimiſerit uxorē ſuā · det
illi libellū repudii · Ego autē dico uobiſ · Quia
omniſ qui dimiſerit uxorē ſuā · excepta forni
cationiſ cauſa · facit eā moechari ; & qui di
miſſam duxerit · adulterat · Iterū audiſtiſ
q̄ dictū ē · antiquiſ · Non ꝑiurabiſ · reddeſ
autē dn̄o iuramenta tua · Ego autē dico uobiſ ·
non iurare omnino ; neq · ꝑ celū · q̄ thronuſ
di ē ; neq · ꝑ terrā · q̄ ſcabillū ē · pedū ei ; neq ·
ꝑ hieroſolimā · q̄ ciuitaſ ē magni regiſ ; neq ·
ꝑ caput tuū iurauerīſ · qͥa n̄ poteſ unū capillū

album facere· aut nigrum· Sit aut̄ ſermo
ueſter· ē· ē· n̄n̄· Quod aut̄ hiſ habundantiuˢ
ē· a malo ē· Audiſtiſ qr̄ dictū ē· Oculū ꝓ o
culo· & dentē ꝓ dente· Ego aut̄ dico uobiſ·
M̄·xxxviiii· v L·Liiii· non reſiſtere malo·
Sed ſi quiſ te ꝑcuſſerit in dextera maxillam
tuā· prębe illi & alterā; & ei qui uult tecum
iudicio c̄tendere· & tunicā tuā tollere·
dimitte ei & pallium·
M̄·xxxviiii· x Sol. Et quicūq· te angariauerit mille paſſuſ·
uade cū illo alia duo· Qui petit a te· da ei·
āte & uolenti mutuari ne auertariſ.
M̄·xl· v L·Lii· Audiſtiſ qr̄ dictū ē· Diliges proximū tuum·
& odieſ inimicū tuū· Ego aut̄ dico uobiſ·
Diligite inimicoſ ueſtroſ· benefacite hiſ qui
oderunt uoſ; & orate ꝓꝑſequentibuſ & calum
niantib· uoſ· ut ſitiſ filii patriſ ur̄i qui in cę
liſ ē; qui ſolem ſuum oriri facit ſuꝑ bonoſ
& maloſ· & pluit ſuꝑ iuſtoſ & iniuſtoſ·
M̄·xl·i· v L·Lv· Si enī diligitiſ eoſ qui uoſ diligunt· quā mer
cedem habebitiſ· Nonne & publicani hoc
faciunt· & ſi ſalutaueritiſ fratreſ ur̄oſ tantū·
quid ampliuſ facitiſ· Nonne & ethnici hoc faci
unt· Eſtote ergo uoſ ꝑfecti· ſicut & pater
ueſter cęleſtiſ ꝑfectuſ ē.

m̄ · xlii · Sol. Adtendite ne iuſticiā urā̄m faciatiſ corā hominib·
ut uideamini ab eiſ; alioquin· mercedē n̄ habebitiſ
aput patrē urm̄· qui in cęliſ ē· Cū ergo faciſ elemo
ſinā· Noli tuba canere ante te. ſicut hypocritę
faciunt· in ſinagogiſ & in uiciſ· ut honorificentur
ab hominibuſ· Amen dico uobiſ· recepert̄ mercedē
ſuā· Te aūt faciente elemoſinā, neſciat ſiniſtra tua
qid faciat dextera tua· ut ſit elemoſina tua in ab
ſconſo, reddet tibi·

Et pater tuuſ q̄ uidet in abſconſo.

V Et cū oratiſ· n̄ eritiſ ſicut hypocritę· qui amant in
ſinagogiſ & in anguliſ plattarū ſtanteſ orare· ut ui
deātur ab hominibuſ· Amen dico uobiſ· receperunt
mercedem ſuā· Tu aūt cū orabiſ. intra in cubiculū tuū·
& clauſo oſtio tuo· ora patrē tuū in abſconſo· & patē tuuſ
qui uidet in abſconſo· reddet tibi·

m̄ · xliii · L · cxxiii · Orantes aūt· nolite multū loqui ſicut &hnici· Putant
enī· quod in multi loquio ſuo exaudiant̄· Nolite ergo
adſimulari eiſ· ſcit enī pater ueſter quid opuſ ſit uob·
ante quā petatiſ eum· Sic ergo uoſ orabitiſ·

Pater noſter qui eſ in cęliſ· ſc̄ificetur nomen tuum·
Ueniat regnū tuum· fiat uoluntaſ tua ſicut in cęlo
& in terra· Panē nrm̄ ſup ſubſtantialem da nobiſ
hodie· & dimitte nobiſ debita nr̄a ſicut & noſ di
mittimuſ debitoribuſ. & ne inducaſ noſ in tēptatio
nem· ſed libera noſ a malo·

M̄·xliiij·
VI
M̄·cxxvi·

Si enī dimiſeritiſ hominib· peccata eoꝝ· dimittet
& uob̄ pat̄ ueſter cęleſtiſ· delicta ur̄a; Si aūt non dimiſe
ritiſ hominib· nec pater ur̄ dimittet peccata ur̄a·

M̄·xlv·
X
Sol·

Cum aūt ieiunatiſ· nolite fieri ſicut hypocritę triſteſ·
exterminant enī facieſ ſuaſ· ut pareant hominib· ieiu
nanteſ· Am̄ dico uobiſ· q̄r receperunt mercedem ſuam·
Tu aūt cū ieiunaſ· ung̃ caput tuū & faciem tuā laua·
ne uideariſ hominib· ieiunanſ· ſed patri tuo qui ē· in ab
ſconſo; reddet tibi· Nolite theſ aurizare uobiſ theſ
auroſ in terra· ubi erugo· & tinea demolitur· & ubi
fureſ effodiunt & furantur·

·/.
& pat̄ tuuſ
qui uid& in
abſconſo·

M̄·xlvi·
V
L·clxiij·

Theſaurizate aūt uob̄ theſauroſ in cęlo· ubi neq· erugo·
neq· tinea demolit̄· & ubi fureſ n̄ effodiunt nec furant̄·
Ubi enim ē theſauruſ tuuſ· ibi ē· & cor tuum·

M̄·xlvii·
V
L·cxxxiiij·

Lucerna corporiſ tui ē· oculuſ; ſi fuerit oculuſ tuuſ ſim
plex· totū corpuſ tuū lucidū erit· Si aūt oculuſ tuuſ
nequā fuerit· totū corpuſ tuū tenebroſū erit· Si
ergo lumen quod in te ē· tenebrę ſt̄· ipſę tenebrę
quantę erunt·

M̄·xlviij·
V
L·cxci·

Nemo poteſt duob· dominiſ ſeruire; aut enī unum
odio habebit· & alterū diliget; aut unū ſuſtinebit·
& alterū c̄tēpnet; Non poteſtiſ dō ſeruire & mamonę·

M̄·xlviiij·
V
L·cl·

Ideo dico uobiſ· ne ſolliciti ſitiſ animę ur̄ę q̄d man
ducetiſ· neq· corpori ur̄o q̄d induamini; nonne
anima pluſ ē· quā eſca· & corpuſ pluſ quā ueſtimen

tū· Respicite uolatilia cęli. qm̄ nonſerunt neque metunt. neq· congregant inhorrea· & pat̄ ur̄ cęleſtiſ paſcit illa· Nonne uoſ magiſ pluriſ eſtiſ illiſ? Quiſ aut̄ urm̄ cogitanſ· poteſt adicere adſtaturā ſuā cubitū unū? & deueſtimento qid ſolliciti eſtiſ? Conſiderate lilia agri quomodo creſcunt· ñ laborant· neq· nent· Dico aut̄ uob· qm̄ nec ſalomon inomni gl̄a ſua cooꝑtuſ ē· ſicut unum exiſtiſ. Si aut̄ fenū agri qđ odie ē· & craſ inclibanū mittit̄ dſ ſic ueſtit· quanto magiſ uoſ minime fidei· Nolite ergo ſolliciti eſſe dicenteſ· qđ manducabimuſ· aut qid bibemuſ· aut quo operiem̄; Hęc enī omnia genteſ inquirunt· Scit enī pat̄ ueſter· qꝛ hiſ omnib· indigetiſ. Quęrite ergo primū regnū dī· & iuſticiā ei· & omnia hęc adicient̄ uobiſ· Nolite ergo ſolliciti eſſe incraſtinū· Craſtinuſ enī dieſ· ſollicituſ erit ſibi ipſi· ſufficit diei malicia ſua·

M. l. ii M. xli. L. lxi. vij. Nolite iudicare· ut ñ iudicemini; inquo enī iudicio iudicaueritiſ· iudicabimini· & inqua menſura ſe menſi fueritiſ· metietur uobiſ·

M. li. v L. lxiiij. Quid aut̄ uideſ feſtucā inoculo fratriſ tui & trabē inoculo tuo ñ uideſ? aut quomodo diciſ fratri tuo· ſine eiciā feſtucā deoculo tuo· & ecce trabeſ ē in oculo tuo? Hypocrita· eice primū trabem deoculo tuo· & tunc uidebiſ eicere feſtucā deoculo friſ tui·

ꝺ. li. X ſōt. Nolite ſcm̄ dare canibuſ. neq; mittatiſ marga
ritaſ urāſ ante porcoſ. ne forte conculcent
eaſ pedibuſ ſuiſ. & conuerſi diſrumpant uoſ.
ꝺ. lii. Petite. et dabitur uobiſ. querite. & inuenietiſ.
l. V c. xxv. Pulſate. & aperietur uobiſ. Omniſ enī qui pe
tit accipit. & qui querit inuenit. & pulſan
ti aperietur. Aut quiſ ē exuobiſ homo. quē
ſi petierit filiuſ ſuuſ panē. numq̄d lapidē
porriget ei. Aut ſi piſcem petierit. num
quid ſerpentē porriget ei. Si ergo uos
cum ſitiſ mali. noſtiſ bona data dare fi
liiſ urīſ. quantomagiſ pater ur̄ qui incę
liſ ē. dabit bona petentibuſ ſe.
ꝺ. liiii. Omnia ergo quęcumq; uultiſ ut faciant uo
l. V liiii. biſ homineſ. & uoſ facite illiſ. hęc ē enim
lex et prophetae.
ꝺ. lv. Intrate peranguſtam portā. quia lata por
l. V c. lxx. ta. et ſpacioſa uia ē quę ducit adperditio
nem. & multi ſunt qui intrant peream.
Quā anguſta porta. et arta uia ē quę du
cit aduitam. & pauci ſunt qui inueniunt eā.
ꝺ. lvi. X ſōt Adtendite afalſiſ propheti ſ. qui ueniunt
aduoſ inueſtimentiſ ouiū. intrinſecuſ autē
ſunt lupi rapaceſ. Afructibuſ eorū cognoſ
ꝺ. lvii. cetiſ eos. Numquid colligunt deſpinis
l. V lxi.

uuaſ. aut detribuliſ ficuſ.

M. lviii.
L.^{v} lx.

Sic omniſ arbor bona. fructuſ bonoſ facit. Mala aut̄ arbor. fructuſ maloſ facit. Non poteſt arbor bona fructuſ maloſ facere. neq; arbor mala. fructuſ bonoſ facere. Omniſ arbor quę n̄ facit fructū bonū. excidetur. et inignē mittetur. Igitur. ex fructibuſ eorum. cognoſcetiſ eoſ.

M. lviiii.
L.^{iii} lxiii.
I. c. xvi.

Non omniſ qui dicit mihi. dn̄e. dn̄e. intrabit inregnū cęlorum; ſed qui facit uoluntatē patriſ mei qui incęliſ ē. ipſe intrabit. inregnum caelorum.

M. lx
L.^{v} c. lxxi.

Multi dicent mihi inilla die. dn̄e dn̄e. nonne innomine tuo prophetauimuſ. & intuo nomine demonia eiecimuſ. & intuo nomine uirtuteſ multaſ fecimuſ. & tunc confitebor illiſ. quia numquā noui uoſ. Diſcedite ame. qui operamini iniquitatem.

M. lxi.
L.^{v} lxiiii.

Omniſ ergo qui audit uerba mea hęc. et facit ea. aſſimilabitur uiro ſapienti. qui ędificauit domum ſuam ſupra petram. & deſcendit pluuia. et uenerunt flumina. et flauerunt uenti. et irruerunt indomū illam & n̄ cecidit; fundata enim erat. ſupra petram; & omniſ qui audit uerba mea hęc et n̄ facit ea. ſimiliſ eſt uiro ſtulto. qui ędificauit domū ſuā ſup̱ arenā; et deſcendit pluuia. et uenerunt flumina. et flauerunt uenti. et irruerunt indomū illā. et cecidit. et fuit ruina eiuſ magna

Mt. lxii.
ii Mr. xiii.
Lc. xxiiii.

Et factū ē cum conſummaſſet ihc uerba hęc. admirabantur turbę ſup̱ doctrina eiuſ. Erat enim docenſ eoſ ſicut poteſtatē habenſ. & n̄ ſicut ſcribę eorum et phariſei

viii.
Mt. lxiii.
ii Mr. xviii.
Lc. xxxiii.

Cum aut̄ deſcendiſſet demonte. ſecutę ſunt eum turbę multę, & ecce leproſuſ ueniens. adorabat eū dicenſ. Dn̄e. ſi uiſ. poteſ me mundare; & extendenſ manum. tetigit eum ihc dicenſ. Volo. mundare; & confeſtim. mundata ē lepra eiuſ; & ait illi ihc. Vide nemini dixeriſ. ſeduade oſtende te ſacerdoti. et offer munuſ qd̄ precepit moyſeſ inteſtimonium illiſ.

Mt. lxiiii.
Lc. ii lxv.
I. xxxvii.

Cum aut̄ introiſſet capharnaū. acceſſit adeum centurio. roganſ eum et dicenſ. Dn̄e. puer m̄ſ iacet indomo paraliticuſ. et male torquetur; & ait illi ihc, ego ueniam. et curabo eum. Et reſpondenſ centurio ait. Dn̄e. n̄ ſum dignuſ ut intreſ ſubtectū meū. ſed tantum dic uerbo. &

ſanabitur puer mſ· Nam et ego homo ſum
ſub poteſtate·' habenſ ſub me militeſ; & dico
huic. uade·' et uadit; & alio. ueni·' et uenit; et
ſeruo meo·' fac hoc· et facit· Audienſ autē
ihc miratuſ ē·' et ſequentibuſ ſe dixit·
Amen dico uobiſ·' non inueni tantā fidem
in iſrl· Dico aut̄ uobiſ·' quod multi ab — M. lxv.
oriente· et occidente uenient· et recum — Lc. v c. lxxii.
bent cum abraham·' & iſaac. et iacob in reg
no cęlorū; filii aut̄ regni·' eicientur in te
nebraſ exterioreſ; ibi erit fletuſ·' et ſtridor
dentiū· Et dixit ihc centurioni· Va — M. lxvi.
de·' & ſicut credidiſti· fiat tibi; & ſanatuſ — Lc. v lxvi.
eſt puer·' in illa hora·

Et cum ueniſſet ihc in domum petri·' uidit — M. lxvii.
ſocerum eiuſ iacentem· et febricitantē· & — ii Mr. xv.
tetigit manum eiuſ. & dimiſit eam febriſ· — Lc. xxvi.
& ſurrexit·' & miniſtrabat eiſ· Veſpere
aut̄ facto·' obtulerunt ei multoſ demo
nia habenteſ· & eiciebat ſpſ uerbo· et
omneſ male habenteſ curauit· ut adin
pleretur quod dictum ē ꝑ iſaiam pro
phetam dicentem· Ipſe infirmitateſ nr̄aſ
accepit·' et egrotationeſ portauit· Vi
denſ aut̄ ihc turbaſ multaſ circum ſe·'

iuſſit ire tranſ fretum·

M. lxviii.
V
L. c. x.

Et accedenſ unuſ ſcriba· ait illi· Magiſter· ſequar te· quocumq; ieriſ; & dicit ei ihc· Vulpeſ foueaſ habent· et uolucreſ caeli nidoſ· filiuſ autē hominiſ non habet· ubi caput ſuum reclinet· Aliuſ autē dediſcipuliſ eiuſ· ait illi· Dn̄e· ꝑmitte me primum ire· & ſepelire patrem meum· Ihc autē ait illi· Sequere me· & dimitte mortuoſ ſepelire· mortuoſ ſuoſ·

M. lxviiii.
II
M. xlvii.
L. lxxxiii.

Et aſcendente eo innauiculam· ſecuti ſunt eum diſcipuli eiuſ; & ecce motuſ magnuſ factuſ ē inmari· ita ut nauicula operiret fluctibuſ· Ipſe uero dormiebat; & acceſſerunt· et ſuſcitauerunt eum dicenteſ· Dn̄e· ſalua noſ· perimuſ; & dicit eiſ· Quid timidi eſtiſ modicę fidei· Tunc ſurgenſ inperauit uentiſ et mari· et facta ē tranquillitaſ magna· Porro homineſ mirati ſunt dicenteſ· Qualiſ ē hic· quia uenti et mare obediunt ei· Et cū ueniſſet tranſfretum inregionē geraſenorū· occurrerunt ei duo habenteſ demonia· demonumentiſ exeunteſ ſeui nimiſ· ita ut nemo poſſit trāſire peruiam illam·

& ecce clamauerunt dicentes· Quid
nobis· et tibi ihu fili di· uenisti huc ante
tempus torquere nos.´ Erat aut̄ n̄ longe
abillis grex porcorū multus pascens.´ de
mones aut̄ rogabant eū dicentes· Si eicis
nos.´ mitte nos ingregē porcorū; & ait
illis; ite; At illi exeuntes.´ abierunt in
porcos; & ecce impetu abiit totus grex
porcorū perpreceps inmare·´ et mortui
sunt inaquis· Pastores aut̄ fugerunt.´ et
uenientes inciuitatē· nunciauerunt om̄ia·
et de his qui demonia habuerant· Et ecce
tota ciuitas· exiit obuiam ihu.´ & uiso
eo.´ rogabant ut transiret afinibus eorū·

Et ascendens ihc innauiculam· transfretauit· m̄. lxx. ·ıx·
et uenit inciuitatē suā; & ecce offere ĸ l m̄· xx·
bant ei paraliticum.´ iacentem inlecto· l̄c· xxxvii·
& uidens ihc fidem illorum.´ dixit paralitico· i· xxxviii
Confide fili.´ remittuntur tibi peccata tua;
& ecce quidam describis.´ dixerunt intra se;
hic blasphemat.; & cum uidisset ihc co
gitationes eorum· dixit· Ut quid cogita
tis mala incordibus ur̄is.´ Quid ē facilius
dicere· dimittuntur tibi peccata· an dicere
surge et ambula.´ Ut sciatis aut̄.´ qm̄ filius

hominiſ habet poteſtatem interra dimitten di peccata. Tunc ait paralitico. Surge tolle lectum tuum. et uade indomum tuam. & ſurrexit. et abiit indomum ſuam. Videntes aut̄ turbe. timuerunt, & glorificauerunt dm̄. qui dedit poteſtatem talem: hominibuſ

Mt. lxxi
R. ii
M. xxi
Lc. xxxviii

Et cum tranſiret inde ihc. uidit hominē ſedentem intheloneo. matheum nomine. & ait illi. Sequere me; & ſurgenſ. ſecutuſ ē eum.

Mt. lxxii.
R. ii
M. xxii.
Lc. xxxviiii.
I. e. lxxxvi.

Et factum ē diſcumbente eo in domo. ecce multi publicani. et peccatoreſ uenienteſ. diſcumbebant cum ihu. et diſcipulis eiuſ, & uidenteſ pharisei. dicebant diſcipulis eiuſ. Quare cum publicanis. et peccatoribuſ manducat magiſter ueſter.

Mt. lxxiii.
R. ii
M. xxiii
Lc. xl.

At ihc audienſ ait. Non ē opuſ ualentib' medicuſ. ſed male habentibuſ. Euntes aut̄. diſcite. quid eſt miſericordiam uolo. et non ſacrificium. Non enim ueni uocare iuſtoſ. ſed peccatoreſ. Tunc acceſſerunt adeum diſcipuli iohanniſ dicenteſ. Quare noſ et pharisei ieiunamuſ frequenter. tui aut̄ diſcipuli non ieiunant. & ait illiſ ihc. Numquid poſſunt filii ſponſi

lugere· quamdiu cum illiſ eſt ſponſuſ· Veni
ent aut̄ dieſ cum auferetur abeiſ ſponſuſ· et
tunc ieiunabunt· Nemo aut̄ inmittit com
miſſuram panni rudiſ inueſtimentū uetuſ·
tollit enim plenitudinem eiuſ aueſtimento·
& peior ſciſſura fit· Neq· mittunt uinum
nouum inutreſ ueteres· alioquin rumpun
tur utreſ· et uinum effunditur· et utreſ
pereunt· Sed uinum nouum inutres nouos
mittunt· & ambo conſeruantur·

M̄t· lxx IIII· Haec illo loquente adeoſ· ecce princepſ un'
ii Mr· xl VIIII· acceſſit· et adorauit eum dicenſ· Dn̄e· fi
L· lxxx V· lia mea modo defuncta ē· ſed ueni· in
pone manum tuam ſuper eā et uiuet·
& ſurgenſ ih̄c ſequebatur eum· et diſcipuli
eiuſ·, & ecce mulier quę ſanguiniſ fluxū
patiebatur xii anniſ· acceſſit retro· et teti
git fimbriam ueſtimenti eiuſ· Dicebat
enim intra ſe· Si tetigero tantū ueſti
mentum eiuſ· ſalua ero· At ih̄c conuer
ſuſ· et uidenſ eam dixit· Confide filia·
fideſ tua te ſaluam fecit; & ſalua facta
eſt mulier· ex illa hora; & cum ue
niſſet ih̄c indomum principiſ· & uidiſ
ſet tibicinaſ· et turbam tumultuantem·

dicebat · Recedite · Non ē enim mortua puella, sed dormit; & deridebant eum; & cum eiecta esset turba, intrauit · et tenuit manum eius · & surrexit puella; & exiit fama hec, in uniuersam terram illam.

ā. lxxv.
x
Sol.

Et transeunte inde ihu, secuti sunt eum duo ceci · clamantes · et dicentes · Miserere nr̄i fili dauid · Cum aut̄ uenisset domū, accesser̄t ad eum ceci · et dicit eis ihc · Credítis quia possum hoc facere uobis? Dicunt ei · Vtiq; dn̄e · Tunc tetigit oculos eorum dicens ·

Scd̄m fidem ur̄am fiat uobis; & aperti sunt oculi eorum, & comminatus ē eis ihc dicens ·

Videte ne quis sciat · Illi aut̄ exeuntes, diffamauerunt eum in tota terra illa ·

Egressis aut̄ illis, ecce obtulerunt ei hominem mutum · demonium habentem; & eiecto demonio, locutus ē mutus; & miratae sunt turbae dicentes · Numquam apparuit sic in isrl̄ · Pharisei aut̄ dicebant · In principe demoniorum, eicit demones;

ā. lxx vi.
ii
mr. l. ii.
Lc. c. lxviiii.

Et circuibat ihc ciuitates omnes · et castella · docens in sinagogis eorum, et predicans euangelium regni · et curans omnem languorem · et omnem infirmitatem ·

ꝺ̄h. lxxvii. K VI mr. lxiii. Uidenſ aut̄ turbaſ/ miſertuſ eſt eiſ· quia erant uexati· et iacenteſ ſicut oueſ· non habenteſ paſtorem·

ꝺ̄h. lxxviii. L̄c. V c. viii. Tunc dicit diſcipuliſ ſuiſ· Meſſiſ quidem multa·/ operarii aut̄ pauci· Rogate ergo dn̄m meſſiſ/ ut eiciat operarioſ inmeſſem sua̅·

ꝺ̄h. lxxviiii. K II mr. xxviii. l̄c lxxxvi. Et conuocatiſ xii diſcipuliſ ſuiſ/ dedit illis poteſtatem ſpirituum inmundorum· ut eicerent eoſ· et curarent omnem languorem· et omnem infirmitatem·

·x·

ꝺ̄h. lxxx. K II mr. xxx. l̄c. xliii. Duodecim aut̄ apoſtolorum nomina ſunt hec,· Primuſ· ſimon· qui dicitur petruſ/ & andreaſ· fr̄ eiuſ· Iacobuſ zebedei/ et iohannes fr̄ eiuſ· Philippuſ et bartholomeuſ/ Thomas· et matheuſ publicanuſ; Iacobuſ alphei/ & tatheuſ· Simon chananeuſ/ & iudaſ ſcariothiſ· qui et tradidit eum·

ꝺ̄h. lxxxi. X Sol. Hoſ xii miſit ih̄c precipienſ eiſ et dicenſ· In uiam gentium ne abieritiſ/ & inciuitateſ ſamaritanorum ne intraueritiſ/ ſed potiuſ ite adoueſ que perierunt domuſ iſr̄t·

ꝺ̄h. lxxxii. K II mr. l. iii. l̄c lxxxvi. ⁊ cx. Eunteſ aut̄ predicate dicenteſ/ quia adpropinquabit regnum celorum· Infirmos curate/ mortuoſ ſuſcitate· leproſoſ mundate· demoneſ eicite· Gratiſ accepiſtiſ/ gratiſ

date· Nolite poſſidere aurum· neq; argen
tum· neq; pecuniam inzoniſ urīſ· non
peram inuia· neq; duaſ tunicaſ· neq; cal
ciamenta neq; uirgam· Dignuſ ē enim
operariuſ· cibo ſuo·

Mt lxxxiii.
gii
Mr l.iiii.
Lc lxxxvii.
Ic xii.

In quamcumq; ciuitatem· aut caſtellum in
traueritiſ· interrogate quiſ inea dignuſſit·
& ibi manete donec exeatiſ·

Mt· lxxxiiii
v
Lc· c xi·

Intranteſ aut̄ domum· ſalutate eā dicenteˢ;
Pax huic domui; & ſiquidem fuerit domuˢ
digna· ueniet pax urā ſuper eam· Si aut̄
n̄ fuerit digna· pax urā aduoſ reuertetur·

Mt lxxxv
gii
Mr l.v.
Lc· c· xiiii
⁊ lxxxviii·

Et quicumq; non receperint uoſ· neq; audie
rint ſermoneſ uroſ· exeunteſ foraſ dedo
mo uel ciuitate· excutite puluerem de
pedibuſ urīſ· Amen dico uobiſ· tolerabiliuˢ
erit terrę ſodomorum· et gomorreorum
indie iudicii· quam illi ciuitati·

Mt lxxxvi·
v
Lc· c· viiii·

Ecce ego mitto uoſ· ſicut oueſ inmedio lupo
rum· Eſtote ergo prudenteſ ſicut ſerpenteˢ·
et ſimpliceſ ſicut columbę·

Mt· lxxxvii·
gii
Mr· c· xxxviiii·

Cauete aut̄ abhominibuſ· Tradent enī uoſ
inconciliiſ· et inſinagogiſ ſuiſ flagellabūt
uoſ; & adregeſ et preſideſ ducemini ppt̄
me· inteſtimonium illiſ et gentibus·

m̄. lxxxviii. II mr. cxlvi. L. cxlviii. I. cc. l i. Cum aut̄ tradent uoſ. nolite cogitare. quom̄do. aut quid loquamini. Dabitur enim uobiſ in illa hora. quid loquamini. Non enim uoſ eſtiſ qui loquimini. ſed ſp̄c patriſ ur̄i. qui loquitur in uobiſ. Tradet aut̄ fr̄ frēm in mortem. et pater filium; & inſurgent filii in parenteſ. et morte eoſ afficient; & eritiſ odio omnibuſ hominibuſ. p̄pter nomen meum. Qui aut̄ perſeuerit uſq; in finem. hic ſaluuſ erit.

m̄. lxxxviiii. X Sol. Cum aut̄ perſequentur uoſ in ciuitate iſta. fugite in aliam. Amen dico uobiſ. non conſummabitiſ ciuitateſ iſrl̄. donec ueniat filiuſ hominiſ.

m̄. xc. III L. lviii. Iº. c. xviii. I. c. xxxviiii. Non ē diſcipuluſ ſup̄ magiſtrum. nec ſeruuſ ſup̄ dn̄m ſuum. Sufficit diſcipulo ut ſit ſicut magiſter eiuſ. et ſeruuſ ſicut dn̄ſ eiuſ.

m̄. xci. X Sol. Si patremfamiliaſ beelzebub uocauerunt. quantomagiſ domeſticoſ eiuſ. Ne ergo timueritiſ eoſ.

m̄. xcii. II mr. xl. L. lxxx. Nihil enim opertum quod non reuelabit̄. et occultum quod non ſcietur;

m̄. xciii. V L. cxlv. Quod dico uobiſ in tenebriſ. dicite in lumine; & quod in aure auditiſ. predicate ſuper tecta; & nolite timere eoſ qui occidunt

corpuſ· animam aut̄ non poſſunt occidere· Sed
potiuſ eum timete· qui poteſt et animam·
et corpuſ perdere ingehennam· Nonne · ii
paſſereſ aſſe ueneunt· et unuſ exilliſ n̄ ca
det ſuꝑ terram ſine patre ūro· Vr̄i aut̄ &
capilli capitiſ· omneſ numerati ſunt· Nolite
ergo timere· multiſ paſſeribuſ melioreſ eſtiſ
uoſ· Omniſ ergo qui confitebitur me co
ram hominibuſ· confitebor et ego eum corā
patre meo· qui ē incęliſ·

Mt· xc iiii·
R ii
Mr lxxxvi·
Lc· xc vii·
Io· xl vi·

Qui aut̄ negauerit me coram hominibuſ· ne
gabo et ego eum coram patre meo· qui ē
incaelis·

Mt· xc v·
Lc· V c lx·

Nolite arbitrari· quia uenerim mittere
pacem interram· Nonueni pacē mittere·
ſed gladium· Veni enim ſeparare hominē
aduerſuſ patrem ſuum· & filiam aduer
ſuſ matrem ſuam· et nurum aduerſuſ
ſocrum ſuam· & inimici hominiſ dome
ſtici eiuſ·

Mt· xc vi·
L· V c lxxx ii

Qui amat patrem aut matrem pluſquā
me· non ē me dignuſ; & qui amat fi
lium· aut filiam ſuꝑ me· non ē me dig
nuſ; & qui n̄ accipit crucē ſuā et ſequi
tur me· non eſt me dignuſ·

m̄. xcvii.
L. IIII ccxi.
I. cv.

Qui inuenit animam ſuam. perdet illam, & qui perdiderit animam ſuam ꝓpter me. inueniet eam.

m̄. xcviii.
X I
m̄. xcvi.
L. c cxvi.
I. cxxl. c
xl. iiii.

Qui recipit uoſ. me recipit; & qui me recipit. recipit eum qui me miſit.

Qui recipit prophetam innomine prophetę. mercedem prophetę accipiet.

m̄. xcviiii.
X Sol.

Et qui recipit iuſtum innomine iuſti. mercedem iuſti accipiet.

m̄. c.
X VI
M. xcviiii.

Et quicumq; potum dederit uni ex minimiſ iſtiſ calicem aquę frigidę tantum innomine diſcipuli. amen dico uobiſ. n̄ perdet mercedem ſuam.

m̄ ci
X Sol

~~Et factum ē cum conſummaſſet ihc.~~ precipienſ xii. diſcipuliſ ſuiſ. tranſiit inde ut doceret. et predicaret inciuitatibuſ eorum. xi.

m̄ cii
L. V lxviiii.

Iohanneſ aūt cum audiſſet inuinculiſ opera xp̄i. mittenſ duoſ dediſcipuliſ ſuiſ ait illi. Tu eſ qui uenturuſ eſ. an alium exſpectamuſ. & reſpondenſ ihc. ait illiſ. Eunteſ renunciate iohanni. quę audiſtiſ et uidiſtiſ. Ceci uident. claudi ambulant. leproſi mundantur. Surdi audiunt. mortui reſur

gunt. pauperes euangelizantur; & bea
tus ē. qui nonfuerit scandalizatus in
me. Illis aut̄ abeuntibus. cepit ihc̄
dicere adturbas deiohanne. Quid ex
istis indesertum uidere? arundinem
uento agitatam? Sed quid existis ui
dere? hominem mollibus uestitum?
Ecce qui mollibus uestiuntur. indomib'
regum sunt. Sed quid existis uidere?
prophetam? etiam dico uobis. et plus
quam prophetam.

Mt. c. iii. II M. i. L. lxx. Hic ē enim. dequo scriptū est. Ecce ego
mitto angelum meum ante faciem
tuam. qui preparabit uiam tuam
ante te.

Mt. c. iiii. V L. lxx. i Amen dico uobis. n̄ surrexit internatos
mulierum. maior iohanne baptista.
Qui aut̄ minor est. inregno celorum
maior ē illo.

Mt. c. v. V L. xc iii. A diebus aut̄ iohannis baptiste usq; nc̄.
regnum celorum uim patitur. et uio
lenti rapiunt illud.

Mt. c. vi. X Sol. Omnes enim prophete. et lex. usq; adio
hannem prophetauerunt. & si uultis
recipere. ipse ē helias. qui uenturus ē;

Qui habet aureſ audiendi. audiat·

m̄ c· vii·
V
lc· lxxiii·

Cui autem ſimilem eſtimabo generationē
iſtam. Similiſ ē pueriſ ſedentibuſ inforo.
qui clamanteſ coequalibuſ ſuiſ dicunt·
Cecinimuſ uobiſ et non ſaltaſtiſ. lamenta
uimuſ. et non planxiſtiſ. Venit aūt iohſ
neq; manducanſ neq; bibenſ. et dicunt·
Demoniū habet· Venit filiuſ hominiſ
manducanſ et bibenſ. et dicunt· Ecce
homo uorax. & potator uini· publica
norū et peccatorum amicuſ· & iuſtifi
cata ē ſapientia afiliiſ ſuiſ·

m̄ c· viii·
V
lc· c· xv·

Tunc cepit exprobare ciuitatibuſ· inquib;
factę ſunt plurimę uirtuteſ eiuſ. quia
non egiſſent penitentiā· Ve tibi coro
zain. ue tibi bethſaida; Quia ſi intyro·
et ſidone factę eſſent uirtuteſ quae
factę ſunt inuobiſ. olim incinere. &
cilicio· penitentiam egiſſent; Verum
tamen dico uobiſ; Tyro· et ſidoni re
miſſiuſ erit indie iudicii· quā uobiſ.
Et tu capharnaū. numquid uſq; incelū
exaltaberiſ. uſq; ininfernum deſcendeſ.

m̄ c· xviii·
X
Sol·

Quia ſi inſodomiſ factę fuiſſent uirtu
teſ quę factę ſunt inte. forte manſiſſent

usq; in hunc diem. Verumtamen dico uobis, quia terre sodomorū remissius erit in die iudicii. quam tibi.

ħ.c.x.
L.c.v. xviii.

In illo tempore. respondens ih̄c dixit. confiteor tibi pater dn̄e celi et terre. quia abscondisti hec a sapientibus. et prudentibus. et reuelasti ea paruulis, Ita pater. qm̄ sic fuit placitum ante te.

ħ.c.xi.
L.c.iii. xviii.
L.c.xlviii. lxxx
ħ.c.xii.
L.c.iii. xx.
L.lxxx.v. xl.iiii.
L.xi.viii. lxx.vi.
xc.c.l.iiii. cxlii.
ħ.c.xiii.
Sct.

Omnia mihi tradita sunt a patre meo. Et nemo nouit filium nisi pater. neq; patrem quis nouit nisi filius. et cui uoluerit filius reuelare.

Venite ad me omnes qui laboratis. et onerati estis. et ego reficiam uos. Tollite iugum meum sup uos. et discite a me quia mitis sum et humilis corde. et inuenietis requiem animabus ur̄is. Iugum enim meum suaue ē. et onus meum leue.

xij.
ħ.c.xiiii.
R.II
M.xx.iiii.
L.xl.i.

In illo tempore. abiit ih̄c sabbato p sata. discipuli aut̄ eius esurientes. ceperunt uellere spicas et manducare. Pharisei aut̄ uidentes. dixerunt ei. Ecce discipuli tui faciunt. quod non licet eis facere sabbatis. At ille. dixit eis. Non legistis q̄d fecerit dauid quando esuriit. et qui cū eo

erant· quomodo intrauit indomum dī·
et panes propositionis comedit· quos non
licebat ei édere· neq; his qui cum eo
erant· nisi solis sacerdotibus·

Aut non legistis inlege· quia sabbatis
sacerdotes intemplo sabbatum uiolant· &
sine crimine sunt· Dico aūt uobis· quia
templo maior ē hic· Si aūt sciretis qd̄ ē
misericordiam uolo et non sacrificium· num
quam condempnassetis innocentes·
Dn̄s ē enim filius hominis· etiam sabbati·

Mt.c.xv.
X
Sol.

Et cum inde transisset· uenit insinagogā
eorū· & ecce homo manum habens aridam·
& interrogabant eum dicentes· Si licet sab
batis curare· ut accusarent eum· Ipse aūt
dixit eis· Quis erit exuobis homo qui ha ouem unā
beat· & si ceciderit hec sabbatis infoueam·
nonne tenebit et leuabit eam· Quanto
magis homo ē melior oue· Itaq; licet
sabbatis bene facere· Tunc ait homini·
Extende manum tuam· & extendit· et
restituta ē sanitati sicut altera· Exeun
tes aūt pharisei· consilium faciebant
aduersus eum· quomodo eum perderent·

Mt.c.xvi.
II
M.xxv.
L.xl.ii.

Mt.c.xvii.
IIII
M.xxvi.
Io.xc.iii.
I.xv.v.

Ihc aūt sciens· recessit inde· et secuti sunt

Mt.c.xviii.
X
Sol.

eum multi. et curauit eos omnes. & precepit eis ne manifestum eum facerent. ut adinpleretur quod dictum ē per isaiam ꝓphetam dicentem. Ecce puer meus quem elegi. dilectus mš. inquo bene complacuit animę meę. Ponam spm̄ meum sup̄ eum. Iudicium gentibus nunciabit. Non contendet. neq; clamabit. neq; audiet aliqs inplateis uocem eius. Harundinē quassatam n̄ confringet. et linum fumigans non extinguet. donec eiciat aduictoriam iudicium. & innomine eius gentes sperabunt.

Mt. c. xviiii.
V
L. c. xx. vi.

Tunc oblatus ē ei demoniū habens. cecus et mutus. et curauit eum. ita ut loqueretur et uideret.

Mt. c. xx.
VII
L. lxxxii.

Et stupebant omnes turbę. et dicebant. Numquid hic ē filius dauid.

Mt. c. xxi.
II
M. xxxii.
L. c. xxvii.

Pharisei autē audientes. dixerunt. hic non eicit demones. nisi inbeelzebub principe demoniorum.

Mt. c. xxii.
II
M. xxx. iii.
L. c. xxviiii.

Ihc autē sciens cogitationes eorū. dixit eis. Omne regnum diuisum contra se desolabitur. et omnis ciuitas. uel domus diuisa contra se nonstabit; & si satanas satanan eicit. aduersus se diuisus est;

quomodo ergo ſtabit regnum eius.
& ſi ego inbeelzebub eicio demoneſ. filii u̅r̅i
inquo eiciunt. Ideo ipſi iudiceſ u̅r̅i erunt.
Si aut̄ ego inſp̄u d̄i eicio demoneſ. igitur
peruenit inuoſ regnum d̄i. Aut quom̊do
poteſt quiſquã intrare indomũ fortiſ
et uaſa eiuſ diripere. niſi priuſ alligaue
rit fortem. et tunc domum illiuſ diripiet.

ƀ·c·xx·iii·
ii
M·xxx iii·
L·c·xl·vii·

Qui non ē mecū. contra me ē, & qui n̄
congregat mecum. ſpargit. Ideo dico
uobiſ. Omne peccatū et blaſphemia re
mittetur hominibuſ. ſp̄ſ aut̄ blaſphemię
n̄ remittetur, & quicumq; dixerit uerbū
contra filium hominiſ. remittetur ei. Qui
aut̄ dixerit contra ſp̄m ſc̄m. n̄ remittet̄
ei. neq; inhoc ſc̄lo. neq; infuturo.

ƀ·c·xx·iiii·
x
Sol·

Aut facite arborem bonam. et fructum
eiuſ bonū. Aut facite arborē malam.
et fructū eiuſ malū. Siquidē exfructu.
arbor cognoſcitur. Progenieſ uiperarū.
quomodo poteſtiſ bona loqui. cum ſitiſ
mali. Ex habundantia enī cordiſ. oſ
loquitur. profert mala.

ƀ·c·xxv·
v
L·xl·ii·

Bonuſ homo. debono theſauro profert
bona, & maluſ homo. demalo theſauro

h·c·xxvi· X ſct· Dico aut̄ uobiſ· qm̄ omne uerbum ocioſum·
quod locuti fuerint homineſ· reddent ratio
nem deo indie iudicii· Exuerbiſ enim tuiſ
iuſtificaberiſ· et exuerbiſ tuiſ condempnaberiſ·
Tunc reſponderunt ei quidam deſcribiſ· &
h·c·xxvii· phariſeiſ· dicenteſ· Magiſter· uolumuſ ate
l·V·c·xxviii· ſignum uidere·
h·c·xxviii· Qui reſpondenſ ait illiſ· Generatio mala· &
l·V·c·xxxii· adultera ſignum querit· et ſignū n̄ dabit
ei· niſi ſignum ionę prophetę· Sicut enim
fuit ionaſ inuentre ceti· tribuſ diebuſ· et
tribuſ noctib'· ſic erit filiuſ hominiſ incor
de terrę· tribuſ diebuſ· et tribuſ noctibuſ·
Viri nineuitę ſurgent iniudicio cū generati
one iſta· et condempnabunt eam· quia
penitentiā egerunt inpredicatione ionae;
& ecce pluſquam iona hic· Regina auſtri
ſurget iniudicio cum generatione iſta·
et condempnabit eam· quia uenit afinib'
terrę audire ſapientiā ſalomoniſ; et ecce
pluſquā ſalamon hic·
h·c·xxviiii· Cum aut̄ inmunduſ ſpſ̄ exierit abhomine·
l·V·c·xxx· ambulat ꝑloca arida· querenſ requiem
& n̄ inuenit· Tunc dicit· Reuertar in
domum meā· unde exiui; & ueniens·

inuenit uacantē· scopis mundatā et or
natā· Tunc uadit· et assumit septē alios
sp̄s· secum nequiores se· et intrantes habi
tant ibi· Et fiunt nouissima hominis illiꝰ·
peiora prioribus· Sic erit et generationi
huic pessime·

Io. c. xxx.
M II xxxv.
L. lxxx.II.

Adhuc eo loquente adturbas· ecce mater eiꝰ·
et fr̄s stabant foris· querentes loqui ei· Dixit
aut̄ ei quidam· Ecce mater tua et fr̄s tui
foris stant· querentes ~~te~~· At ipse respon
dens· dicenti sibi ait· Que ē mater mea·
et qui sunt fr̄s mei· et extendens manum
indiscipulos suos· dixit· Ecce mater mea· et
fr̄s mei· Quicumq; enim fecerit uolunta
tem patris mei qui incelis ē· ipse m̄s · x frater·
& soror et mater est·

Io. xxxi.
M II xxxvi.
L. lxxvi.

·xiii·

In illo temp̄· exiit ih̄c dedomo· sedebat secū
mare et congregatę sunt adeum turbae
multę· ita ut innauiculam ascendens se
deret· et omnis turba stabat inlitore·
et locutus ē eis multa inparabolis dicens·
Ecce exiit qui seminat· seminare· et dum
seminat· quedam ceciderunt secus uiam·
et uenerunt uolucres· et comederunt ea·
Alia aut̄ ceciderunt inpetrosa· ubi n̄ habebant

terrā multam· et continuo exorta sunt· quia
n̄ habebant altitudinē terrę· Sole autem
orto estuauerunt· et quia n̄ habebant
radicem aruerunt· Alia autē ceciderunt
inspinas· et creuerunt spinę· et suffocaue
runt ea· Alia uero ceciderunt interram
bonā· et dabant fructū aliud centesimum·
aliud sexagesimū· aliud tricesimū· Qui
habet aures audiendi· audiat· Et acceden
tes discipuli· dixerunt ei· Quare inpara
bolis loqueris eis· Qui respondens ait illis·
Quia uobis datum ē nosse misteriū regni
celorū· illis autē n̄ est datum· ſ abeo

Mt c xxxii·
L· lxxx

Qui enim habet· dabitur ei· et abundabit·
Qui autē n̄ habet· et quod habet· auferetur

Mt c· xxxiii·
M· xxxvi·
L· lxxvii·
I· c· viiii·

Ideo inparabolis loquor eis· quia uidentes
n̄ uident· et audientes n̄ audiunt· neq;
intellegunt· & adimple tur ineis pro
phetia isaiae dicens· Auditu audietis
et n̄ intellegetis· et uidentes uidebi
tis· et n̄ uidebitis· Incrassatū ē enim cor
populi huius· et auribus grauiter audie
runt· et oculos suos clauserunt· nequan
do oculis uideant· et auribus audiant·
et corde intellegant· et conuertant̄· et

ſanem cor.

M cxxxiiii
le V cxx

Veſtri autem beati oculi quia uident. & aureſ
urae quia audiunt. Amen quippe dico uobiſ.
quia multi ꝓphetae cupierunt uidere quae
uidetis. & non uider̄. & audire quae auditiſ.
& non audierunt.

& iuſti

M cxxxv
a II
m cxxxviii
le lxxviii

Voſ ergo. audite parabolam ſeminantiſ. Omiſ
qui audit uerbum regni & non intellegit. uenit
maluſ & rapit quod ſeminatū ē. in corde eiuſ.
hic ē. qui ſecuſ uiam ſeminatuſ ē. Qui aūt ſup
petroſa ſeminatuſ ē. hic ē. qui uerbū audit.
& continuo cū gaudio accipit illud. N̄ habet
aūt in ſe radicē. ſed ē. temporalis. Facta aū
tribulatione & pſecutione. ꝓpt uerbū conti
nuo ſcandalizatur. Qui aūt ſeminatuſ ē. in
ſpiniſ. hic ē. qui uerbum audit. & ſollicitudo
ſeculi huiuſ. & fallacia diuitiarū ſuffocat uer
bum. & ſine fructu efficitur. Qui uero in ter
ram bonam ſeminatuſ ē. hic ē. qui audit uer
bum & intellegit. & fructū affert. Et facit
aliud quidē centeſimū. aliud aūt ſexageſi
mum. aliud uero trigeſimum.

M cxxxvi
X
ſol

Aliam parabolam ꝓpoſuit illiſ dicens. Simi
le factum ē. regnū celorū. homini qui ſemina
uit bonū ſemen in agro ſuo. Cū aūt dormirent

homineſ. uenit inimicuſ eiuſ. & ſup̱ ſeminauit
zizania inmedio tritici. & abiit. Cum autē
creuiſſet herba & fructū feciſſet. tunc apparu
erunt & zizania. Accedenteſ autē ſerui patris
familiaſ. dixer̄ ei. Dn̄e. nonne bonū ſemen ſe
minaſti. in agro tuo. Unde ergo habet zizania.
Et ait illiſ. Inimicuſ homo hoc fecit. Serui autē.
dixer̄ ei. Viſ. imuſ & colligimuſ ea. Et ait;
Non. Ne forte colligenteſ zizania. eradicetiſ
ſimul cum eiſ & triticum. Sinite utraq; creſce
re. uſq; ad meſſem. Et in tempore meſſiſ. di
cam meſſoribus. Colligite primū zizania. &
alligate ea faſciculoſ ad comburendū. Triticum.
autē. congregate in horreum meum.

m̄ cxxxvii
II
m xliiii
lc clxvii

Aliam parabolam propoſuit eiſ dicens. Simile ē.
regnū caelorum grano ſinapiſ. quod accipienſ
homo ſeminauit in agro ſuo. quod minimum.
quidem ē. omnib; ſeminibus. Cum autē cre
uerit. maiuſ ē. omnib; holeribus. Et fit ar
bor. ita. ut uolucreſ caeli ueniant. & habitent
in ramiſ eius.

m̄ cxxxviii
V
lc clxviii

Aliam parabolam locutuſ ē. eiſ. Simile eſt reg
num cęlorū fermento. quod acceptū mulier
abſcondit in farinae ſatiſ tribus. donec ferm̄
tatum ē. totum.

m̄ cxxxviiii / VI / m̄ xlv Haecomnia locutuſ ē. ihc inparaboliſ adtur
baſ. & ſineparaboliſ nonloquebatur eiſ.
Vt impleretur quoddictum erat ꝑꝓphetam di
centē; Aperiam inparaboliſ oſmeū. eructabo
abſcondita. aconſtitutione mundi.

m̄ cxl / X / Sol Tunc dimiſſiſ turbiſ. uenit indomum. Etac
ceſſerunt adeum diſcipuli eiuſ. dicentes.
Diſſere nob̄ parabolam zizaniorū agri. Qui
reſpondenſ. ait. Quiſeminat bonum ſemen.
ē. filiuſ hominiſ. Ager autē. eſt mundus.
Bonū uero ſemen. hiſunt filii regni. Ziza
niaautē. filiiſunt nequā. Inimicuſ autē
quiſeminauit ea. eſt diabolus. Meſſiſue
ro. conſummatio ſclī eſt. Meſſoreſ autē.
angeli ſunt. Sicutergo colliguntur zizania.
&igni comburuntur. ſicerit inconſumma
tione ſaeculi. Mittet filiuſ hominiſ anglōs
ſuoſ. &colligent deregno eiuſ om̄a ſcandala.
&eoſ quifaciunt iniquitatē. &mittent eoſ
incaminum igniſ. ibierit fletuſ & ſtridor
dentium. Tunc iuſtifulgebunt ſicut ſol.
inregno patriſ eorum. Quihabet aureſ
audiendi. audiat. Simile ē. regnū cęlorū.
theſauro abſcondito inagro. Quemquiinue
nit homo abſcondit. &prę gaudio illiuſ

uadit· & uendit uniuersa quę habet· & emit agrū
illum· Iterū simile ē. regnum caeloꝝ homini
negotiatori· quęrenti bonas margaritas· In
uenta autē una p̄tiosa margarita· abiit & uen
didit omnia quae habuit· & emit eam· Iterū
simile ē. regnū caelorū sagenae missę in mare·
& ex omni genere piscium congreganti· Qua
cum impleta eēt educentes· & secus litus se
dentes· elegerunt bonos in uasa· malos autē
foras miserunt· Sic erit in consummatione
sc̄li· Exibunt angl̄i· & separabunt malos·
de medio iustoꝝ· & mittent eos in caminū
ignis· ibi erit fletus & stridor dentium·
Intellexistis haec omnia? Dicunt ei· Etiam·
Ait illis· Ideo omnis scriba doctus in regno cę
lorum· similis ē. homini patri familias·
qui p̄fert de thesauro suo· noua & uetera·
Et factum ē. cum consummasset ihc parabo
las istas· transiit inde·

M̄t cxli
c̄ii L
Lc xviiii
Io Lviiii

Et ueniens in patriā suam· docebat eos in sy
nagogis eorum· ita ut mirarent̄ & dice
rent· Unde huic sapientia haec & uirtu
tes? Nonne hic ē. fabri filius? Nonne mat̄
eius dr̄ maria· & fr̄s eius· iacob· & ioseph·
& simon & iudas? Et sorores eius· nonne

ōmſ apud noſ ſunt ∴ Unde ergo huic omnia
iſta . Et ſcandalizabantur in eo :

m̄ cxlii gl m̄ li lc xxi lo xxxv — Ihc̄ aut̄ dixit eiſ · Non ē ꝓpheta ſine honore . niſi
in patria ſua · & in domo ſua · Et n̄ fecit ibi uir
tuteſ multaſ · ꝓpt̄ incredulitat̄e illorum ·

XIIII **IN ILLO TEMPORE · AUDIUIT** ·xiiij.
m̄ cxliii gll m̄ lvii lc xc — herodeſ tetrarcha famam ihū · & ait pueriſ ſuiſ ·
Hic ē iohanneſ baptiſta · Ipſe ſurrex a mortu
iſ : ideo uirtuteſ operantur in eo ·

m̄ cxliiii glll m̄ lviii lc xii — Herodeſ enim tenuit iohann̄e · & alligauit eum
& poſuit in carcer̄e · ꝓpt̄ herodiadem uxorem
fr̄iſ ſui · Dicebat enim illi iohanniſ ; n̄ licet
tibi habere eam · Et uolenſ illū occidere timu
it populū · quia ſicut ꝓphetā eum habebant ·

m̄ cxlv gVI m̄ lx — Die aut̄ natalis herodiſ · ſaltauit filia herodiadiſ
in medio · & placuit herodi · Unde cū iuram̄to
pollicituſ ē ei dare · quodcumq; poſtulaſſet
ab eo · At illa p̄monita a matre ſua · da mihi in
quit hic in diſco · caput iohanniſ baptiſtae ·
Et contriſtatuſ ē rex · Propt̄ iuramentū aut̄ ·
& eoſ qui pariť recumbebant · iuſſit dari ·
Miſitq; & decollauit iohann̄e in carcere · & al
latū eſt caput eiꝰ in diſco · & datū ē · puellę ·
& tulit matri ſuae · Et accedenteſ diſcipuli eiꝰ ·
tulerunt corpuſ · & ſepelier̄ illud · & uenienteſ

nuntiauer̄ ihū·

mt cxlvi
III
lc xcii
io xlvii

Quodcum audiſſet ihc· ſeceſſit inde innauicula inlocum deſertū ſeorſum· Et cū audiſſent turbae· ſecutae ſunt eum pedeſtreſ deciuitatib: Et exienſ uidit turbam multam· & miſertuſ ē eiuſ· & curauit languidoſ eorum·

mt cxlvii
I
mr lxiiii
lc xciii
io xlviiii

Veſpere autē facto· acceſſerunt adeum diſcipuli eius dicenteſ· Deſertuſ ē locuſ· & hora iam pr̄tiit· Dimitte turbaſ· ut eunteſ incaſtella· emant ſibi eſcaſ· Ihc autē dixit eiſ· Non habent neceſſe ire· date illiſ uoſ manducare· Reſponderunt ei· Non habemuſ hic· niſi quinq: paneſ· & duoſ piſceſ· Qui ait eiſ· Afferte illoſ mihi huc· Et cum iuſſiſſ& turbam diſcūbere ſupra fenum· acceptiſ quinq: panib: & duob: piſcibus· Aſpiciens incęlum· benedix̄ & fregit· & dedit diſcipuliſ paneſ· diſcipuli autē turbis Et manducauerunt omneſ· & ſaturati ſunt· Et tulerunt reliquiaſ· duodecim cophinoſ fragmentorum plenoſ· Manducantiū autē fuit numeruſ quinq: milia uirorum· exceptiſ mulierib: & paruuliſ·

mt cxlviii
VI
mr lxv

Et ſtatim iuſſit diſcipuloſ aſcendere innauiculam· & praecedere eum tranſ fretum· donec dimitterē turbaſ·

m̄ cxlviii
ā III ō lxvi
lc xliii lxxxv Et dimiſſa turba· aſcendit inmontē ſoluſ orare·

m̄ cl
ā IIII
ō lxvii
l li Veſpere autem facto· ſoluſ erat ibi· Nauicula
autem· inmedio mari iactabatur fluctibus·
Erat enim contrariuſ uentuſ· Quarta enī aūt
uigilia noctiſ· uenit adeoſ ambulanſ ſupra
mare· Et uidenteſ eum ſupra mare ambu
lantem· turbati ſunt dicenteſ· quia fantaſma
eſt· Et pre timore clamauerunt· Statimq;
ih̄c locutuſ ē· eiſ dicenſ· habete fiduciam·
Ego ſum· nolite timere·

m̄ cli
X
Sol Reſpondenſ autem petruſ dixit· Dn̄e· ſi tu eſ·
iube me uenire adte ſup aquaſ· At ipſe ait·,
ueni·, Et deſcendenſ petruſ de nauicula· am
bulabat ſup aquā· ut ueniret ad ih̄m· Videnſ
uero uentū ualidum· timuit· Et cum coepiſ
ſet mergi· clamauit dicens· Dn̄e· ſaluū me
fac· Et continuo ih̄c extendenſ manum app̄
hendit eum· & ait illi· Modice fidei· quare
dubitaſti·

m̄ clii
ā VI
ō lxviii Et cum aſcendiſſent innauiculam· ceſſauit
uentus· Qui aūt innauicula erant· uener̄·
& adorauer̄ eum dicenteſ· Vere· filiuſ dī
eſ·

m̄ cliii
ā II
ō lxviiii
l xxxvi Et cum tranſfretaſſent· uener̄ in terrā gennesar & ;
Et cum cogno uiſſent eum ūiri loci illiuſ·

miſerunt inuniuerſam regionem illam· Et
optulerunt ei omneſ male habenteſ.· & roga
bant eum· ut uel fimbriam ueſtimenti eiuſ tan
gerent· Et quicumq; tetigerunt.· ſalui
facti ſunt·

X.V. TUNC ACCESSERUNT AD EŪ
ab heroſolimiſ ſcribę & phariſaei.· dicentes·
Quare diſcipuli tui tranſgrediunt̃ traditionē
ſeniorum.· Non enim lauant manuſ ſuaſ.·
cum panem manducant· Ipſe autē reſpondens·
ait illis· Quare & uoſ tranſgredimini man
datum dī ꝓpt traditionem urām.· Nā dſ̄ dix·
Honora patrē & matrē· Et qui maledixerit
patri uel matri.· morte moriatur· Uoſ autē
dicitiſ· quicumq; dixerit patri uel matri·mu
nuſ quodcumq; ē. ex me tibi ꝓderit. & non
honorificauit patrē ſuum· aut matrē ſuam·
Et irritum feciſtiſ mandatum dī.· ꝓpt tradi
tionem urām· Hypocritae.· bene prophe
tauit de uobiſ eſaiaſ dicenſ· Populuſ hic
labiiſ me honorat.· cor autem eorū longe eſt
a me· Sine cauſa autē colunt me.· docenteſ
doctrinaſ mandata hominum· Et conuoca
tiſ ad ſe turbiſ. dix̄ eiſ· Audite & intellegite·
Non quod intrat in oſ coinquinat homi

ō cl IIII
VI
ō LXX

nem. ſed quod p̄cedit ex ore. hoc coinquinat ho
minem.

m̄ clv X ſol Tunc accedentes diſcipuli eius. dixerunt ei. Sciſ
quia phariſaei audito hoc uerbo ſcandalizati ſunt.
At ille reſpondenſ ait. Omniſ plantatio quam
non plantauit pat̄ m̄ſ caeleſtiſ. eradicabitur.

m̄ clvi lc V lvii Sinite illoſ. cęci ſunt. duceſ cęcorum. Cęcuſ aut̄.
ſi cęco ducatū p̄ſt&. ambo in foueam cadunt.

m̄ clvii B VI m̄ lxxii Reſpondenſ aut̄ petruſ. dix̄ ei. Ediſſere nobis
parabolam iſtam. At ille dixit. Adhuc & uoſ ſine
intellectu eſtiſ. Non intellegitiſ. quia omne
qđ in oſ intrat in uentrē uadit. & in ſeceſſum
emittitur. Quę aut̄ p̄cedunt de ore. de cor
de exeunt. & ea coinquinant hominē. De cor
de enim. exeunt cogitationeſ male. homi
cidia. adulteria. fornicationeſ. furta. falſa
teſtimonia. blaſphemiae. Haec ſunt quae
coinquinant hominē. Non lotiſ aut̄ manib:
manducare. n̄ coinquinat hominem. Et
egreſſuſ inde ih̄c. ſeceſſit in parteſ tyri &
ſidoniſ. Et ecce mulier chananea. a finibus
illiſ egreſſā. clamauit dicenſ ei. Miſerere
mei dn̄e. fili dauid. filia mea male a daemoni
o uexatur. Qui non reſpondit ei uerbum.
Et accedenteſ diſcipuli eiuſ. rogabant eum di

centes· Dimitte eam· quia clamat post nos·

m̄ clviii
lc V ccxxvi
Ipse autem· respondens ait· Non sum missus· nisi ad
oues quę perierunt domus isrl·

m̄ clviiii
VI
mr̄ lxxiii
At illa uenit· & adorauit eum dicens· Dne· adiuua
me· Qui respondens· ait· Non est bonum
sumere panē filiorum· & mittere canib:; At illa
dixit; Etiam dnē; Nam & catelli edunt de micis·
quae cadunt de mensa dominorum suorum· Tunc
respondens ihc· ait illi· O mulier· magna est
fides tua· fiat tibi sicut uis· Et sanata ē· filia illi
us· ex illa hora·

m̄ clx
VI
mr̄ lxxvi
Et cum transisset inde ihc· uenit secus mare galileę·
Et ascendens in montem· sedebat ibi· Et accesser
ad eum turbę multae· habentes secū mutos·
clodos· caecos· debiles· & alios multos· & pro
iecerunt eos ad pedes eius· & curauit eos·
Ita ut turbae mirarentur; Videntes mutos
loquentes· clodos ambulantes· cęcos uidentes·
& magnificabant dm̄ isrl·

XVI
IHS AUTEM CONVOCATIS
discipulis suis· dixit· Misereor turbae·
quia triduo iam perseuerant mecum· & non ha
bent quod manducent· Et dimittere eos ie
iunos nolo· ne deficiant in uia· Et dicunt ei
discipuli· Unde ergo nob in deserto panes tan

toſ· ut ſaturemuſ turbam tantam· Et ait illiſ ih̄c·
Quot paneſ habetis· At illi dixerunt· Septem·
Et paucoſ piſciculoſ· Et p̄cepit turbae· ut diſcū
beret ſup terram· Et accipienſ ſeptē paneſ· &
piſceſ· & grāſ agenſ· fregit· & dedit diſcipuliſ
ſuiſ· & diſcipuli dederunt populo· Et come
der̄ omneſ· & ſaturati ſunt· Et quod ſup̄fuit
de fragmentiſ· tuler̄ vii ſportaſ plenaſ· Erant
autē qui manducauer̄ iiii milia hominū· ex
tra paruuloſ & mulierēſ· Et dimiſſa turba· aſ
cendit in nauiculā· & uenit in fineſ magedan·

·XVI·

m̄t clxi
IIII
m̄r lxxvii
lc lxxiii
Io liii

Et acceſſer̄ ad eum phariſaei· & ſaddu̧cei temptan
teſ· & rogauerunt eum ut ſignū de cęlo oſten
deret eis·

m̄t clxii
V
lc clxi

At ille reſpondenſ ait eiſ· Facto ueſpere· dicitiſ·
ſerenum erit· rubicundum ē· enim caelum·
Et mane hodie tempeſtas· rutilat enī triſte
cęlum· Faciem ergo caeli diiudicare noſtiſ·
ſigna autem temporum non poteſtis·

m̄t clxiii
VI
m̄r lxxviii

Generatio mala & adultera ſignū quaerit· &
ſignum non dabitur ei niſi ſignū ionae· Et
relictiſ illiſ· abiit· Et cum ueniſſent diſcipuli
eiuſ tranſ fretū· obliti ſunt paneſ accipere·

m̄t clxiiii
II
m̄r lxxviiii
lc cxliiii

Qui dix̄ illis· Intuemini & cauete a fermento pha
riſaeoꝝ· & ſadduc̨eorum·

m͞t cLxv
V
m͞r Lxxx

At illi cogitabant inter se dicentes· quia panes n͞ acce
pimus· Sciens aut͞ ih͞c· dix͞· Quid cogitatis
inter uos modicę fidei· quia panes non habetis?
Nondum intellegitis· neq: recordamini quinq:
panum· & quinq: milia hominū· & quot cophi
nos sup͞sistis· neq: septem panū· & iiii milia
hominum· & quot sportas sumpsistis? Qua
re non intellegitis quia non de pane dixi uobis·
cauete a fermento pharisaeorum & sadduceorum?
Tunc intellexerunt quia non dixerit cauendū
a fermento panum· sed a doctrina pharisaeorum
& sadduceorum·

xvi

m͞t cLxvi
m͞r Lxxxii
Lc xciiii
Io Lxxiiii

Uenit autem ih͞c in partes cesariae philyppi· &
interrogabat discipulos suos dicens· Quem di
cunt homines ēē filium hominis? At illi dixer͞
Alii iohannem baptistā· alii aut͞ heliam· alii ue
ro hieremiam· aut unum ex p͞phetis· Dicit illis
ih͞c· Uos aut͞· quem me ēē dicitis? Respondens
simon petrus dixit· Tu es xp͞c filius di͞ uiui·

m͞t cLxvii
S x͞ L

Respondens autem ih͞c· dixit ei· Beatus es
simon bariona· quia caro & sanguis n͞ reuelauit
tibi· sed pater meus qui in caelis ē· Et ego dico tibi· q͞r
tu es petrus, & sup͞ hanc petrā· aedificabo ecclam
meam· Et portę inferi· non p͞ualebunt aduer
sus eam· Et tibi dabo claues regni caelorum· Et

quodcumq; ligaueris super terram . erit ligatum in
cęlis · Et quodcūq; solueris super terrā · erit solutū
in caelis ·

m̄ clxviii
II m̄ lxxxiii
lc xcv

Tunc pręcepit discipulis suis · ut nemini dicerent .
quia ipse eēt ihc xpc · Exinde coepit ihc osten
dere discipulis suis · quia oporteret eum ire hie
rosolimam · & multa pati a senioribus & scribis .
& principib; sacerdotum · & occidi · & tertia die
resurgere ·

m̄ clxviiii
VI m̄ lxxxiiii

Et assumens eum petrus · coepit increpare illum .
dicens · Absit a te dnē · nō erit tibi hoc · Qui
conuersus · dix̄ petro · Vade post me satanas ·
Scandalum es mihi · quia non sapis ea quae
dī sunt · sed ea quae hominum ·

m̄ clxx
II m̄ lxxxv
lc xcvi

Tunc ihc · dixit discipulis suis · Si quis uult
post me uenire · abneget semetipsum · & tol
lat crucē suam & sequatur me · Qui enim
uoluerit animam suam saluam facere · ꝑdet
eam · Qui aūt ꝑdiderit animam suam ꝓpt̄
me · inueniet eam · Quid enim prodest
homini · si mundum uniuersum lucret̄ .
animę uero suae detrimentū patiat̄ ·
Aut quā dabit homo cōmutationem pro
anima sua ·

m̄ clxxi
X
sol

Filius enim hominis uenturus ē · in glā patris ſui cum angl̄iſ ſuiſ. & tunc reddet unicuique ſcdm opera ſua.

m̄ clxxii
mr lxxxvii
l̄ xcviii

Amen dico uobis. Sunt quidam de hic ſtantibus qui non guſtabunt mortē. donec uideant filium hominiſ. uenientem in regno ſuo.

XVII.

XVII.

ET POST DIES SEX ASSŪPSIT ihc̄ petrum & iacobum. & iohannē fratrē eius. & ducit illoſ in montem excelſum ſeorſum. & tranſfiguratuſ ē. ante eoſ. Et reſplenduit facieſ eiuſ ſicut ſol. ueſtimenta autē eiuſ facta ſunt alba ſicut nix. Et ecce apparuit illiſ moyſeſ & helyaſ. cum eo loquentes. Reſpondenſ autem petruſ. dixit ad ihm̄. Dnē. bonū ē. noſ hic eē. ſi uiſ. faciamuſ hic tria tabernacula. Tibi unum. & moyſi unum. & helyę unum. Adhuc eo loquente. ecce nubeſ lucida obumbrauit eoſ; & ecce uox de nube dicens. hic ē. filiuſ mſ dilectus in quo mihi bene cōplacui. ipſum audite. Et audientes diſcipuli. ceciderunt in faciem ſuam. & timuer̄ ualde. Et acceſſit ihc̄ & tetigit eoſ. dixitq; eiſ. Surgite. & nolite timere. Leuantes autem oculoſ ſuoſ. neminem uiderunt niſi ſolum ihm̄. Et deſcendentib; illiſ de monte. praecepit ihc̄ dicens. Nemini dixeritiſ uiſio

nem. donec filiuſ hominiſ. a mortuiſ reſurgat.
mt̄ clxxiii VI mr̄ lxxxviiii Et interrogauerunt eum diſcipuli. dicentes. Quid
ergo ſcribae dicunt. quod helyam oportet primū
uenire. At ille reſpondenſ. ait eiſ. Helyaſ
quidē uenturuſ ē. & reſtituet omnia. Dico autē
uob. quia helyaſ iam uenit. & non cognouer̄ eum.
ſed fecer̄ in eo quęcūq: uoluerunt. Sic & filiuſ
hominiſ paſſuruſ ē. ab eiſ. Tunc intellexerunt
diſcipuli. quia de iohanne baptiſta dixiſſet eis.
mt̄ clxxiiii III mr̄ xci lc̄ xcviiii Et cum ueniſſet ad turbam. acceſſit ad eū homo.
genib: ꝓuolutuſ ante eum dicenſ. Dn̄e. miſerere
filio meo. quia lunaticuſ ē. & male patitur.
Nam ſepe cadit in ignē. & crebro in aquā. Et ob
tuli eum diſcipuliſ tuiſ. & non potuer̄ curare eū.
Reſpondenſ ihc. ait. O generatio incredula
& ꝑuerſa. quouſq: ero uobiſcū. uſq: quo patiar
uoſ. Afferte huc illum ad me. Et increpauit
illum ihc. & exiit ab eo daemoniū. Et curatuſ ē.
puer. ex illa hora.
mt̄ clxxv V lc̄ cc Tunc acceſſerunt diſcipuli ad ihm̄. ſecreto. & dix
erunt. Quare noſ non potuimuſ eicere illum.
Dicit illiſ. Propt̄ incredulitatē urām. Amen
quippe dico uobis. Si habueritis fidē ſicut
granum ſinapiſ. dicetiſ monti huic. tranſi hinc
& tranſibit. & tranſibit. & nihil impoſſibile erit

uobiſ · Hoc autē genuſ non eicitur · niſi ꝑ orationem · & ieiunium ·

m̄t clxxvi
II
mr xciii
lc ci

Conuerſantib; autem eiſ in galilea · dix illiſ ih̄c · Filiuſ hominiſ tradenduſ ē · in manuſ hominū · & occident eum · & tertia die reſurget · Et contriſtati ſunt uehementer ·

m̄t clxxvii
X
sol

Et cum ueniſſent capharnaum · acceſſerunt qui didragma accipiebant ad petrū · & dixer̄ ei · Magiſt̄ ur̄ · non ſoluit didragma ; Ait ; Etiam ; Et cum intraſſet in domum · præuenit eū ih̄c dicens · Quid tibi uidetur ſimon · reges terrae a quib; accipiunt tributū uel cenſū · a filiiſ ſuiſ an ab alieniſ ē · Et ille dixit · Ab alieniſ · Dix illi ih̄c · Ergo · liberi ſunt filii · Vt autē n̄ ſcandalizemuſ eoſ · uade ad mare · & mitte hamum · & eum piſcem qui primuſ aſcenderit · tolle · Et aperto ore eiuſ · inuenieſ ſtaterē · illum ſumenſ · da eiſ ꝓ me & te ·

XVIII

m̄t clxxviii
II
mr xcv
lc cii

IN ILLA HORA ACCESSERUNT xviii.

diſcipuli ad ih̄m · dicenteſ · Quiſ putaſ maior ē · in regno celorū ; Et aduocanſ ih̄c paruulum · ſtatuit eum in medio eorum & dixit · Amen dico uobis · niſi conuerſi fueritiſ · & efficiamini ſicut paruuli · non intrabitis in regnū caelorū · Quicumq; ergo hu miliauerit se sicut paruulus iste· hic ē maior in regno caelorum· Et qui susceperit unū paruulum talem in nomine meo· me suscipit·

m̄t clxxviii
II
mr̄ xcviii
lc̄ cxcvii

Qui autē scandalizauerit unū de pusillis istis qui in me credunt· expedit ei ut suspendatur mola asinaria in collo eius· & dimergatur in p̄fundum maris· Vae mundo a scandalis· Neccesse ē enim· ut ueniant scandala· Verūtamen· uae homini p̄ quem scandalum uenit·

m̄t clxxx
VI
mr̄ c·

Si autē manus tua uel pes tuus scandalizat te· abscide eum & proice abs te· Bonum tibi est ad uitā ingredi debilē uel clodum· quā duas manus· uel duos pedes habentē· mitti in ignem aeternum· Et si oculus tuus scandalizat te· erue eum & proice abs te· Bonum tibi est unum oculū habentem in uitā intrare· quā duos oculos habentem mitti in gehennam ignis·

m̄t clxxxi
X
sol

Videte· ne contēpnatis unum ex his pusillis· Dico enim uob· quia angeli eorū in caelis semp̄ uident faciem patris mei· qui in caelis est· Venit enim filius hominis saluare· quod perierat·

m̄t clxxxii
V
lc̄ clxxxvii

Quid uob uidetur ? Si fuerint alicui centū oues· & errauerit unus ex eis· Nonne relinquet nonaginta nouem in montibus. & uadit querere eam quę errauit? Et ſi contigerit ut inueniat eam. Amen dico uob̄. quia gaud& ſup eam magis. quam ſup̄ nonaginta nouem. quę non errauer̄. Sic n̄ ē. uoluntas ante patr̄ ueſtrū qui in cęlis ē. ut pereat unus de puſillis iſtis.

m̄ clxxxiii
lc V cxcviii

Si autem peccauerit in te frat̄ tuus. uade & corripe eum inter te & ipſum ſolum. Si te audierit. lucratus eris fratrem tuum.

m̄ clxxxiiii
X
ſol

Si autem non te audierit. adhibe tecum adhuc unum uel duos. ut in ore duorum uel triū teſtium. ſtet omne uerbum. Qd ſi non audierit eos. dic eccl̄ę. Si aut̄ eccl̄am non audierit. ſit tibi ſicut ethnicus & publicanus.

m̄ clxxxv
VII
Io ccxv

Amen dico uob̄. quęcumq; alligaueritis ſuper terram. erunt ligata & in cęlo. Et quęcūq; ſolueritis ſup̄ terram. erunt ſoluta & in cęlo.

m̄ clxxxvi
X
ſol

Iterum dico uob̄. Quia ſi duo ex uob̄ conſenſerint ſuper terrā. de omni re. quacūq; petierint. fi& illis a patre meo qui in cęlis eſt. Ubi enim ſunt duo uel tres congregati in nomine meo. ibi ſum in medio eorum.

m̄ clxxxvii
lc V cxcviiii

Tunc accedens petrus ad eum dixit. Dn̄e. quotiens peccabit in me frat̄ m̄s. & dimittā ei usq; septies; Dicit illi ihc̄: Non dico tibi usq; septies. sed usq; septuagies septies.

XVIIII
om̄ clxxxviii
X
Sol

IDEO ASSIMILATUM EST REGNŪ caelorum homini regi. qui uoluit rationem ponere cum seruis suis. Et cum coepisset rationē ponere. oblatus ē. ei unus. qui debebat decē milia talenta. Cum aut̄ non haberet unde redderet. iussit eum dominus uenundari & uxorē eius. & filios. & omnia quae habebat. & reddi. Procidens aut̄ seruus ille. orabat eum dicens. Patientiam habe in me. & omnia reddam tibi. Misertus autem dominus serui illius. dimisit eum. & debitum dimisit ei. Egressus aut̄ seruus ille. inuenit unum de conseruis suis. qui debebat ei centū denarios. Et tenens suffocabat eum dicens. Redde quod debes. Et ꝓcidens conseruus eius. rogabat eum dicens. Patientiā habe in me. & omnia reddā tibi. Ille aut̄ noluit. sed abiit. & misit eum in carcerem. donec redderet debitum. Uidentes aut̄ conserui eius quae fiebant. contristati s̄ ualde. Et uener̄. & narrauer̄ domino suo. om̄a quae facta fuerant. Tunc uocauit illū dominus suus. & ait illi. Serue nequā. om̄e debitū dimisi tibi. quō rogasti me; Nunc ergo

oportuit & te miſereri conſeruitui. ſicut & ego tui
miſertuſ ſum. Et iratuſ dominꝰ eius. tradidit
eum tortorib; quoaduſq; redderet uniuerſū
debitum. Sic & pat̄ mſ caeleſtis faciet uobis. ſin̄
remiſeritiſ unuſquiſq; fratri ſuo. de cordib; urīſ.

IX. m̄t clxxxviiii .VI. mr ciii
Et factū ē. cū conſummaſſet ihc ſermoneſ iſtoſ.
migrauit a galilea. & uenit in fineſ iudeae tranſ
iordanen. & ſecutae ſunt eum turbę multae. &
curauit eoſ ibi. Et acceſſer̄ ad eum phariſaei tēp
tanteſ eum. & dicentes. Si licet homini dimitte
re uxorē ſuam quacūq; ex cauſa. Qui reſpon
denſ. ait eiſ. Non legiſtis quia qui fecit ab ini
tio maſculum & feminā fecit eoſ. Et dixit.
Propt̄ hoc dimittet homo patrē & matrē & ad
herebit uxori ſuae. & erunt duo in carne una.
Itaq; iam non ſunt duo. ſed una caro. Quod ergo
dſ coniunxit. homo non ſeparet. Dicunt illi.
Quid ergo moyſeſ mandauit dare libellum re
pudii. & dimittere. Ait illis. Qm̄ moyſeſ
ad duritiā cordiſ urī. p̄miſit uob̄ dimittere
uxoreſ urāſ. Ab initio autē non fuit ſic.

m̄t cxc .II. mr cv lc cxcv
Dico autē uobiſ. Quia quicūq; dimiſerit uxo
rem ſuam. niſi ob fornicationē. & aliam dux
erit. moechatur. Et qui dimiſſam duxerit.

moechatur.

m̅ cxci
X
Sol

Dicunt ei discipuli eius. Si ita ē. causa hominis cū uxore. non expedit nubere. Qui dixit. Non om̄s capiunt uerbum istud. sed quib: datū est. Sunt enim eunuchi. qui de matris utero sic nati sunt. Et sunt eunuchi. qui facti sunt ab hominibus. Et sunt eunuchi. qui se ipsos castrauerunt ꝓpt̄ regnum cęloꝝ. Qui potest capere. capiat.

m̅ cxcii
II
m̅ cvi
l̅ clxvi

Tunc oblati sunt ei paruuli. ut manus eis imponeret. & $\overset{eu}{o}$raret. Discipuli autē. increpabant eos. Ihc uero. ait eis. Sinite paruulos. & nolite eos ꝓhibere ad me uenire. Taliū ē. enī regnum caelorum. Et cum imposuisset eis manus. abiit inde.

m̅ cxciii
II
m̅ cvii
l̅ cxci
Io cxviiii

Et ecce unus accedens. ait illi. Magister bone. quid boni faciam ut habeam uitam aeternā. Qui dixit ei. Quid me interrogas de bono. Unus ē. bonus ds̄. Si autē uis ad uitā ingredi. serua mandata. Dicit illi. Quae. Ihc autē. dixit. Non homicidium facies. non adulterabis. N̄ facies furtum. Non falsum testimonium dices. honora patrē & matrē. Et diliges ꝓximum tuum. sicut te ipsum. Dicit illi ad oleſcenſ· Omnia haec cuſtodiui· quid adhuc mihi deeſt·

M CXCIIII MR CVIII L CCXVIIII I CLII Ait illi ihc̄· Si uiſ pfectuſ eē· uade, uende quae habeſ & da pauperibus· & habebiſ theſaurū in caelo· & ueni ſequere me·

M CXCV MR CVIIII L CCXX Cū audiſſet aut̄ adoleſcenſ uerbum· abiit triſtis· Erat enim habenſ multaſ poſſeſſioneſ· Ihc̄ aut̄· dix̄ diſcipuliſ ſuiſ· Amen dico uobis· quia diueſ difficile intrabit in regnum caelorū· Et iterum dico uob̄· Facilius ē camelum pforamen acuſ tranſire· quā diuitē intrare in regnū caelorū· Auditiſ aut̄ hiſ diſcipuli· mirabantur ualde dicenteſ· Quiſ ergo poterit ſaluuſ eſſe· Aſpicienſ autem ihc̄· dixit illis· Apud homineſ hoc inpoſſibile ē· apud dm̄ aut̄· omnia poſſibilia ſunt· Tunc reſpondenſ petruſ· dixit ei· Ecce noſ reliquimuſ omā & ſecuti ſumuſ te· quid ergo erit nobis·

M CXCVI X SOL Ihc̄ aut̄· dixit illiſ· Amen dico uob̄· quod uoſ qui ſecuti eſtiſ me· In regeneratione cū ſederit filiuſ hominiſ in ſede maieſtatis ſuae·

M CXCVII X L CCLXXII Sedebitiſ & uoſ ſupſedeſ duodecī· iudicanteſ xii· tribuſ iſrl̄·

M CXCVIII MR CX L CCXXI Et omniſ qui reliquit domum· uel frſ̄· aut ſo

roreſ. aut patrē. aut matrē. aut uxorē. aut filioſ
aut agroſ ꝓpt̄ nomen meū. centuplum accipi&.
& uitam aetnā poſſidebit.

XX

MULTI AUT̄ ERUNT PRIMI

nouiſſimi. & nouiſſimi primi.

m̄ ccuiiii
ĪI
mc xi
l̄ c lxxiii
M cc
Io L.

Simile ē. regnū cęlorꝝ homini patri familiaſ. qui
exiit primo mane conducere operarioſ in uineā
ſuam. Conuentione aut̄ facta. cum operariiſ.
ex denario diurno. miſit eoſ in uineā ſuam.
Et egreſſuſ circa horam tertiam. uidit alioſ
ſtantes in foro otioſoſ. & illiſ dixit. Ite & uoſ
in uineam. & quod iuſtū fuerit dabo uobis.
Illi aut̄. abierunt. Iterum aut̄ exiit circa ſex
tā & nonā horam. & fecit ſimiliter. Circa $\overset{ma}{xi}$.
uero exiit. & inuenit alioſ ſtanteſ. & dicit illis.
Quid hic ſtatiſ tota die otioſi. Dicunt ei. qui
a nemo noſ conduxit. Dicit illis. Ite & uoſ
in uineam. Cum ſero aut̄ factum eſſet. dicit
dominuſ uineae ꝓcuratori ſuo. Uoca opera
rioſ. & redde illiſ mercedem. Incipienſ
a nouiſſimiſ. uſq; ad primoſ. Cum ueniſſent
ergo qui circa undecimā horam uenerant. ac
ceperunt ſinguloſ denarioſ. Uenienteſ aut̄
& primi. arbitrati ſunt quod pluſ eſſent ac

·XX·

cepturi · Acceperunt aūt & ipſi · ſingulos de
narioſ · Et accipienteſ · murmurabant aduer
ſuſ patre familiaſ dicenteſ · Hi nouiſſimi una
hora fecer̄ · & pareſ illoſ nobis feciſti · qui por
tauimus pondus diei & aeſtus · At ille reſpo
ndens · uni eorum dixit · Amice · non facio ti
bi iniuriam · Nonne ex denario conueniſti
mecum · Tolle quod tuum ē · & uade · Volo
aūt & huic nouiſſimo dare · ſicut & tibi · Aut
non licet mihi quod uolo facere · An oculus
tuuſ nequam ē · quia ego bonuſ ſum · Sic er̄
nouiſſimi primi · & primi nouiſſimi · Multi
enim ſunt uocati · pauci aūt electi ·

M ccI
II cxII
Lc ccxxII

Et aſcendenſ ihc hieroſolimam · aſſumpſit xii · diſ
cipuloſ ſecreto & ait illiſ · Ecce aſcendimuſ hie
roſolimam · & filiuſ hominiſ tradetur prin
cipib; ſacerdotū & ſcribiſ · & condempnabunt
eum morte · Et tradent eum gentibuſ adde
ludendum · & flagellandum · & crucifigendū ;
& tertia die · reſurget ·

Mr ccII
VI cxIII

Tunc acceſſit ad eum mat̄ filiorum zebedaei cū
filiiſ ſuiſ · adoranſ & petenſ aliquid ab eo · Qui
dix ei · Quid uiſ · At illi · Dicit ſedeant hi
duo filii mei · unuſ ad dexterā tuam · & unuſ

adſiniſtram · in regno tuo · Reſpondenſ autem
ihc̄ · dixit · Neſcitiſ quid petatiſ · Poteſtiſ bibe
re calicem · quem ego bibiturus ſum ∴ Dicunt ei ·
poſſumus · Ait illiſ · Calicem quidem meum bi
betiſ · ſedere aūt ad dexterā meam & ſiniſtram · nō
eſt meum dare uobis · ſed quib; paratū ē · a patre
meo ·

m̄ cciii
mr cxiiii
l ccLxx

Et audientes decem · indignati ſunt de duob; frībus ·
Ihc aūt uocauit eoſ ad ſe · & aīt · Scitiſ quia principes
gentium dominant̄ eorū · & qui maiores ſunt po
teſtatē exercent in eoſ ∴ Non ita erit inter uoſ ·
Sed quicumq; uoluerit int̄ uoſ maior fieri · ſit ur̄
miniſter · Et qui uoluerit int̄ uoſ primuſ eſſe ·
erit ueſt̄ ſeruuſ ·

m̄ cciiii
mr cxv
l xci
io cxxxv

Sicut filiuſ hominiſ non uenit miniſtrari · ſed
miniſtrare · Et dare animā ſuam · redēptio
nem pro multis ·

m̄ ccv
mr cxvi
l ccxxiii

Et egredientib; illiſ ab hiericho · ſecuta ē eū tᵃba
multa · Et ecce duo cęci ſedentes ſecus uiam · au
dierunt quia ihc tranſiret · & clamauer̄ dicentes ·
Dn̄e · miſerere nr̄i fili dauid · Turba aūt · incre
pabat eoſ ut tacerent · At illi · magiſ clamabant
dicentes · Dn̄e · miſerere nr̄i fili dauid · Et ſtetit
ihc̄ · & uocauit eoſ & aīt · Quid uultiſ ut faciā

uobis? Dicunt illi. Dn̄e. ut aperiantur oculi
n̄ri. Misertus aut̄ eorum ih̄c. tetigit oculos
eorum. Et confestim uiderunt. & secuti sunt
eum.

-XXI- ET CUM APPROPINQUASSENT
M cc vi hierosolimis. & uenissent bethfage ad montem
M II cxvii oliueti. tunc ih̄c misit duos discipulos. dicens
L ccxxxii eis. Ite in castellum quod contra uos ē. & statim
inuenietis asinam alligatam. & pullū cum ea.
Soluite. & adducite mihi. Et si quis uob̄ aliquid
dixerit. dicite quia dn̄s his opus habet. & con
festim dimittet eos.

M ccvii Hoc autem factum ē. ut adimpleretur quod dic
L VII cci tū ē. p̄ ppheta dicentē. Dicite filiae sion. ecce
rex tuus uenit tibi mansuetus. sedens sup̄ asinā.
& pullum filium subiugalis.

M ccviii Euntes autem discipuli. fecer̄ sicut praecepit illis
M II cxviii ih̄c, & adduxerunt asinam & pullū. & inpo
L ccxxxiii suer̄ sup̄ eos uestimenta sua. & eum desup̄ sede
re fecerunt. Plurima aut̄ turba. strauerunt
uestimenta sua in uia. Alii aut̄ cedebant ramos
de arboribus. & sternebant in uia.

M ccviiii Turbę aut̄ quae praecedebant. & quae sequebant̄.
M I cxviiii clamabant dicentes. Osanna filio dauid. be
L ccxxxiii
Io c.

nedictuſ qui uenit innomine dn̄i. oſanna inal
tiſſimiſ.

m̄ ccx X IoL. Et cum intraſſet hieroſolimam. comota ē. uniuer
ſa ciuitaſ dicens. Quiſ ē hic? Populi aut̄ dice
bant. hic eſt ih̄c ꝓpheta. anazareth galileae.

m̄ ccxi mr̄ cxxi L ccxxxviii Io xxi. Et intrauit ih̄c intemplum dī. & eiciebat omſ
uendenteſ & ementeſ intemplo. & menſaſ num
mulariorū. & cathedras uendentium columbas
euertit. Et dicit eiſ. Scriptum ē. domuſ mea
domuſ orationiſ uocabitur. Voſ aut̄. feciſtiſ
illam ſpeluncā latronum.

m̄ ccxii X IoL. Et acceſſer̄ ad eum cęci & claudi intemplo. & ſana
uit eoſ.

m̄ ccxiii L ccxxxv Videnteſ aut̄ principeſ ſacerdotum & ſcribae mi
rabilia quae fecit. & pueroſ clamanteſ intēplo.
& dicenteſ oſanna filio dauid. indignati ſunt
& dixer̄ ei. Audiſ quid iſti dicunt? Ih̄c aut̄
aut̄. dicit eiſ. Vtique; Numquā legiſtiſ quia
ex ore infantium & lactantium ꝑfeciſti laudē?

m̄ ccxiiii VI mr̄ cxx. Et relictiſ illiſ. abiit foraſ extra ciuitatē in betha
niam. ibiq; manſit. Mane aut̄ reuertenſ in
ciuitatē. eſuriit. Et uidenſ fici arborē unam
ſecuſ uiam. uenit ad eam. & nihil inuenit in ea.
niſi folia tantū. Et ait illi. Numquā ex te fructus

naſcatur inſempiternum · Etarefacta ē· c̄tinuo
ficulnea· Etuidentes diſcipuli · mirati ſunt
dicentes· Quomodo continuo aruit·

m̄ ccxu
A VI
m̄ cxxiiii

Reſpondens aūt ihc̄ · ait eiſ· Am̄ dico uobis · ſiha
bueritiſ fidē· &nonh̨eſitaueritis · Nonſolum
deficulnea facietiſ· ſed&ſimonti huic dixeritiſ ·
tolle &iacta te inmare · fi&·

m̄ ccxui
A IIII m̄ cxxv
l cl
i cxxuiii

Etomīa quęcumq; petieritiſ inoratione credentes·
accipietiſ·

m̄ ccxuii
A II m̄ cxxuii
l cxl

Etcum uenisset intemplum · acceſſer̄ adeum
docentem principeſ ſacerdotum · &ſenioreſ po
puli · dicentes · Inquapoteſtate haec faciſ · &
quiſ dedit tibihanc poteſtatem · Reſpondens
ihc̄ · dixit eiſ · Interrogabo uoſ &ego unum ſer
monem · Quemſidixeritiſ mihi · &ego uobiſ
dicam · inquapoteſtate haec facio · Baptiſmum
iohanniſ undeerat · ecaelo anexhominibus ·
Atilli · cogitabant interſe dicentes · Sidixerimꝰ
ecęlo · dicet nobis · Quare ergo noncredidiſtiſ
illi · Siaūt dixerimuſ exhominib; · timemus
turbam · Omſ enim habent iohannē · ſicut ꝓphe
tam · Etreſpondentes ihū · dixerunt; Neſci
muſ; Atilliſ &ipſe · Necego dico uob̄ · inqua
poteſtate haec facio ·

m̄ ccxviii x ſol

Quid autem uobiſ uidetur :˜ homo quidam habebat duoſ filioſ· & accedenſ ad primum dixit· fili· uade hodie operare in uinea mea· Ille aut̄ reſpondenſ· ait, Nolo, Poſtea aut̄ penitentia motuſ· abiit· Accedenſ aut̄ ad alterū· dixit ſimilit̄· At ille reſpondenſ· ait· Eo dn̄e· & non iuit· Quiſ ex duobuſ fecit uoluntatē patriſ :˜ Dicunt· primuſ; Dicit illiſ ih̄c· Amen dico uob̄· quia publicani & meretriceſ p̄cedunt uoſ in regno dī· Venit aut̄ ad uoſ iohanneſ in uia iuſtitiae· & n̄ credidiſtiſ ei· Publicani aut̄ & meretriceſ· crediderˉ ei· Voſ aut̄ uidenteſ· nec penitentiā habuiſtiſ poſtea ut crederetiſ ei·

XXII

ALIAM PARABOLAM AUDITE,

m̄ ccxviiii
II mr̄ cxxviii
lc ccxLi

Homo erat pat̄ familiaſ· qui plantauit uineam· & ſaepem circumdedit ei & fodit in ea torcular· & aedificauit turrim· & locauit eam agricoliſ· & peregre p̄fectuſ eſt· Cum aut̄ tempuſ fructuū appropinquaſſet· miſit ſeruoſ ſuoſ ad agricolaſ· ut acciperent fructuſ eiuſ· Et agricole appraehenſiſ ſeruiſ eiuſ· Alium ceciderˉ· alium occiderˉ· Alium uero lapidauerunt· Iterū miſit alioſ ſeruoſ plureſ prioribꝫ· & fecerunt illiſ ſimiliter·· Nouiſſime aut̄· miſit ad eoſ filiū ſuū

dicens· Verebuntur filiū meum· Agricolae
aut̄ uidentes filiū·' dixerunt intra se· hic ē·
heres·' uenite occidamus eum . & habebimus
hereditatē eius· Et apphensum eum· eiece
runt extra uineam·' & occiderunt· Cū ergo
uenerit dominus uineae·' quid faciet agrico
lis illis·' Aiunt illi· Malos male pdet·' &
uineam suam locabit aliis agricolis· qui red
dant ei fructum temporib: suis· Dicit illis
ihc· Numquā legistis in scripturis· Lapidē
quē reprobauerunt aedificantes· hic factus ē·
in caput anguli· A dn̄o factū ē· istud· & est
mirabile in oculis nr̄is·' Ideo dico uobis·' qa
auferetur a uobis regnum dī· & dabitur gen
ti facienti fructus eius· Et qui ceciderit sup
lapidem istum·' confringetur· Sup quem
uero ceciderit·' conteret eum·

mt̄ cc xx
I mr̄ cxxviiii
lc ccxlii
Io lxxxviii

Et cum audissent principes sacerdotum & pha
risaei parabolas eius·' cognouer̄ qđ de ipsis di
ceret· Et quaerentes eum tenere·' timuerunt
turbas· Qm̄ sicut pphetam·' eum habebant·

mt̄ ccxxi
lc V clxxxi

·XXII·

Et respondens ihc·' dix iterum in parabolis
eis dicens· Simile factū ē· regnum caelorū
homini regi·' qui fecit nuptias filio suo·

Et miſit ſeruoſ ſuoſ uocare inuitatoſ ad nuptiaſ. & nolebant uenire. Iterum miſit alioſ ſeruoſ dicens. Dicite inuitatiſ. ecce prandium meum paraui. Tauri mei. & altilia occiſa & omnia parata. uenite ad nuptiaſ. Illi autem neglexerunt; & abierunt. aliuſ in uillam ſuam. aliuſ uero ad negotiationem ſuam. Reliqui uero tenuerunt ſeruoſ eiꝰ. & contumelia affectoſ. occiderunt. Rex autē cum audiſſet. iratuſ ē; & miſſiſ exercitib; ſuiſ ꝑdidit homicidaſ illoſ. & ciuitatē illorum ſuccendit. Tunc ait ſeruiſ ſuiſ. Nuptiae quidem paratę ſunt. ſed qui inuitati erant. n̄ fuerunt digni. Ite ergo ad exituſ uiarum. & quoſcumq; inueneritis. uocate ad nuptiaſ. Et egreſſi ſerui eiuſ in uiaſ. congregauer̄ om̄ſ quoſ inuenerunt maloſ & bonoſ. & impletę ſunt nuptiae diſcumbentium.

ōn ccxxii
Sol

Intrauit aut̄ rex. ut uideret diſcumbentes: Et uidit ibi hominem n̄ ueſtitum. ueſte nuptiali. & ait illi. Amice. quomodo huc intraſti. n̄ habenſ ueſtē nuptialem. At ille obmutuit. Tunc dixit rex miniſtris. Ligatiſ manib; eius & pedibuſ. mittite eum in tenebraſ exteriores. ibi erit fletuſ & ſtridor dentium. Multi aut̄ ſ̄.

XXIIII

mt ccxxiii
mr cxxx
lc ccxlviij

uocati. pauci uero electi·

TUNC ABEUNTES PHARISAEI.

conſilium inierunt· ut caperent eum in ſermone· Et mittunt ei diſcipulos ſuos. cum herodianis dicentes· Scimus quia uerax es. & uiam dī in ueritate doces. & non ē tibi cura de aliquo· n̄ enī reſpicias p̄ſonam hominum· Dic ergo nobis. quid tibi uidetur· Licet cenſum dari ceſari· an non· Cognita autē ihc nequitia eorum· ait· Quid me tēptatis hypocritę· Oſtendite mihi nomiſma cenſus· At illi· obtulerunt ei denariū· Et ait illis ihc· Cuius ē imago haec & ſupraſcriptio· Dicunt ei· cęſaris· Tunc ait illis· Reddite ergo quae ſunt caeſaris caeſari. & quę ſunt dī dō· Et audientes mirati ſunt· & relicto eo. abierunt· In illo die acceſſerunt ad eum ſadducei· qui dicunt non eē̄ reſurrectionem. & interrogauerunt eum dicentes· Magiſter· moyſes dixit· Si quis mortuus fuerit. non habens filium. ut ducat frater uxorem illius. & ſuſcitet ſemen fratri ſuo· Erant autē apud nos ſeptem fratres· Et primus uxore ducta defunctus ē. & non habens ſemen. reliquit uxorē ſuam fratri ſuo· Similit̄ ſecundus & tertius.

usq; ad septimum · Nouissime aut̄ omnium · & mulier defuncta est · In resurrectione ergo · cuius erit de septem uxor · Omnes enim habuer eam · Respondens aut̄ ihc̄ · ait illis · Erratis · nescientes scripturas · neq; uirtutem dī · In resurrectione enim · neq; nubent, neq; nubentur · sed sunt sicut angeli dī in caelo · De resurrectione autem mortuorum non legistis · quod dictum ē · a dō dicente uobis · Ego sum dī Abraham · & dī isaac · & dī iacob · Non ē · dī mortuorum · sed uiuentium · Et audientes turbę · mirabantur in doctrina eius ·

m̄ ccxxiiii
VI
m̄ cxxxi

Pharisaei aut̄ audientes quod silentium imposuisset sadduceis · conuenerunt in unum · & interrogauit eum · unus ex eis · legis doctor temptans eum · Magister · quod ē · mandatū magnum in lege · Ait illi ihc̄ · Diliges dnm̄ dm̄ tuum ex toto corde tuo · & in tota anima tua · & in tota mente tua · Hoc ē · maximum · & primum mandatum · Secdm̄ aut̄ · simile ē · huic · Diliges pximum tuum · sicut te ipsum · In his duob; mandatis · uniuersa lex pendet & prophetae ·

m̄ ccxxv
II
m̄ lxxxiiii
l cxlv

Congregatis aut̄ pharisaeis · interrogauit eos ihc̄

dicens· Quid uob̄ uidetur de xp̄o· cuius filius ē·
Dicunt ei dauid· Ait illis· Quomodo ergo dd̄
in sp̄u uocat eum dn̄m dicens. dixit dn̄s dn̄o meo
sede a dextris meis· donec ponā inimicos tuos
scabellum pedum tuorum·

m̄t ccxxvi
mr̄ II cxxxiii
lc ccxliiii

Si ergo dauid uocat eum dn̄m· quomodo filius ei
ē· Et nemo poterat respondere ei uerbum·
neq; ausus fuit quisquā ex illa die· eum ampli
us interrogare·

m̄t ccxxvii
X
sol

Tunc ihc locutus ē· ad turbas· & ad discipulos ·XXIIJ·
suos dicens· Sup cathedram moysi· sederunt
scribae & pharisaei· Omnia ergo quaecumq;
dixerint uob̄· seruate & facite· Scdm̄ opera
uero eorum· nolite facere· Dicunt enim·
& non faciunt·

m̄t ccxxviii
lc V cxxxviiii

Alligant aut̄ onera grauia & importabilia· &
imponunt in humeros hominū· digito aut̄
suo nolunt ea mouere·

m̄t ccxxviiii
mr̄ II cxxxv
lc ccxlvi
I cxxxvii

Omnia uero opera sua faciunt· ut uideantur ab
hominibus· Dilatant enim philacteria sua·
& magnificant fimbrias· Amant autē pri
mos recubitus in caenis· & primas cathedras in
synagogis· & salutationes in foro· & uocari ab
hominib; rabbi·

ē an ccxxx X sol Uoſ autem · nolite uocari rabbi · Vnuſ ē. enim magiſter uṙ · Omſ aut̄ uoſ · frſ̄ eſtis · Et patrē · nolite uocare uobiſ ſup terram · Nec uocemini magiſtri · quia magiſter uṙ unuſ ē. xpc̄ ·

an ccxxxi lc N clxxviiii Qui maior ē. urm̄. erit miniſt̄ ueſter · Qui aut̄ ſe exaltauerit · humiliabitur · Et qui ſe humiliauerit · exaltabitur ·

UAE AUTĒ VOBIS SCRIBĘ

an ccxxxii lc V cxlii & phariſaei hypocritae · qui clauditiſ regnum cęlorū ante homineſ · Voſ enim non intratis · nec introeunteſ ſinitiſ intrare ·

an ccxxxiii X sol Vae uob̄ ſcribae & phariſaei hypocritae · qui comeditiſ domuſ uiduarum · orationeſ longaſ orantes · ꝓpt̄ hoc ampliuſ accipietiſ iudicium · Vae uobiſ ſcribae & phariſaei hypocritae · quia circūitiſ mare & aridā · ut faciatiſ unum ꝓſelytū · Et cum fuerit factuſ · facitiſ eum filiū gehennę duplo quam uoſ · Vae uob̄ duceſ cęci · qui dicitiſ quicūq; iurauerit in auro templi · debet · Stulti & caeci · quid enim maiuſ ē. aurum an tēplū qd̄ ſc̄ificat aurum · Et quicumq; iurauerit in altari · nihil ē. Quicumq; aut̄ iurauerit in dono · quod ē. ſup illud · debet · Caeci quid enim maiuſ ē. donum an altare · qd̄ ſc̄ificat donū ·

Qui ergo iurat in altari . iurat in eo & in omnib:
quae ſup̄ illud ſunt · Et quicumq: iurauerit
in templo . iurat in illo · & in eo qui habitat in
ipſo · Et qui iurat in caelo . iurat in throno dī .
& in eo qui ſedet ſup̄ eum ·

m̄ ccxxxiiii lc V cxxxvi Vae aut̄ uob̄ ſcribae & phariſaei . hypocritae :
quia decimatis mentā & anetum . & cyminum ,
& reliquiſtis quae grauiora ſunt legis . iudiciū
& miſcdām & fidem · Haec oportuit facere .
& illa n̄ omittere ·

m̄ ccxxxv X sol Duces caeci . excolantes culicem . camelum aut̄
glutientes ·

m̄ ccxxxvi lc V cxxxv Vae uob̄ ſcribae & phariſaei hypocritae . qui
mundatis quod deforis ē . calicis & parapſidis .
intus autem pleni ſunt rapina & inmunditia ·
Phariſaee caece . munda prius quod intus eſt
calicis & parapſidis . ut fiat & id quod deforis
eſt mundum ·

m̄ ccxxxvii lc V cxxxviii Vae uob̄ ſcribae & phariſaei hypocritae . quia ſi
miles eſtis ſepulchris dealbatis · quae a foribus pa
rent hominib: ſpecioſa . intus uero plena ſunt
oſſib: mortuorū . & omī ſpurcitia · Sic & uos a foris
quidē paretis hominib: iuſti . intus aut̄ pleni
eſtis hypocriſi & iniquitate ·

M̄ ccxxxviii V l̄c cxL Vae uobis scribae & pharisaei hypocritae. qui aedifica
tis sepulchra ꝓphetarū. & ornatis monumenta iustoꝝ
& dicitis. Si fuissemus in diebꝰ patrū nr̄oꝝ. n̄ essem⁹
socii eorū in sanguine ꝓphetarū. Itaq; testimonio
estis uob̄met ipsis. q̄a filii estis eoꝝ qui ꝓphetas oc
ciderunt.

m̄ ccxxxviii X ɣoL Et uos implete mensuram patrū uestroꝝ. Serpentes
genimina uiperarū. quomodo fugietis a iudicio
gehennae.

m̄ ccxL V l̄c cxLi Ideo. Ecce ego mitto ad uos ꝓphetas & sapientes &
scribas. & ex illis occidetis & crucifigetis. & ex eis
flagellabitis in synagogis ur̄is. & ꝑsequemini de
ciuitate in ciuitatem. ut ueniat sup uos omnis san
guis iustus. qui effusus ē. sup̄ terrā. A sanguine
abel iusti. usq; ad sanguinē zachariae filii bara
chiae. quē occidistis inter tēplū & alta
re. Am̄ dico uob̄. uenient haec omnia.
sup̄ generationem istam.

~~XXV~~ m̄ ccxLi V l̄c cLxxv HIERUSALEM. HIERUSALEM
quae occidis ꝓphetas. & lapidas eos qui ad te missi s̄.
quotiens uolui congregare filios tuos. quē admo
dū gallina congregat pullos suos sub alas. & no
luisti. Ecce. relinquetur uob̄ domus ur̄a deser
ta. Dico enim uob̄. n̄ me uidebitis amodo. donec

XXIIII.
M ccxlii
Mr cxxxvii
L ccxxvii
I ccxlviii

dicitis· Benedictus qui uenit·. in nomine dñi·
Et egressus ihc de templo. ibat· Et accesserunt dis
cipuli eius·. ut ostenderent ei aedificationē templi·
Ipse autē respondens. dix illis·· Videtis haec
omĩa·. Amen dico uob· n̄ relinquet̄ hic lapis sup̄
lapidē. qui non destruatur·

M ccxliii
Mr cxxxviii
L ccxl viiii

Sedente autē eo sup̄ montē oliueti·. accesser̄ ad eū
discipuli secreto· dicentes· Dic nob· quando haec
erunt· & quod signū aduentus tui· & consumma
tionis sclī·. Et respondens ihc· dix eis· Videte·
ne quis uos seducat· Multi enĩ uenient in nomine
meo dicentes. ego sū xpс·. & multos seducent· Audi
turi enĩ estis proelia·. & opiniones p̄liorū· Videte·
ne turbemini· Oportet enĩ haec fieri· sed nondū ē·
finis· Consurget enĩ gens in gentē· & regnū in
regnū· & erunt pestilentiae & fames·.
& terremotus p̄ loca· Haec autē omĩa· I
nitia sunt dolorum·

M cc xl iiii
Mr cxxxviiii
L ccl · Io. cxli·
I cxl vi.

M ccxlv
X Sol

Tunc tradent uos in tribulationē & occident uos· &
eritis odio omib; gentib; ppt̄ nomen meum·
Et tunc scandalizabunt̄ multi· & inuicē tradent·
& odio habebunt inuicē· Et multi pseudoppħetae
surgent· & seducent multos· Et quõ abundabit ini
quitas· refrigescet caritas multorū· Qui autē p̄seue

rauerit usq; in finē. hic saluus erit: matio:
m̄ ccxl vi B VI m cxl Et prędicabitur hoc euangelium regni in uniuerso
orbe. in testimonium omīb; gentib; & tunc ueni& consū
m̄ ccxl vii B VI m cxl ii Cū ergo uideritis abominatione desolationis quę dicta ē.
a danihele ppheta. stantē in loco scō. qui legit intellegat.
m̄ ccxl viii B II m cxl iii l cc viiii I ccl iii Tunc qui in iudea sunt fugiant ad montes. & qui in tecto.
ñ descendat tollere aliquid de domo sua. & qui in agro.
ñ reuertatur tollere tunicam suam:
m̄ ccxl viiii B II m cxl iiii l ccl iiii Uę autē pregnantib; & nutrientib; in illis diebus:
m̄ ccl B VI m cxl v Orate autē. ut ñ fiat fuga urā. hieme uel sabbato:
m̄ ccl i B II m cxl vi l ccl v Erit enī tunc tribulatio magna. qualis non fuit ab initio
mundi usque modo neq; fi&:
m̄ ccl ii B VI m cxl vii Et nisi breuiati fuissent dies illi. ñ fieret salua omīs caro.
Sed ppt electos. breuiabuntur dies illi:
m̄ ccl iii B II m cxl viii l cc iiii Tunc si quis uob dixerit. ecce hic xpc. aut illic. nolite credere.
m̄ ccl iiii B VI m cxl viiii Surgent enī pseudo christi. & pseudo pphetę. & dabunt
signa magna & pdigia. ita ut in errorē inducantur.
si fieri potest & iam electi. ecce prędixi uobis:
m̄ ccl v B V l ccii Si ergo dixerint uob. ecce in deserto ē. nolite exire:
Ecce in penetrabilib;. nolite credere:
m̄ ccl vi B V l cc v Sicut enī fulgur exit ab oriente. & paret usq; in occi
dentē. ita erit & aduentus filii hominis:
m̄ ccl vii B V l ccx iii Ubicūq; fuerit corpus. illuc congregabuntur aquilę:
m̄ ccl viii B II m cl l ccl vi Statim autē post tribulationē dierū illorū sol obscu

rabitur · & luna n̄ dabit lum̄ suum · & stellę cadent de cęlo ·
& uirtutes cęlorū commouebuntur, & tunc parebit
signū filii hominis in cęlo :

m̄ cclviii
mr ii cli
lc cclviii
Et tunc plangent om̄s trib: terrae · & uidebunt filiū
hominis uenientē in nubib: cęli · cū uirtute multa
& maiestate · Et mittet angelos suos cū tuba & uoce
magna · & congregabunt electos eius · a iiiior uentis ·
a summis cęlorū usq: ad terminos eorum · Ab arbore
autē fici · discite parabolam · Cū iam ramus eius tener
fuerit · & folia nata · scitis quia ppe ē · aestas; Ita & uos
cū uideritis haec omnia · scitote quia prope ē · in ianuis ·
Amē dico uob · quia non pteribit haec generatio · do
nec haec om̄a fiant · Cęlum & terra transibunt ·
uerba uero mea non pteribunt · ſ pat̄ solus ·

m̄ cclx
mr vi clii
De die autē illa & hora nemo scit · neq: angeli cęlorū · nisi

m̄ cclxi
lc v ccvii
Sicut autē in dieb: noae · ita erit & aduentus filii hominis · Sicut enī erant in dieb: ante diluuiū · comedentes & bibentes · nubentes & nuptuī tradentes ·
usq: ad eum diem quo intrauit in arcā noae · &
non cognouer̄ donec uenit diluuiū & pdidit om̄s ·
ita erit & aduentus filii hominis ·

m̄ cclxii
lc v ccxii
Tunc duo erunt in agro · unus assumetur · & unus relinquetur · Duae molentes in mola · una assumetur · &
una relinquetur · Duo in lecto · unus asumetur · & unus relinquetur

m̄t cclxiii
VI
mr cliii

Uigilate ergo · quia neſcitis qua hora dn̄ſ ur̄ uenturuſ ſit ·

m̄t cclxiiii
II
mr clvii
lc clvi

Illud aut̄ ſcitote · quo ſi ſciret pat̄ familiaſ qua hora
fur uenturuſ eſſet · uigilaret utiq; & non ſineret p̄
fodi domū ſuā · Ideo & uoſ eſtote parati · quia qua neſci
tiſ hora · filiuſ hominiſ uenturuſ eſt ·

m̄t cclxv
V
lc clvii

Quiſ putaſ ē · fideliſ ſeruuſ & prudenſ · quē conſtituit
domin⁹ ſuuſ ſup̄ familiā ſuā · ut det illiſ cibū in tp̄r̄ ·:

m̄t cclxvi
V
lc clv
lc clvii

Beatuſ ille ſeruuſ · quē cū uenerit domin⁹ ei⁹ · inuenerit
ſic facientē · Amē dico uob̄ · q̄m ſup̄ omā bona ſua · cōſtitu& eū ·

m̄t cclxvii
V
lc clviii

Si aut̄ dixerit maluſ ſeruuſ ille in corde ſuo · morā facit
domin⁹ meuſ uenire · & coeperit p̄cutere conſeruoſ
ſuoſ · manducet aut̄ & bibat cū ebrioſiſ · ueni& dn̄ſ
ſerui illiuſ in die qua n̄ ſperat · & hora qua ignorat &
diuidet eum · parteq; eiuſ ponet cū hypocritiſ ·
illic erit fletuſ & ſtridor dentium ·

m̄t cclxviii
X
sol

Tunc ſimile erit regnū cęlorum decē uirginibuſ · quę
accipienteſ lampadeſ ſuaſ · exier̄ obuiam ſponſo &
ſponſę · Quinq; aut̄ ex eiſ erant fatuae · & quinq; pru
denteſ · Sed quinq; fatuae · acceptiſ lampadib; n̄
ſūpſerunt oleū ſecū · Prudenteſ uero · accep̄r oleū
in uaſiſ ſuiſ cū lampadib; · Morā aut̄ faciente ſponſo ·
dormitauer̄ om̄ſ & dormier̄ · Media aut̄ nocte cla
mor factuſ ē · ecce ſponſuſ uenit · exite obuiā ei · Tunc
ſurrexer̄ om̄ſ uirgineſ illę · & ornauer̄ lampadeſ ſuaſ ·

XX.V.

Fatuę aut̄ · sapientib; dixer̄ · Date nob̄ de oleo uro̅ · quia
lampades nr̄ę extinguunt᷑ · Responder̄ prudentes di
centes · Ne forte n̄ sufficiat nob̄ & uob̄ · ite potius ad
uendentes & emite uob̄ · Dum aut̄ irent emere · uenit
sponsus · & quę paratę erant · intrauer̄ cū eo ad nuptias · &
clausa ē ianua · Nouissime uero · ueniunt & reliquę uir
gines dicentes · Dn̄e dn̄e · aperi nob̄ · At ille respondens ·
ait · Am̄ dico uob̄ · nescio uos · Vigilate itaque · quia nes
citis diem neq; horam · Sicut eni̅ homo peregre ꝓfi
ciscens · uocauit seruos suos · & tradidit illis bona sua ·
Et uni dedit quinq; talenta · alii aut̄ duo · Alii uero unū ·
Vnicuiq; secdm̄ ꝓpriā uirtutē · & ꝓfectus ē · statim · Abiit
aut̄ qui quinq; talenta acceperat · & operatus ē in eis · &
lucratus ē alia quinq; · Similit̄ qui duo acceperat · lu
cratus ē alia duo · Qui aut̄ unū acceperat · abiens fodit
in terra · & abscondit pecuniā domini sui · Post multū
uero tēporis · uenit domin⁹ seruorꝫ illorꝫ · & posuit ra
tionē cū eis · Et accedens qui quinq; talenta acceperat ·
obtulit alia quinq; talenta dicens · Domine quinq; talen
ta mihi tradidisti · ecce alia quinq; sup lucratus sū · Ait
illi domin⁹ eius · Euge bone serue & fidelis · quia sup pau
ca fuisti fidelis · sup multa te constituam · Intra in gau
diū domini tui · Accessit aut̄ · & qui duo talenta accepe
rat · & ait · Domine duo talenta mihi tradidisti · ecce

m̄t cclxviii
m̄r cliiii
lc ccxxviii

m̄t cclxx
lc v ccxxviiii

alia duo sup lucratus sum · Ait illi dominꝰ eius · Euge
serue bone & fidelis · quia sup pauca fuisti fidelis · sup
multa te constituam · Intra in gaudiū · domini tui · Acce
dens autē & qui unū talentū acceperat · Ait · Domine · scio
quia homo durus es · metis ubi n̄ seminasti · & congregas
ubi n̄ sparsisti · & timens abii · & abscondi talentū tuum
in terra · Ecce habes quod tuum ē · Respondens autē
dominꝰ eī · dixit ei · Serue male & piger · sciebas quia
meto ubi n̄ semino · & congrego ubi non sparsi · Oportu
it ergo te committere pecuniā meā · nummulariis · & ue
niens ego · recepissem utiq; quod meū ē cū usura · Tolli
te itaq; ab eo talentū · & date ei · qui habet x̄ talenta ·
m̄ cclxxi IIII m̄ xlii lc ccxxx Omni enim habenti dabitur · & habundabit · Ei autē qui non
habet · & quod uidetur habere · auferetur ab eo ·
m̄ cclxxii V lc ccxxxi Et inutilem seruum · eicite in tenebras exteriores · illic
erit fletus & stridor dentium ·
m̄ cclxxiii X sol Cum autē uenerit filius hominis in maiestate sua · &
om̄s angli cum eo · tunc sedebit sup sedē maiestatis suę ·
& cōgregabuntur ante eum om̄s gentes · & separabit eos
ab inuicē · sicut pastor segregat oues ab hedis · Et statuet
oues quidē a dextris suis · hedos autē a sinistris · Tunc
dicet rex his qui a dextris eius erunt · Venite bene
dicti patris mei · possidete paratū uob regnū a con
stitutione mundi · Esuriui enim · & dedistis mihi

manducare · Sitiui · & dediſtiſ mihi bibere · Hoſpeſ erā · & collegiſtiſ me · Nuduſ · & operuiſtiſ me · Infirm⁹ · & uiſitaſtiſ me · In carcere erā · & ueniſtiſ ad me · Tunc reſpondebunt ei iuſti dicentes · Dn̄e · quando te uidim⁹ eſurientē · & pauim⁹ · ſitientē · & dedim⁹ tibi potū · Quando autē te uidim⁹ hoſpitē · & collegim⁹ te · Aut nudū · & cooperuim⁹ · Aut quando te uidim⁹ infirmū aut in carcere · & uenim⁹ ad te · Et reſpondens rex · dicet illis · Am̄ dico uob̄ · quādiu feciſtis uni de hiſ fratrib; meiſ minimiſ · mihi feciſtiſ · Tunc dicet & hiſ · qui a ſiniſtriſ erunt · Diſcedite a me maledicti in ignē aetnū · qui parat⁹ ē diabolo · & angliſ eius · Eſuriui enī · & n̄ dediſtis mihi manducare · Sitiui · & non dediſtiſ mihi potū · Hoſpeſ eram · & non collegiſtiſ me · Nuduſ · & non operuiſtiſ me · Infirm⁹ · & in carcere · & n̄ uiſitaſtiſ me · Tunc reſpondebunt ei · & ipſi dicenteſ · Dn̄e · quando te uidim⁹ eſurientē · aut ſitientē · Aut hoſpitē · Aut nudū · Aut infirmum · uel in carcere · & non miniſtrauim⁹ tibi · Tunc reſpondebit illiſ dicenſ · Am̄ dico uob̄ · quādiu n̄ feciſtiſ uni de minorib; hiſ · nec mihi feciſtis · Et ibunt hi · in ſupplicium aetnū · Iuſti autē · in uitā aetnam · · XX · VI ·

XXVI
m̄ ccLxxiiii
m̄ I cLvi
L ccLx
Io xx i xLuiii
I xcvi

ET FACTUM EST CUM CONSUMmaſſ& ihc̄ ſermoneſ hoſ omſ · dixit diſcipuliſ ſuiſ · Scitiſ quia poſt bidium paſcha fi& · & filiuſ hominiſ tradetur ut crucifigatur·

m̄ cclxxv VI m̄ clvii Tunc congregati sunt principes sacerdotū & seniores po
puli· in atrium principis sacerdotū· qui dicebatur
caiphas· Et consiliū fecer̄ ut ihm̄ dolo tenerent· &
occiderent· Dicebant aut̄· Non in die festo· ne forte tu
multus fieret in populo·

m̄ cclxxvi II m̄ clviii lc lxxiiii io xcviii Cū autē esset ihc̄ in bethania in domo simonis lep̄si· acces
sit ad eum mulier· habens alabastrū unguenti p̄tiosi·
& effudit sup̄ caput ipsius recumbentis· Videntes aut̄
discipuli· indignati sunt dicentes· Ut quid p̄ditio haec·
Potuit enī istud uenundari multo· & dari pauperibus·
Sciens aut̄ ihc̄ ait illis· Quid molesti estis mulieri· Opus
bonū· operata ē in me· Nā semp̄ pauperes hab&is uobiscū·
me aut̄· non semp̄ habetis·

m̄ cclxxvii IIII m̄ clviiii io xcviii Mittens enī haec unguentū hoc in corpus meum· ad sepe
liendū me fecit· Amen dico uob̄· ubicumq; p̄dicatū fuerit
hoc euangeliū in toto mundo· dicet̄ & qd̄ haec fecit· in
memoriam eius· m̄ cclxxviii II m̄ clx lc cclxiii Tunc abiit unus de duodecī qui dicit̄
iudas scarioth· ad principes sacerdotū· & ait illis· Quid
uultis mihi dare· & ego uob̄ eum tradā· At illi· consti
tuer̄ ei xxx argenteos· Et exinde quaerebat oportunita
tē· ut eū traderet· Prima aut̄ azimorū· accesser̄ disci
puli ad ihm̄ dicentes· Ubi uis paremus tibi comedere
pascha· At ihc̄ dix· Ite in ciuitatē ad quendā· & dicite

ei;

Magister dicit; tempus meum prope ē. apud te facio pas
cha cū discipulis meis. Et fecer̄ discipuli sicut c̄stituit
illis ihc. & parauer̄ pascha. Vespere aut̄ facto discube

mt̄ ccLxxviiii
mr IIII cLxi
lo cxxi
I Lxxii

bat cū duodecim discipulis suis. Et edentib: illis dixit.
Am̄ dico uob̄. quia unus urm̄ me traditurus est.

mt̄ ccLxxx
mr I cLxii
lc ccLxviiii
lo cxxii

Et contristati ualde. cœper̄ singuli dicere. Nūqd̄ ego sū dn̄e.
At ipse respondens. ait. Qui intingit mecū manū in parapsi

mt̄ ccLxxxi
mr II cLxiii
lc ccLxviii

de. hic me tradet. Filius quidē hominis uadit. sicut scrip

mt̄ ccLxxxii
mr VI cLxiiii

tū ē de illo. Vae autē homini illi. ꝑ quē filius hominis
traditur. Bonū erat ei. si natus n̄ fuisset homo ille.

mt̄ ccLxxxiii
X
So L

Respondens autē iudas. qui tradidit eū. dixit. Nūqd̄ ego sū
rabbi. Ait illi. Tu dixisti. Caenantib: autē eis. accepit ihc

mt̄ ccLxxxiiii
mr I cLxv
lc ccLxvi
lo Lxv

panē & benedix̄. ac fregit. deditq: discipulis suis & ait.
Accipite & comedite. hoc ē. corpus meum. Et accipiens

mt̄ ccLxxxv
mr II cLxvi
lc ccLxv
I ccLxvii

calicē. grās egit. & dedit illis dicens. Bibite ex hoc om̄s.
hic ē enī sanguis meus noui testam̄ti. qui ꝓ multis effun
detur in remissionē peccatorū. Dico autē uob̄. Non bi
bam amodo de hoc genimine uitis. usq: in diem illū.
cū illud bibam uobiscum nouū in regno patris mei.

mt̄ ccLxxxvi
mr VI cLxvii

Et hymno dicto. exierunt in montē oliueti.

XXVII

TVNC DICIT ILLIS IHC. OM̄S VOS.

mt̄ ccLxxxvii
mr IIII cLxviii
lo cLii

scandalū patiemini in me in ista nocte. Scriptū ē enī.

mt̄ ccLxxxviii
mr VI cLxviiii

Percutiā pastorē. & dispergent oues gregis. Postquā autē
resurrexero. praecedam uos in galileam.

mt cclxxxviiii mr I clxx lc cclxxv Respondens autē petrus · ait illi · Et si omēs scandalizati
fuerint in te · ego nūquā scandalizabor · Ait illi ihc̄ ·
Amē dico tibi · quia in hac nocte antequā gallus cantet ·
mt ccxc mr VI clxxi ter me negabis · Ait illi petrus · Etiā si oportuerit me
mori tecū · non te negabo · Similit̄ & omēs discipłi dixerunt ·
mt ccxci mr I clxxii lc cclxxviiii lo clvi Tunc uenit ihc̄ · cū illis in uillā quae dicitur gethsemani ·
mt ccxcii mr VI clxxiii Et dix discipulis suis · Sedete hic · donec uadā illuc & orē · Et assumpto
petro · & duob; filiis zebedei · cępit cōtristari & mestꝰ eē ·
mt ccxciii mr IIII clxxiiii lo cvii Tunc ait illis · Tristis ē anima mea · usq; ad mortē · Sustinete
hic · & uigilate mecū · mt ccxciiii mr I clxxv lc cclxxxi lo clxi Et progressus pusillū · procidit in faciem
suā orans & dicens · Mi pater · si possibile ē · transeat a me
calix iste · mt ccxcv mr I clxxvi lc cclxxxii lo lvii Uerūtamē · non sicut ego uolo · sed sicut tu ·
mt ccxcvi mr II clxxvii lc cclxxx lcc lxxxiiii Et uenit ad discipulos · & inuenit eos dormientes · & dicit
petro · Sic non potuistis una hora uigilare mecū · Vigilate
& orate · ut non intretis in temptationem ·
mt ccxcvii mr IIII clxxviii lo lxx Spiritus quidē promptus ē · caro autē infirma ·
mt ccxcviii mr VI clxxviiii Iterū secundo abiit · & orauit dicens · Pater mi · si non potest
hic calix transire nisi bibā illū · fiat uoluntas tua · Et
uenit iterū · & inuenit eos dormientes · Erant enī oculi
eorū grauati · Et relictis illis · iterū abiit · & orauit tertio ·
eundē sermonē dicens · mt ccxcviiii mr IIII clxxx lo ciii Tunc uenit ad discipulos suos ·
& dicit illis · Dormite iam · & requiescite · Ecce appropinquabit hora · & filius hominis tradet̄ in manꝰ peccatorū ·
Surgite · eamus · Ecce appropinquabit · qui me tradet ·

m̄t ccc
mr̄ I clxxxi
lc cclxxxv
io clviii · & lxxxv

Adhuc ipso loquente · ecce iudas unus de duodecī uenit ·
& cū eo turba multa cū gladiis & fustib; missi a principi

m̄t ccci
mr̄ II clxxxii
lc cclxxxvi

b; sacerdotū · & seniorib; populi · Qui aūt tradidit
eum · dedit illis signū dicens · Quēcūq; osculatus fuero ·
ipse ē · tenete eum · Et confestim accedens ad ihm̄ · dixit ·
Aue rabbi · Et osculatus ē eum · Dixitq; illi ihc · Amice ·
ad qđ uenisti · Tunc accesser̄ · & manus inicer̄ in ihm̄ ·

m̄t cccii
mr̄ II clxxxiii
lc cclxxxvii
io clx

& tenuer̄ eum · Et ecce unus ex his qui erant cū ihū ·
extendens manū & exemit gladiū suū · & ꝑcutiens seruū
principis sacerdotū · amputauit auriculam eius ·

m̄t ccciii
X
sol

Tunc ait illi ihc · Conuerte gladiū tuū · in locū suum · Omš
enim qui acceperint gladium · gladio peribunt · An pu
tas quia non possū rogare patrē meū · & exhibebit mihi
modo plusquā duodecī legiones angloꝝ · Quomodo
ergo implebuntur scripturae · Quia sic oportet

m̄t ccciiii
mr̄ I clxxxiiii
lc cclxxxviiii
io clxx

fieri · In illa hora · dixit ihc turbis · Tanquā ad latro
nē existis cū gladiis & fustib; cōphendere me · Cotidie
apud uos sedebam docens in tēplo · & nō me tenuistis ·

m̄t cccv
mr̄ VI clxxxv

Hoc aūt totū factū ē · ut implerentur scripturae ꝓphetarū ·
Tunc discipuli omš · relicto eo · fugerunt ·

m̄t cccvi
mr̄ I clxxxvii
lc ccxc
io clxii · & cclxxiiii

At illi tenentes ihm̄ · duxer̄ ad caiphan principē sacer
dotū · ubi scribae & seniores conuenerant ·

m̄t cccvii
mr̄ IIII clxxxviii
lo clxiiii

Petrus aūt · sequebat eum a longe · usq; in atriū principis
sacerdotū · Et ingressus intro · sedebat cū ministris ut

m̄ ccc viii
II
m̄ clxxxviiii
lc ccc v

uiderēt finē· Principes autē sacerdotū & omē cōciliū que
rebant falsū testimoniū cōtra ihm̄· ut eum morti trade
rent· Et nō inuener̄· cū multi falsi testes accessissent·

m̄ ccc viiii
VI
m̄ cxc

Nouissime autē uener̄ duo falsi testes· & dixerunt· hic
dixit· Possum destruere templum dī· & post triduū
reaedificare illud· Et surgens princeps sacerdotum:
ait illi· Nihil respondes ad ea quae isti aduersum te
testificantur: Ihc autē tacebat· Et princeps sacerdotū·
ait illi; Adiuro te p dm̄ uiuū· ut dicas nob· si tu es xp̄s fi

m̄ cccx
I
m̄ cxci
lc ccxcvii
lo lxviiii

lius dī· Dicit illi ihc· Tu dixisti· Verūtam̄ dico uob·
Amodo uidebitis filiū hominis sedentē a dextris uir

m̄ cccxi
VI
m̄ cxcii

tutis· & uenientē in nubib: cęli· Tunc princeps sacer
dotū· scidit uestimenta sua dicens· Blasphemauit·

m̄ cccxii
II
m̄ cxciii
lc ccxcviiii

Ecce nunc audistis blasphemiā· ·/· At illi· respondentes dix ·/· q̄d uob̄ uidet̄·
erunt· Reus ē mortis· Tunc expuer̄ in faciem eius· &

m̄ cccxiii
I
m̄ cxciiii
lc ccxciiii
lo clxxii

colaphis eum ceciderunt· Alii autē· palmas in faciem ei de
derunt dicentes· Pphetiza nob xpe· quis ē qui te pcussit·

m̄ cccxiiii
I
m̄ cxcv
lc ccxci
lo clxvii

Petrus uero· sedebat foris in atrio· Et accessit ad eū una
ancilla dicens· Et tu cū ihū galileo eras· At ille· nega
uit corā omib: dicens· Nescio· quid dicis·

m̄ cccxv
I
m̄ cxcvi
lc ccxcii
lo clxxv

Exeunte autē illo· ianuam· uidit eū alia ancilla· & ait
his qui erant ibi· Et hic erat cū ihū nazareno· Et iterū
negauit cū iuramento· qa non noui hominē· Et post pus
illū· accesser̄ qui stabant· & dixer̄ petro· Vere & tu

ex illis es · Nam & loquela tua manifestū te facit · Tunc

m̄t cccxvi
mr̄ II cxcvii
lc ccxciii

coepit detestari & iurare · quia non nouisset hominē · Et
continuo gallus cantauit · Et recordatus ē · petrus uer
bi iħū qđ dixerat · Priusquā gallus cantet ter me negab̄ ·

m̄t cccxvii
mr̄ II cxcviii
lc ccxcvi

Et egressus foras · fleuit amare · Mane autē facto · cōsiliū xxvii.
inierunt om̄s principes sacerdotū & seniores populi ad

m̄t cccxviii
mr̄ I cxcviiii
lc ccc

uersus iħm · ut eū morti traderent · Et uinctū addux
er̄ eum · & tradider̄ pontio pilato praesidi ·

m̄t cccxviiii
X sol

Tunc uidens iudas qui eū tradidit qđ dāpnatus esset · peni
tentia ductus · retulit xxx^{ta} argenteos principib; sacerdo
tū · & seniorib; dicens · Peccaui · tradens sanguinē iustū ·
At illi dixer̄ · Quid ad nos? Tu uideris · Et proiectis argenteis
in templo · recessit · Et abiens · laqueo se suspendit · Prin
cipes autē sacerdotum acceptis argenteis · dixerunt ·
Non licet mittere eos in corbanan · quia p̄tiū sanguinis ē ·
Consilio autē inito · emer̄ ex illis agrū figuli in sepulturā
peregrinorum · Propt̄ hoc uocatus ē ager ille acheldе
mach · hoc ē ager sanguinis · usq; in hodiernū diem · Tunc
impletū ē · qđ dictū ē p̄ hieremiā p̄phetā dicentē · Et accepe
per̄ xxx^{ta} argenteos · p̄tiū ap̄tiati · quē ap̄p̄tiauer̄ a filiis
isr̄l · & deder̄ eos in agrū figuli · sicut cōstituit mihi dn̄s ·

m̄t cccxx
mr̄ I cc
lc cccii
Io clxxviii
m̄t cccxxi
mr̄ cci
Io cxcii · I clxxx

Iħc autē · stetit ante p̄sidem · Et interrogauit eū p̄ses dicens ·
Tu es rex iudeorū? Dicit ei iħc · Tu dicis ·
Et cū accusaretur a principib; sacerdotū & seniorib; · nihil res

pondit· Tunc dicit illi pilatus· Non audis quanta adver
sum te dicunt testimonia? Et non respondit ei ad ullū
uerbū. ita ut miraretur p̄ses uehementer·

mt̄ cccxxii
mr̄ II ccii
lc cccxviiii

Per diem aūt sollēpnē. consueuerat p̄ses dimittere popu
lo. unum uinctum quem uoluissent·

mt̄ cccxxiii
mr̄ IIII cciii
lo clxxxiii

Habebat aūt tunc uinctū insignem. qui dicebat barabbas·
Congregatis ergo illis. dix̄ pilatus· Quē uultis dimittā uob
barabban. an ihm̄ qui dicit xp̄c· Sciebat enī. qđ p inuidiā

mt̄ cccxxiiii
X
sol

tradidissent eum· Sedente aūt illo p tribunali. misit
ad eū uxor eius dicens· Nihil tibi. & iusto illi· Multa enī

mt̄ cccxxv
mr̄ I cciiii
lc cccx
lo clxxxiiii

passa sum hodie p uisū ppt eum. Principes aūt sacerdo
tū & seniores psuaserunt populis ut peterent barabban.
ihm̄ uero pderent· Respondens aūt praeses. ait illis;
Quē uultis uob de duob. dimitti? At illi dixer· Barabban·

mt̄ cccxxvi
mr̄ I ccv
lc cccxi
lo clxxxviiii

Dicit illis pilatus· Quid igit faciam de ihū qui dicit xp̄s?
Dicunt omīs· Crucifigat. Ait illis p̄ses· Quid enī mali fecit?
At illi. magis clamabant dicentes· Crucifigatur·

mt̄ cccxxvii
X
sol

Videns aūt pilatus quia nihil pficeret. sed magis tumult
fieret. accepta aqua. lauit manus corā populo dicens·
Innocens ego sum a sanguine iusti huius. uos uideritis·
Et respondens uniuersus populus. dixit· Sanguis eius

mt̄ cccxxviii
mr̄ I ccvi
lc cccxiii
lo cxcvi

sup nos. & sup filios nr̄os· Tunc dimisit illis barabban·
ihm̄ aūt. flagellatū tradidit eis. ut crucifigeretur·

XXVIIII
mt̄ cccxxviiii
mr̄ IIII ccvii
lo clxxxv. I clxxxvii

TUNC MILITES PRESIDIS

ſuſcipienteſ ihm̄ in prętorio· congregauer̄ ad eum uni
uerſam cohortem· Et exuenteſ eum· clamide coccineā
circumdeder̄ ei· Et plectenteſ coronā de ſpiniſ· poſuer̄ ſup̄
caput eiuſ· & arundinē in dextera eiuſ· Et genu flexo ante
eum· illudebant dicenteſ· Aue rex iudęorū·

mt cccxxx
mr VI ccviii

Et expuenteſ in eum· acceperunt arundinē· & percutiebant
caput eius· Et poſtquā illuſer̄ ei· exuer̄ eum clamide· &
induer̄ eum ueſtimentis eiꝰ· & duxer̄ eū ut crucifigerent·

mt cccxxxi
mr I ccviiii
lc ccc xv
lo cxc vii

Exeunteſ autē· inuener̄ hominē cyreneū· nomine ſymo
nē· Hunc angariauer̄· ut tolleret crucē eiuſ·

mt cccxxxii
mr I ccx
lc cccxviii
lo cxc vii

Et uener̄ in locū qui dicit̄ golgatha· qđ ē· caluarię locus·

mt cccxxxiii
mr IIII ccxi
lo cciii

Et deder̄ ei uinū bibere· cū felle mixtū· Et cū guſtaſſet· no
luit bibere· Poſtquā autē crucifixer̄ eum· diuiſer̄ ueſ
timenta eiꝰ· ſorte mittenteſ· Et ſedenteſ· ſeruabant eum·

mt cccxxxv
mr I ccxiiii
lc cccxxiiii
lo cxc viiii

Et impoſuer̄ ſup̄ caput eiꝰ· cauſam ipſiuſ ſcriptā· hic ē ihc·
rex iudęorum· Tunc crucifixi ſunt cū eo duo latroneſ· unuſ
a dextriſ· & unuſ a ſiniſtris· Prętereunteſ autē blaſphe
mabant eum· mouenteſ capita ſua & dicenteſ· Vah· qui
deſtruit tēplum dī· & in triduo illud reędificat·
Salua temet ipſum; Si filiuſ dī eſ· deſcende de cruce·

mt cccxxxviii
mr II ccxviii
lc cccxxii

Similit̄ & principeſ ſacerdotū· illudenteſ cū ſcribiſ
& ſenioribꝰ· dicebant· Alioſ ſaluoſ fecit· ſeipſum n̄
poteſt ſaluū facere· Si rex iſrł ē· deſcendat nunc de
cruce· & credim̄ ei· Confidit in dō· liberet nunc eū ſi uult·

Dixēn̄ · quia dī filius ſum· Idipſū aut̄ & latroneſ qui
crucifixi erant cum eo· inproperabant ei·

m̄t cccxl
m̄r ccxx
lc cccxxvii

A ſexta aut̄ hora· tenebrae factae ſunt ſup̄ uniuerſam
terrā· uſq; ad horam nonā· Et circa horā nonā· clama
uit ihc̄ uoce magna dicens· Heli heli· Lama zapthani·
hoc ē· dſ mſ· dſ mſ· ut quid dereliquiſti me· Quidā
aut̄ illic ſtanteſ· & audienteſ dicebant· Heliam uocat iſte·

m̄t cccxlii
m̄r ccxxii
lc cccxxiii

Et continuo currenſ unuſ ex eiſ· acceptā ſpongiā impleuit
aceto· & impoſuit harundini· & dabat ei bibere·

m̄t cccxliii
m̄r ccxxiii
lc cccxxviiii

Ceteri uero dicebant· Sine· uideam⁹ an ueniat heliaſ libe
ranſ eum· Ihc̄ aut̄· iterū clamanſ uoce magna· emiſit ſpm̄·

m̄t cccxliiii
m̄r ccxxiiii
lc cccxxviii

Et ecce uelū templi ſciſſū ē· in duaſ parteſ· a ſummo· uſq;
deorſum· Et terra mota ē· & petrae ſciſſe ſunt· & monu
menta aperta ſunt· & multa corpora ſcōꝝ qui dormierant
ſurrexerunt· Et exeunteſ de monumentiſ poſt reſurrec
tionē eiuſ· uener̄ in ſcām ciuitatē & apparuer̄ multiſ·

m̄t cccxlvi
m̄r ccxxv
lc cccxxx

Centurio aut̄· & qui cū eo erant cuſtodienteſ ihm̄· uiſo
terrae motu· & hiſ quae fiebant· timuer̄ ualde· dicenteſ
Vere· dī filiuſ erat iſte· Erant aut̄ ibi mulieres multae
a longe· quae ſecutae erant ihm̄ a galilea· miniſtranteſ ei·
Inter quaſ erat maria magdalena· & maria iacobi· &
ioſeph mat̄· & mat̄ filioꝝ zebedei·

m̄t cccxlvii
m̄r ccxxvi

Cū aut̄ ſero factū eēt· uenit quidā homo diueſ ab arimathia·
nomine ioſeph· qui & ipſe diſcipl̄s erat ihū· hic acceſſit·

Mt cccxlviii
II
Mr ccxxviii
Lc cccxxxiii
Io ccviii

adpilatū. & petiit corpus ihū. Tunc pilatus. iussit reddi
corpus. Et accepto corpore ioseph inuoluit illud in
sindone munda. & posuit illud in monumto suo nouo.
qd exciderat in petra. Et aduoluit saxū magnū ad ostiū
monumenti. & abiit. Erat autē ibi maria magdalena.
& altera maria. sedentes contra sepulchrum.

Mt cccl
VI
Mr ccxxviiii

Mt cccli
X
Sol

Altera autē die quae ē post parasceuen. cōuenerū principes
sacerdotū & pharisaei ad pilatum dicentes. Domine.
recordati sumus. quia seductor ille dixit adhuc uiuens.
post tres dies resurgam. Iube ergo custodiri sepulchrū.
usq; in diem tertium. Ne forte ueniant discipuli eius. &
furentur eū. & dicant plebi surrexit a mortuis. Et erit
nouissimus error. peior priore. Ait illis pilatus.
Habetis custodiam. ite custodite sicut scitis. Illi autē
abeuntes. munierunt sepulchurm. Signantes lapi
dē. cum custodibus.

XXVII.

Mt ccclii
I
Mr ccxxxi
Lc cccxxxvi
Io ccviiii

Vespere autē sabbati. quae lucescit in prima sabbati. uenit
maria magdalena. & altera maria. uidere sepulchrū.
Et ecce terremotus factus ē. magnus. Angls enī dnī
descendit de caelo. & accedens reuoluit lapidē. & sede
bat sup eum. Erat autē aspectus eius sicut fulgur. &
uestimentū eius sicut nix. Prae timore autē eius ex
territi sunt custodes. & facti sunt uelut mortui.

Mt cccliii
II
Mr ccxxxii
Lc cccxxxvii

Respondens autē angls. dixit mulierib; Nolite timere
uos;

Scio enim. q̄d ihm̄ qui crucifixus ē. queritis· Non ē hic·
Surrexit enim. sicut dixit· Venite & uidete locum.
ubi positus erat dn̄s· Et cito euntes dicite discipulis eiꝰ.
quia surrexit· Et ecce pręcedet uos in galileam· Ibi eū
uidebitis. ecce dixi uobis·

m̄t ccclıııı
mr̄ II ccxxııı
lc̄ cccxxxvıııı

Et exierunt cito de monumento. cū timore & gaudio
magno currentes. nuntiare discipulis eius·

m̄t ccclv·
X
sol

Et ecce ihc̄. occurrit illis dicens· Auete· Illę autē acces
serunt. & tenuer̄ pedes eius. & adorauerunt eum· Tunc
ait illis ihc̄· Nolite timere· Ite nuntiate frīb: meis.
ut eant in galileam. ibi me uidebunt· Quę cū abissent.
ecce quidā de custodib: uener̄ in ciuitatem: & nuntia
uerunt principib: sacerdotum. omīa quae facta fue
rant· Et congregati cū senioribꝰ. consilio accepto. pe
cuniam copiosam dederunt militib: dicentes· Dicite
quia discipuli eius nocte uener̄. & furati sunt eum
nob̄ dormientibus· Et si hoc auditū fuerit a pręside.
nos suadebimus ei. & securos uos faciemus· At illi ac
cepta pecunia. fecerunt sicut erant docti· Et diuul
gatū ē. uerbum istud apud iudaeos. usq: in hodier
num diem· Undecim autē discipuli. abier̄ in galileā.
in montē ubi constituerat illis ihc̄· Et uidentes eum.
adorauerunt· Quidā autē dubitauerunt· Et accedens
ihc̄. locutus ē eis dicens· Data ē mihi omīs potestas.

in celo & in terra. Euntes ergo docete omnes gentes
baptizantes eos in nomine patris & filii & ſpiritus ſancti
docentes eos ſeruare omnia quecumque mandaui
uobis. Et ecce ego uobiſcum ſum omnibus diebus
uſque ad conſummationem ſeculi.

MARCUS EUANGELISTA DĪ.
&petri inbaptiſmate filiuſ indiuino
ſermone diſcipulus. ſacerdotium
inisrł agenſ. ſcdm̄ carnē leuita.
conuerſuſ adfidem xp̄i. euangłm
initalia ſcripſit. Oſtendens ineo. quid &
generi ſuo deber& & xp̄o. Nam initium prin
cipii inuoce propheticae exclamationis in
ſtituens. ordinem leuiticae electioniſ oſten
dit. ut praedicans praedeſtinatum iohannē
filium zachariae inuoce angeli an
nuntiantis emiſſum. Nonſolum uerbum
caro factum. ſedcorpuſ dn̄i inomnia ꝑūbū
diuinae uociſ animatū. Initio euuangelicae
praedicationiſ oſtender&. utquihaec legens
ſcir& cuiinitium carniſ indō. & ihū aduе
nientis habitaculum caro deber& agnoſcere.
Atq: inſe uerbum uociſ quodinconſonantibꝫ
ꝑdiderat inuenir&. Deniq: & ꝑfecti euangłii
opuſ intranſ. & abaptiſmo dn̄i p̄dicare dm̄
inchoans. nonlaborauit natiuitatē carniſ
quā inprioribꝫ uiderat dicere. ſedtotius ex
primenſ expoſitionem deſerti. numerum
ieiunii. tēptationem diaboli. congregationē
beſtiarum. & miniſteriū ꝓtulit angłoꝝ.

ut instituens nos ad intellegendū singula in
breui cōpinguens. nec auctoritatem factae
rei demer&. & ꝑficiendo operi. plenitudinē
non negaret. Denique amputasse sibi post
fidē pollicē dicitur. ut sacerdotio reprobus
haberetur. sed tantum consentiens fidei prae
destinata potuit electio. ut nec sic in opere
uerbi ꝑderet. quod prius meruerat in genere.
Nam alexandriae ep̄s fuit. Cuius ꝑ singula
opus scire. & euuangelii in se dicta disponere.
& disciplinā in se legis agnoscere. & diuinam
in carne dn̄i intellegere naturā; quae in nos
primū requiri. dehinc inquisita uolumus
agnosci. habentes mercedē exhortationis;
quoniā qui plantat. & qui rigat unū sunt.
Qui autē incrementū p̄stat. ds̄ ē.

EXPLICIT ARGUMENTUM: INCIP̄ BREUIARIUM.

I De iohanne baptista & uictu & habitu eius. de bap
tismo ihū & tēptatione eius. Petrū & andreā
iacobum & iohannē sequi iub&. de homine
qui spm̄ inmundū habuit sanato.

II De socru p&ri a febribus liberata. & aliis multis
quos ihc̄ saluauit. de leproso. de paralytico.
iacobū alphei sequi iub&. apud quē cū publicanis

conuiuat· murmurantibus iudaeiſ dicit ñ eſſe
opus ſaniſ medicū· de ieiuniis diſcipulorū· &
filiiſ ſponſi· & de utribus & de uino·

III Depiſciſ quaſ diſcipuli uellebant· de eo qui manū
aridā habuit· & ubi daemoneſ ihm̄ confitentur.
xii apłoꝝ electio· de beelzebub principe demonioꝝ
& fortiore ligando· & peccanti in ſpm̄ ſcm̄ ñ remitti·

IIII Dematre & frib; eius· de parabola ſeminantiſ·
lucernam ſub modio· de bona menſura· de para
bola herbę & ſpicę· & pleno fructu· de ſinapiſ
grano· ubi in naui dormit· & exurgenſ tēpeſtati
imperat· & de dęmonę cui nomen legio fuit·

V Archiſynagogi filiā dum ir& reſuſcitare· mulierē
a profluuio ſanguiniſ liberat· puellā ſuſcitat·
ꝓphetā in patria ſua ſine honore eē· duodecim
diſcipulis praecepta dat· & praemittit eoſ· de capite
iohanniſ·

VI Regreſſi apoſtoli ad ihm̄· de quinq: panibuſ &
duob: piſcibuſ· ihc̄ ambulans ſupra mare uenit
ad diſcipuloſ· de diuerſiſ languoribuſ ſanatis
& manibuſ· & quod non quę intrant in hominē.
coinquinant hominē·

VII Defilia ſirophenisſę a daemonio ſaluata· ubi
ſurdū & mutū curauit· de ſeptē panibus in
quattuor milia hominū· phariſaeiſ quaerentib;

abeo ſignum· mon& caueri afermento pharıſae
orum &herodianorum· deſputo cęco oculoſ
aperuit· petruſ confitetur ipſum eſſe xp̄m·
&eidem petro dicit ſatanas· acnegantem ſe
negaturum· &quoſdam nonuiſuroſ mortē
niſiuiderint regnū dī· inmonte cummoyſe
&helya colloquitur· Unde deſcendens interro
gatuſ dehelyae aduentu dicit eum uenturū
ſed&iam ueniſſe; noneici poſſe ſp̄m inmun
dum· niſi ꝑ ieiuniū &orationem·

VIII Etquiuult primuſ eē fiat nouiſſim⁹· &non eſſe
prohibendum quiinnomine eiuſ uirtutē facit·
&decalice aquae frigidę· acoculo &manu &
pede erucido· &bonum ē· ſal· Uxorem non
debere dimitti· infantes nonarguendoſ· Uen
ditiſ omnibuſ elemoſinam dandam· &difficile
diuitem intrare inregnum dī·

VIIII Quae ei eſſent uentura praedicit· defiliiſ
zebedei decęco mendicante curato· depullo
aſinę denummulariis etemplo eiectis· defi
culnea quae are factaē· depeccatis frm̄ remit
tendis·

X Interrogatuſ inqua poteſtate haec faceret·
deiohannis baptiſmo interrogat· parabola
deuinea &colonis· dedenario cęſaris· demuli

ere quę ſeptem frſ̄ habuit. & ſcribę dicit nonlonge aregno dī. atq: interrogat quomodo dicitur xp̄ſ filiuſ dauid. mon& cauendum aſcribiſ. deuidua & gazophilatio. detempli ſtructura·

XI Depſeudo chriſtiſ & paſſione martyrum. & cōmotione ſcti. & aduentu xp̄i. dearbore ficuſ parabolam. & qd̄ diem iudicii nemo ſciat. p̄pt qd̄ docet uigilandū·

XII Deunguento ſupracap̄ ihū effuſo. iudaſ ſacerdotibus dnm̄ prodit. Apparatuſ paſchę dnſ̄ dicit abuno eorum ſetradendum· oblatio. petro p̄dicit negaturū. orationeſ ihū. traditio iudę iudęis·

XIII Principeſ interrogant ihm̄ & condēpnant eum petruſ tertio negat. ihc̄ pilato traditur. Pilatuſ dimiſſo barabba ihm̄ flagellatum crucifigendū tradit. Paſſio ihū & ſepultura & reſurrectio eiuſ exmortuiſ. Poſt reſurrectionē mandata & aſcenſio eiuſ incaeliſ·

EXPLICIT BREUIARIUM:

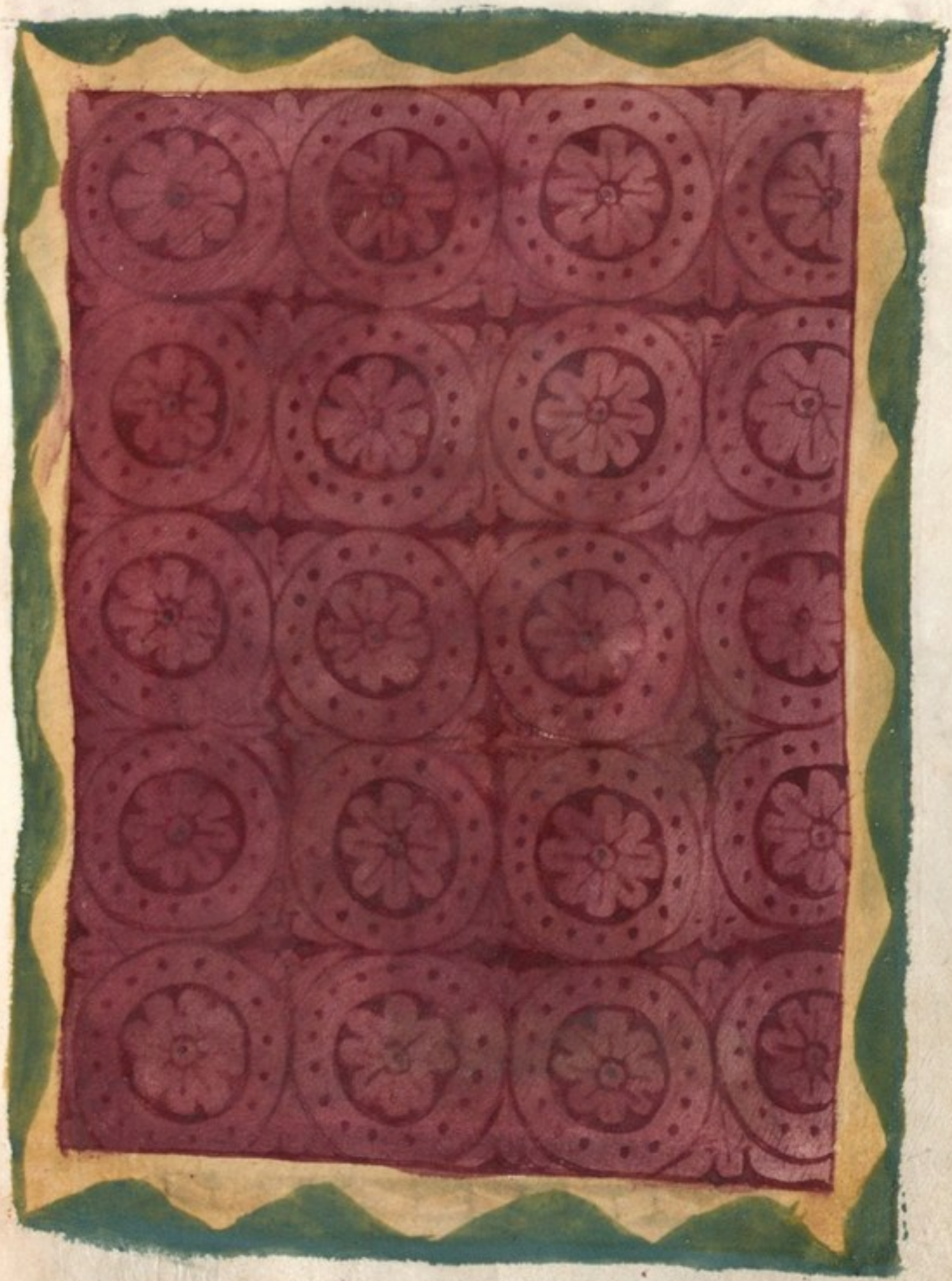

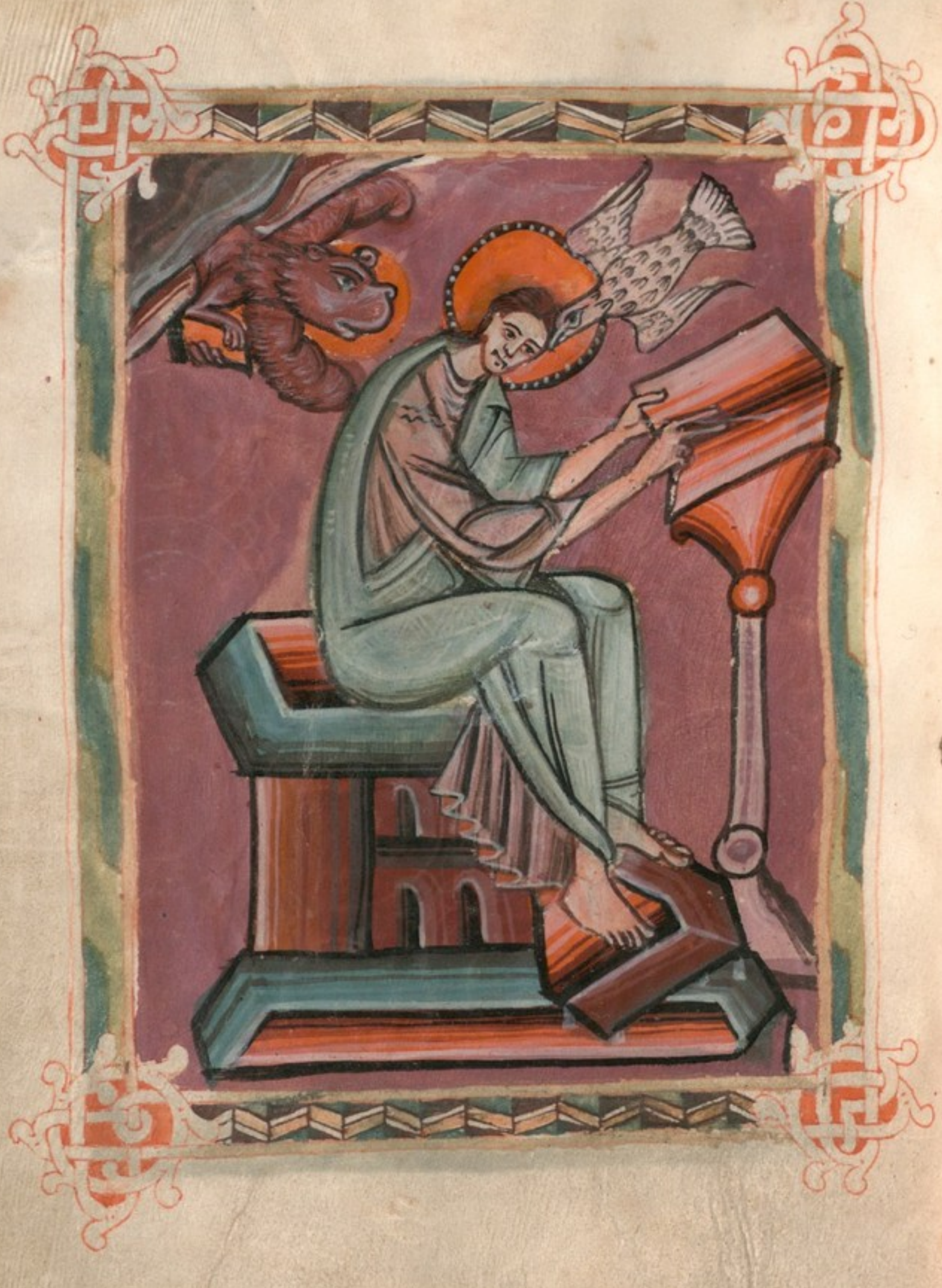

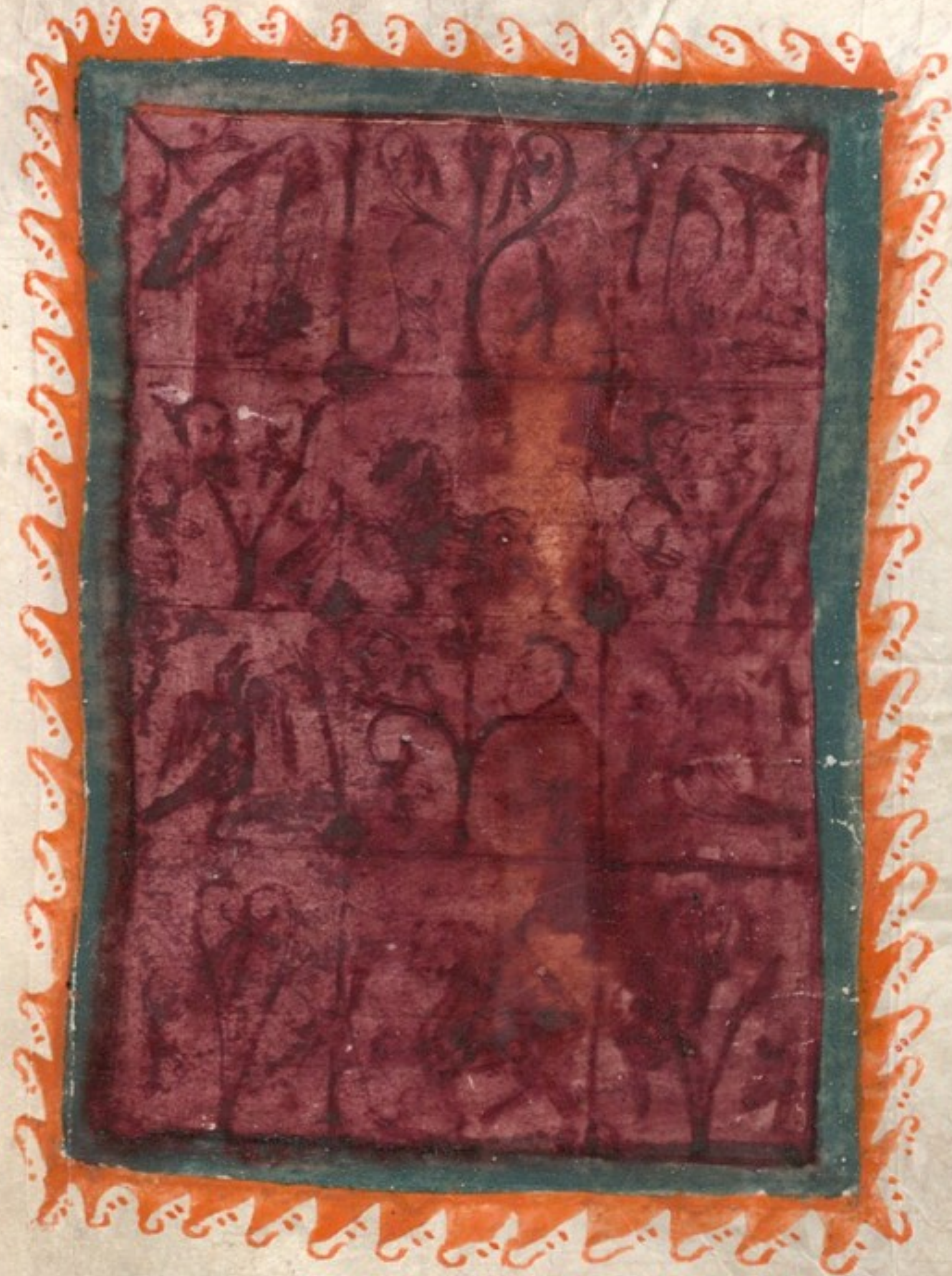

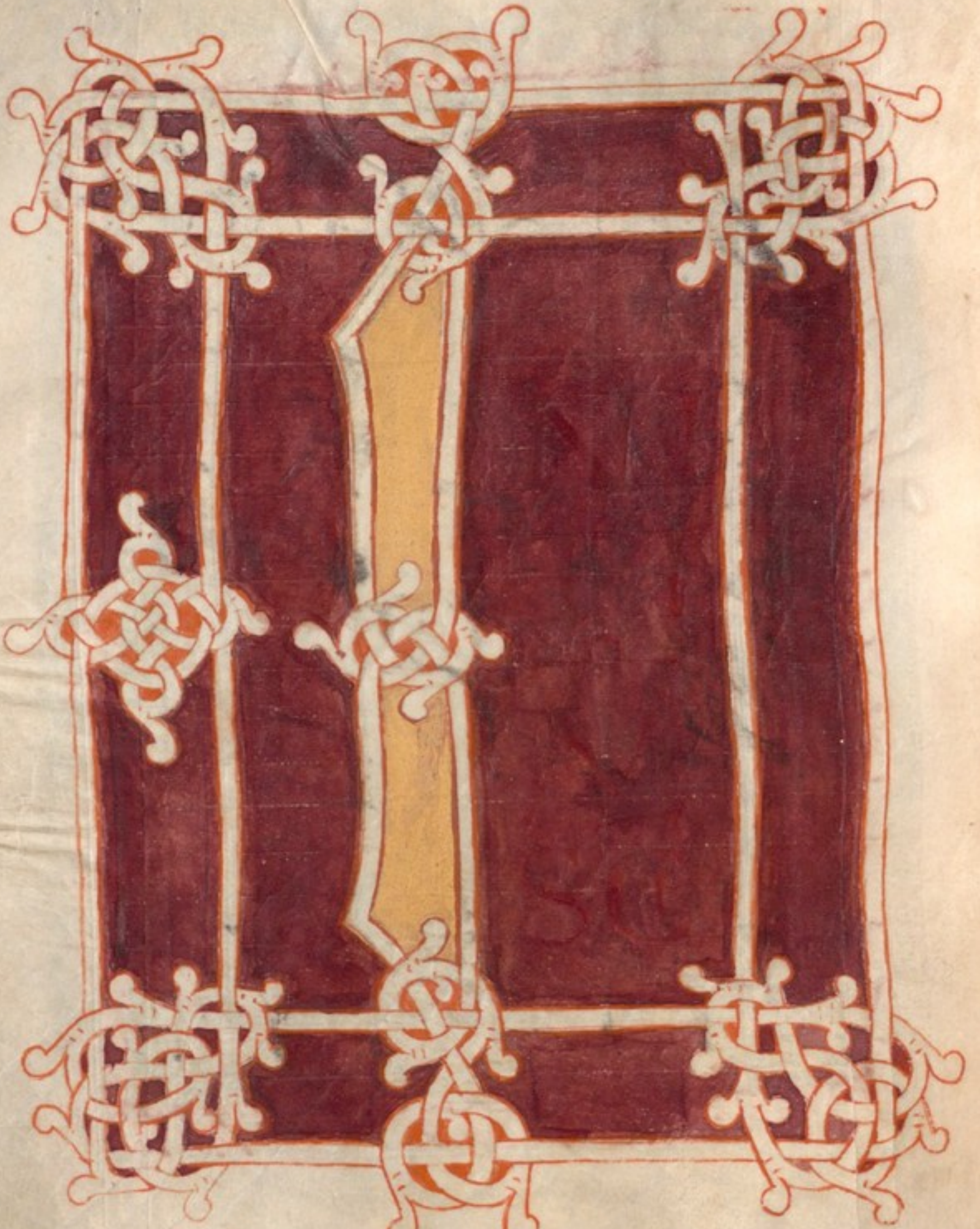

INitium
EUANGELII IHU XPI FILII DI. SIC̄
ſcriptum ē. ineſaia propheta. Ecce ego mitto
angelm̄ meū ante faciem tuam. qui preparabit
uiam tuam.

II
I m̄ VIII — Vox clamantiſ indeſerto. parate uiam dn̄i. rectas
lc VII — facite ſemitas eius.
lo X
IIII — Fuit iohanneſ indeſerto baptizans. & predicans
VI m̄ VIIII — baptiſmum poenitentiae. inremiſſionē pecca
torū. Et egrediebatur adillū omniſ iudaeę regio.
& hieroſolimitae uniuerſi. & baptizabantur ab
illo iniordane flumine. confitentes peccata ſua.

I — ET ERAT IOHANNES UESTITUS
IIII — piliſ cameli. & zona pellicia circa lumboſ eiuſ.
I XI — Et locuſtas & mel ſilueſtre edebat. & p̄dicabat dic̄ſ.
X — Uenit fortior me poſt me. cuiuſ non ſū dignuſ
XII — procumbenſ ſoluere corrigiam calciamentorū eiuſ.
Ego baptizaui uoſ aqua. ille uero baptizabit uoſ
ſpū ſc̄o.

V
I XIIII — Et factum ē. indieb; ill̄. uenit ih̄c anazareth galileę.
lc XIII — & baptizatuſ ē. iniordane aiohanne. Et ſtatim aſcen
lo XV — dens deaqua. uidit apertoſ caeloſ & ſpm̄ tanquā co
lumbam deſcendentē & manentē inipſo. Et uox
facta ē. decaelis. Tu eſ filiuſ mſ̄ dilectuſ. inte
cō placui.

VI
II XVI — Et ſtatim ſp̄ſ expulit eū indeſertū. Et erat inde
lc XVI

ſerto quadraginta diebuſ & xlᵗᵃ noctibuſ & temp
tabatur aſatana·

mr vii / mt V xviii / mr viii / mt xviii
Eratq: cumbeſtiis· & angeli miniſtrabant illi·
Poſtquã autẽ traditus ē. iohanneſ· uenit ihc̄ inga
lileam·

mr viiii / mt IIII xx
Praedicanſ euuangelium regni dī· & dicens· qm̄
impletũ ē. tempuſ· & appropinquabit regnũ
dī· Paenitemini· & credite euuangelio· Et p̄teriens
ſecuſ mare galileae· uidit ſimonē & andreã fratrē
eiuſ· mittentes retia inmare· Erant enī piſcatoreſ·

mr x / mt V xxi / lc xxvii
Et dixit eiſ ihc̄· Uenite poſt me· & faciã uoſ fieri piſ
catoreſ hominũ· Et ꝓtinuſ relictiſ retib;· ſecutiſ eũ·

mr xi / mt VI xxii
Et progreſſuſ inde puſillũ· uidit iacobũ zebedęi· &
iohannē fratrē eiuſ· & ipſoſ innaui cõponenteſ retia·
Et ſtatim uocauit illoſ· Et relicto patre ſuo zebedęo
innaui cummercennariiſ· ſecutiſunt eum·

mr xii / VIII lc xxiii
Et ingrediuntur capharnaum· & ſtatim ſabbatiſ
ingreſſuſ inſynagogam docebat eos:

mr xiii / mt II lxii / lc iiii· ⁊xxiiii
Et ſtupebant ſuꝑ doctrinaeiuſ· Erat enī docenſ eoſ
quaſi poteſtatē habenſ· & nonſicut ſcribe·

mr xiiii / VIII lc xxv
Et erat inſynagoga eoꝝ homo inſpū inmundo· & ex
clamauit dicens· Quid nob̄ & tibi ihū nazarene.
uenisti ꝑdere nos·: Scio quiſiſ ſcſ dī, Et cõminatuſ ē.
ei ihc̄ dicens· Ommutteſce· & exi dehomine, Et diſcer
penſ eũ ſpirituſ inmundꝰ· & exclamanſ uoce magna·

exiit abeo· Et mirati ſunt omſ́· ita ut conquirerent
inter ſe dicentes· Quidnā ē hoc· quae doctrina hęc noua·
quia in poteſtate & ſpiritibuſ inmundiſ imperat.
& oboediunt ei· Et proceſſit rumor eiuſ ſtatim·
in omnē regionē galileae·

ET PROTINUS EGREDIENTES

mr xv mth II lxvii lc xxvii de ſinagoga· uenerunt in domū ſimonis & andreę.
cū iacobo & iohanne· Decumbebat aūt ſocruſ
ſimoniſ febricitanſ· & ſtatim dicunt ei de illa· Et ac
cedens eleuauit eam apprehenſa manu eiuſ· & con
tinuo dimiſit eā febriſ· & miniſtrabat eiſ· Ueſpere
aūt facto· cū occidiſſ& ſol· afferebant ad eum omſ
male habentes· & daemonia habentes· Et erat omīſ
ciuitaſ congregata ad ianuā· & curauit multoſ
qui uexabantur uariiſ languoribuſ· & dęmonia
multa eiciebat·

mr xvi L VIII xxvii Et non ſinebat ea loqui· quō ſciebant eum·

mr xvii VIIII lc xxviii Et diluculo ualde ſurgenſ· egreſſuſ abiit in deſertū
locū· ibiq: orabat· Et ꝑſecutuſ ē· eū ſimon & qui cū
illo erant· Et cū inueniſſent eum· dixerunt ei·
quia omſ quęrunt te· Et ait illis· Eamuſ in prox
imoſ uicoſ & ciuitates· ut & ibi praedicē· ad hoc
enī ueni· Et erat p̄dicanſ in ſynagogiſ eoꝝ· & omī
galilea· & demonia eiciens·

mr xviii mth II lxiii lc xxxiii Et uenit ad eum leproſuſ deprecanſ eū· & genuflexo

dixit· Si uiſ· poteſ me mundare· Ihc aūt miſertus
eiuſ· extendit manū ſuam & tangenſ eū· ait illi·
Uolo mundare· Et cū dixiſſet· ſtatī diſceſſit ab eo
lepra· & mundatuſ ē· & cōminatuſ ē ei· Statimq;
eiecit illū· & dicit ei· Uide nemini dixeriſ· ſed uade
oſtende te principi ſacerdotū· & offer ꝓ emundati
one tua quae praecepit moyſeſ· in teſtimoniū illis
M xxiiii x sol At ille egreſſuſ· coepit praedicare & diffamare ſer
monē· ita ut iam non poſſit manifeſte in ciuitatē
introire· ſed foriſ in deſertis locis eēē· Et conuenie
bant ad eum undique· ·II·
I M xx M lxx L xxxvii L xxxviii Et iterū intrauit capharnaum poſt dieſ· & audi
tū ē· quod in domo eſſet· Et conuenerunt multi·
ita ut non caperet neq; ad ianuam· & loquebatur
eiſ uerbum· Et uenerunt ferenteſ ad eum paraly
ticū· qui a quattuor portabatur· Et cum n̄ poſ
ſent offerre eum illi prae turba· nudauerū tectū
ubi erat· & patefacienteſ ſum miſerunt grabattū·
in quo paralyticuſ iacebat· Cum uidiſſet aūt Ihc
fidem illorū· ait paralitico· Fili· dimittuntur
tibi peccata· Erant aūt illic quidā de ſcribiſ ſeden
teſ· & cogitanteſ in cordibuſ ſuiſ· Quid hic ſic
loquitur· Blaſphemat· Quiſ poteſt peccata
dimittere· niſi ſoluſ dſ· Quo ſtatim cognito
Ihc ſpū ſuo· quia ſic cogitarent intra ſe· dicit illis·

Quid ista cogitatis in cordibus uris ? Quid ē facilius
dicere paralytico · dimittuntur tibi peccata · aut
dicere surge tolle crabattū tuum & ambula ?
Ut autē sciatis quia potestatē hab& filius hominis
in terra dimittendi peccata · ait paralytico · Tibi
dico · surge tolle crabattū tuum · & uade in domū
tuam · Et statim ille surrexit · Et sublato cra
batto · abiit corā omnibus · ita ut admirarentur
omnes & honorificarent dm̄ dicentes · Quia nūq̄
sic uidimus ·

m̄t xxi
II
m̄r lxxi
lc xxxviii

Et egressus ē rursus ad mare · omnisq: turba ue
niebat ad eum · & docebat eos · Et cum prȩterir& ·
uidit leuin alphei sedentē ad teloneū · & ait illi ·
Sequere me · Et surgens · secutus ē eum ·

m̄t xxii
II
m̄r lxxii
lc xxxviiii
I clxxxvi

Et factum ē · dum accūber& in domo illius · multi
publicani & peccatores · simul discūbebant
cū ihū · & discipulis eius · Erant enī multi · qui
& sequebantur eum · Et scribę & pharisaei
uidentes quia manducar& cum publicanis
& peccatoribus · dicebant discipulis eius ·
Quare cū publicanis & peccatorib: manducat
& bibit ?

m̄t xxiii
II
m̄r lxxiii
lc xl

Hoc audito ihc̄ · ait illis · Non necesse habent
sani medico · sed qui male habent · Non enim
ueni uocare iustos · sed peccatores · Et erant

diſcipuli iohannis & phariſęi ieiunantes. & ueniunt & dicunt illi· Quare diſcipuli iohannis & phariſęorum ieiunant. tui autẽ diſcipuli n̄ ieiunant. Et ait illis ihc· Numquid poſſunt filii nuptiarum quãdiu ſponſus cũ illis ē. ieiunare. Quanto tempore habent ſecum ſponſũ. non poſſunt ieiunare· Uenient autẽ dies cum auferetur ab eis ſponſus. & tunc ieiunabunt in illis diebus· Nemo aſſumentum panni rudis aſſuit ueſtimento ueteri. alioquin aufert ſupplementũ nouum a uetere. & maior ſciſſura fit· Et nemo mittit uinũ nouum in utres ueteres. alioquin diſrũpit uinũ utres. & uinũ effundetur. & utres peribunt· Sed uinum nouum in utres nouos mitti debet·

III
mt xxiiii
mr II c xiiii
lc xli

ET FACTUM EST ITERUM

cum ſabbatis ambularet per ſata. & diſcipuli eius coeperunt prægredi. & uellere ſpicas· Phariſęi autem dicebant ei· Ecce quid faciunt ſabbatis quod non licet. Et ait illis· Numquã legiſtis quid fecerit dauid quando neceſſitatẽ habuit. & eſuriit ipſe & qui cũ eo erant· quomodo introiit in domum dĩ ſub abiathar principe ſacerdotũ. & panes propoſitionis manducauit. quos n̄ licebat manducare niſi ſacerdotib; & dedit eis quicum eo erant·

m̄ xxv / ii m̄ cxvi / lc xlii
Etdicebat eiſ· Sabbatum ppt̄ hominē factū ē.
&nonhomo propt̄ ſabbatū· Itaq: dnſ ē. filiuſ
hominiſ. &iam ſabbati· Etintroiit iterū inſina
gogam. & erat ibihomo habenſ manū aridā·
Etobſeruabant eum ſiſabbatiſ curar&. utaccuſa
rent illum· Etaithomini habenti manū aridā·
ſurge inmedium· Etdicit eiſ· Lic& ſabbatiſ
benefacere anmale. Animam ſaluam facere.
anperdere. Atilli tacebant· Etcircū ſpici
enſ eoſ cumira. contriſtatuſ ſup cecitatem
cordiſ eorum dicit homini· Extende ma
num tuam· Etextendit. &reſtituta eſt ma
nuſ illi·

·iij·

m̄ xxv / iiii m̄ cxvi / lo xciii
Exeunteſ autem ſtatim phariſaei cumherodianiſ.
conſilium faciebant aduerſuſ eum· quomodo eū
perderent· Et ihc̄ cumdiſcipuliſ ſuiſ. ſe
ceſſit admare·

m̄ xxvi / m̄ lxxiii / lc xlv / lo xlvii
Et multa turba agalilea & iudea. ſecuta ē. eū·
Etab heroſolimiſ. &abidumea. &tranſ iorda
nen. & quicirca tyrum. & ſydonem multi
tudo magna audienteſ quefaciebat. uener̄
adeum· Etdixit diſcipuliſ ſuiſ utnauicula
ſibideſeruir& ppt̄ turbam. ne cōprimerent
eum· Multoſ enim ſanabat. ita ut irruerent

in eum ut illum tangerent. quotquot habebant plagas. Et spiritus immundi cum illum uidebant. procidebant ei.

cn xxviii
viii
lc xxvii

Et clamabant dicentes. Tu es filius dī. Et uehemēt comminabatur eis: ne manifestarent illum.

cn xxviiii
cn ii lxxviiii
lc lxxvi

Et ascendens in montē. uocauit ad se quos uoluit ipse. & uenerunt ad eum. Et fecit ut essent XII cum illo. & ut mitteret eos predicare. Et dedit illis potestatem curandi infirmitates. & eiciendi daemonia.

cn xxx
cn ii lxxx
lc xliiii

Et imposuit simoni nomen petrus. Et iacobū zebedaei & iohannē fratrē iacobi. & imposuit eis nomina boanerges. quod ē. filii tonitrui. Et andream & philyppum. & bartholomeum. & matheum. & thomam. & iacobum alphei. & thaddeum. & symonē cananeum. Et iudā scarioth: qui tradidit illum.

cn xxxi
x
gol

Et ueniunt ad domum. & conueniunt iterum turba. ita ut non possent neq: panem manducare. Et cum audissent sui. exierunt tenere eum. Dicebant enim. quoniam in furorem uersus est.

cn xxxii
cn ii xxxi
lc cxxvii

Et scribe qui ab herosolimis descenderant. dicebant. Quoniam beelzebub habet. & quia in principe daemoniorum eicit demonia.

R
m xxxiii
mt II cxii
lc cxxviiii

Etconuocatis eis· inparabolis dicebat illis·
Quomodopotest satanas satanan eicere?
Etsiregnū insediuiditur· nonpotest stare reg
num illud· Etsidomus sup̄ semetipsam dis
p̄tiatur· nonpoterit domus illa stare· Etsi
satanas consurrexerit insemetipsum· dispti
tus ē· & nonpoterit stare· sedfinē habet·
Nemopotest uasa fortis ingressus indomum
diripere· nisiprius fortem alliget· & tunc
domum eius diripi&·

R
m xxxiiii
mt II cxxiii
lc cxlvii

Amen dico uobis· quoniam om̄a dimittentur
filiis hominum peccata & blasphemiae·
quib: blasphemauerint· Quiaut̄ blasphema
uerit inspm̄ scm̄· nonhab& remissionem
inaeternum· sedreus erit aeterni delicti· qm̄
dicebant· spm̄ immundū habet·

IIII ET UENIUNT MATER EIUS ·~~iiij~~·

R
m xxxv·
mt II cxxx
lc lxxxii

& frs̄· & foris stantes miserunt adeum· uocan
tes eum· Etsedebat circaeum turba· &
dicunt ei· Ecce mater tua & frs̄ tui· foris
quaerunt te· Etrespondens· ait eis· Quę
est mater mea & fratres mei? Etcircum
spiciens eos quiincircuitu eius sedebant·
ait· Ecce mat̄ mea· & frs̄ mei· Quienī
fecerit uoluntatē dī· hicfrat̄ mš & soror

B
M̄ xxxvi
III
M̄c xxxi
Lc lxxvi

& mater eſt ·
Et iterum coepit docére ad mare .' & congre
gata eſt ad eum turba multa · ita ut in nauim
aſcendens ſederet in mari · & omniſ turba
circa mare ſuper terram erat · Et docebat illos
in parabolis multa .' & dicebat illis in doctri
na ſua · Audite · Ecce exiit ſeminanſ .' ad
ſeminandum · Et dū ſeminat .' aliud cecidit
circa uiam · & uenerunt uolucreſ · & comeder̄
illud · Aliud uero cecidit ſuꝑ petróſa .' ubi
non habet terram multam · Et ſtatim ex
ortum ē ·' quoniam non habebat altitudinē
terrae · Et quando exortuſ ē · ſol · exęſtu
auit .' & eo qđ non haberet radicem exaruit ·
Et aliud cecidit in ſpinaſ .' & aſcenderunt
ſpinae · & ſuffocauer̄ illud · & fructum non
dedit · Et aliud cecidit in terram bonam .'
& dabat fructum aſcendentem & creſcentē ·
Et afferebat unum xxx^{a} · & unum ſexagin
ta .' & unum centum · Et dicebat · Qui ha
b& aureſ audiendi audiat · Et cum eſſet
ſingularis .' interrogauerunt eum hí qui
cum illo erant duodecim parabolam · & di
cebat eiſ · Vobiſ datum ē .' ſcire myſteriū
regni dī ·

Mr xxxvii
Mt I cxxxiii
Lc lxxvii
Io cviiii

Illiſ autem qui foriſ ſunt. in paraboliſ om̄a fiunt. ut uidentes uideant. & non uideant. & audienteſ audiant & non intellegant. ne quando conuertantur & dimittantur eiſ peccata. Et ait illis. Neſcitiſ parabolam hanc? Et quomodo om̄ſ parabolas cognoſcetiſ?

Mr xxxviii
Mt II cxxxv
Lc lxxviii

Qui ſeminat. uerbum ſeminat. Hi aūt ſunt qui circa uiam. ubi ſeminatur uerbum. Et cum audierint. confeſtim uenit ſatanas. & aufert uerbum q̄d ſeminatū ē. in cordib: eorum. Et hi ſunt ſimilit̄. qui ſup̄ petroſa ſeminantur. Qui cū audierint uerbum. ſtatim cum gaudio accipiunt illud. Et non habent radicem in ſe. ſed tēporaleſ ſunt. Deinde orta tribulatione & ꝑſecutione. ppt̄ uerbum confeſtim ſcandalizantur. Et alii ſunt. qui in ſpiniſ ſeminantur. Hi ſunt qui uerbū audiunt. & erumnae ſaeculi. & deceptio diuitiarū. & circa reliqua concupiſcentiae introeunteſ. ſuffocant uerbum. & ſine fructu efficitur. Et hi ſunt qui ſup̄ terrā bonā ſeminati ſunt. qui audiunt uerbum & ſuſcipiunt. & fructificant unū xxxta

& unum sexaginta. & unum centum.
mr xxxviiii Et dicebat illis. Numquid uenit lucerna
mt II xxxii ut sub modio ponatur. aut sub lecto. n̄ne
lc cxxxiii ut sup̄ candelabrum ponatur.
mr xl Non enim ē. aliquid absconditum qđ n̄ mani
mt II xcii festetur. nec factum. ē. occultum. sed ut in
lc lxxx palam ueniat. Siquis hab& aures audiendi.
audiat. // & adicietur uobis.
mr xli Et dicebat illis. Uidete quid audiatis. In qua
mt II l mensura mensi fueritis. remetietur uobis. //
lc lvi
mr xlii Qui enim hab&. dabit᷑ illi. Et qui n̄ hab&.
mt II cclxxii etiam quod hab&. auferetur ab eo.
lc ccxxx
mr xliii Et dicebat. Sic ē. regnum dī. quemadmodū
Sol si homo iaciat sementem in terram. & dor
miat. & exsurgat nocte ac die. & semen
germin& et increscat. dum nescit ille.
Ultro enim terra fructificat. Primum
herbam. deinde spicam. deinde plenum
frumentū in spica. Et cum se ꝓduxerit
fructus. statim mittit falcem. quō ad ē.
mr xliiii messis. Et dicebat. Cui assimilabimus
mt II cxxxvii regnū dī. Aut cui parabolę cōparabimus
lc clxvii illud. Sicut granum sinapis. qđ cū
seminatum fuerit in terra. minus est
omib: seminibus quae sunt in terra.

Et cum ſeminatum aſcendit . & fit maiuſ
omnibus holeribuſ . & facit ramoſ magnos .
ita ut poſſint ſub umbra eiuſ aueſ caeli habi
tare .

R M xlv
VI m̄c cxxxviiii
Et talibuſ multis parabolíſ loquebatur eiſ uer
bum . prout poterant audire . Sine parabo
la autem non loquebatur eiſ .

R M xlvi
X Sol.
Seorſum autem diſcipuliſ ſuiſ diſſerebat om̄a .

R M xlvii
III m̄c lxviiii
L lxxxiii
Et ait illiſ in illa die cum ſero eē̄ factū . tranſeamꝰ
contra . Et dimittentes turbam aſſumunt eū
ita ut erat in naui . & aliae naueſ erant cū illo .
Et facta eſt procella magna uenti . & fluctyſ
mittebat in nauim . ita ut impleretur nauiſ ;
Et erat ipſe in puppi ſupra ceruical dor
mienſ . & excitant eum . & dicunt ei . Magiſt̄ .
non ad te p̄tinet quia perimuſ . Et exſurgens
comminatuſ ē uento . & dixit mari . Tace .
ommutesce . Et ceſſauit uentuſ . & facta ē
tranquillitaſ magna . Et ait illiſ . Quid
timidi eſtis ? Necdum habetiſ fidem . Et
timuerunt magno timore . & dicebant ad
alterutrum . Quiſ putaſ ē iſte . quia &
uentuſ & mare oboediunt ei . Et uener̄ ·r·
tranſfretum mariſ . in regionem geraſenor̄ ;
Et exeunti ei de naui . ſtatim occurrit de

monumentis homo in spū immundo. qui do
micilium habebat in monumentis. Et neq: ca
tenis iam quisquā eum poterat ligare. quō sepe
cōpedib: & catenis uinctus. disrupisset catenas.
& cōpedes cōminuiss&. Et nemo poterat
eum domare. Et semp̄ nocte ac die in mo
numentis & in montib: erat. clamans. & con
cidens se lapidibus. Uidens autem ihm̄
a longe cucurrit & adorauit eum. & clamans
uoce magna dixit. Quid mihi & tibi ihū fili
dī altissimi. Adiuro te p̄ dm̄. ne me tor
queas. Dicebat enim illi. Exi sp̄s immun
de ab homine. Et interrogabat eum. Q̄d
tibi nomen est. Et dicit ei. Legio nomen
mihi est. quia multi sumus. Et dep̄cabat̄
eum multum. ne se expelleret extra regione.
Erat autem ibi circa montem grex porcorū
magnus pascens. & deprecabantur eum
sp̄s dicentes. Mitte nos in porcos. ut in eos
introeamus. Et concessit eis statim ihc̄.
Et exeuntes spiritus immundi. introier̄
in porcos. & magno impetu grex prae
cipitatus est in mare ad duo milia. &
suffocati sunt in mari. Qui aut̄ pascebant
eos. fugerunt. & nuntiauerunt in ciuita

tem & in agros· Et egressi sunt uidere qid
eēt facti·´ & ueniunt ad ihm̄ · & uident
illum · qui a demonio uexabatur sedentem
uestitū & sanȩ mentis. & timuerunt · Et
narrauer̄ illis qui uiderant qualit̄ factū eē
ei qui daemonium habuerat. & de porcis·
Et rogare eum coeper̄ ·´ ut discederet de
finib: eorum·

m̄ xl viii VIII lc lxxxiiii Cumq: ascenderet nauim.´ coepit illū depre
cari qui a daemonio uexatus fuerat. ut eēt
cum illo· Et non admisit eum .´ sed ait illi·
Vade in domum tuam ad tuos.´ & annuntia
illis quanta tibi dn̄s fecerit . & misertus sit
tui· Et abiit · & coepit praedicare in de
capoli· quanta sibi fecisset ihc̄.´ & omnes
mirabantur·

V m̄ xl viiii m̄ II lxxiiii lc lxxxv ET CUM TRANSCENDISSET IHC̄
in naui rursus trans fretum .´ conuenit turba
multa ad illum . & erat circa mare· Et uenit
quidam de archisynagogis .´ nomine iairus·
Et uidens eum procidit ad pedes eius·´ & de
praecabatur eum multum dicens· qm̄
filia mea in extremis est.´ ueni impone
manum sup eam . ut salua sit. & uiuat;
Et abiit cum illo .´ & sequebatur eum

turbamulta. & comprimebant illum.
Etmulier quaeerat inꝓfluuio ſanguinis
anniſ duodecim. & fuerat multa per
peſſa acompluribꝫ medicis. & erogauerat
omnia ſua. necquicquã ꝓfecerat. ſedmagis
deteriuſ habebat. cumaudiſſ& deihũ.
uenit inturba retro. & tetigit ueſtimen
tum eiuſ. Dicebat enim. Quiaſiuel
ueſtimentũ eiuſ tetigero. ſalua ero. Et
confeſtim ſiccatuſ ē fonſ ſanguiniſ eius.
& ſenſit corpore. quodſanata eēt aplaga.
Etſtatim ihc̄ cognoſcenſ inſemetipſo uir
tutem. quaeexierat deeo. conuerſuſ adtur
bam. aiebat. Quiſtetigit ueſtimenta mea?
Etdicebant eidiſcipuli ſui. Videſ turbã
comprimentem te. & diciſ. quiſme teti
git? Etcircum ſpiciebat uidere eam, quae
hoc fecerat. Mulier autẽ timenſ & tre
menſ. ſcienſ qđ factum eēt inſe. uenit.
& ꝓcidit ante eum. & dixit ei omnẽ ueri
tatem. Illeautẽ. dixit ei. Filia. fideſ
tua. te ſaluam fecit. Vade inpace. & eſto
ſana aplagatua. Adhuceo loquente.
ueniunt abarchiſynagogo dicentes. Quia
filiatua mortua ē. quidultra uexaſ ma

gistrum. Ihc autem uerbo qđ dicebatur
audito. ait archisynagogo. Noli timere.
tantummodo crede. Et non admisit quē
quam se sequi. nisi p&rum ⁊ iacobum &
iohannem fratrem iacobi. Et ueniunt ad
domum archisynagogi. & uidet tumul
tum. & flentes & heiulantes multum.
Et ingressus. ait eis. Quid turbamini
& ploratis. Puella non ē. mortua. sed
dormit. Et irridebant eum. Ipse ue
ro eiectis omnib: assumit patrem & ma
trē puellae. & qui secum erant. Et in
grediuntur ubi erat puella iacens. &
tenens manum puellae ait illi. Talitha
cumi. qđ ē. interp̄tatū. puella tibi dico sur
ge. Et confestim surrexit puella. &
ambulabat. Erat aūt annorum xii.
Et obstupuerunt stupore maximo. Et p̄
cepit illis uehementer. ut nemo id sciret.
& dixit dari illi manducare.

m̄ L
m̄ I cxli
L xviii
Io Lviii

Et egressus inde. abiit in patriam suam. & se
quebantur illū discipuli sui. Et facto sabba
to. coepit in synagoga docere. Et multi au
dientes admirabantur in doctrina eius
dicentes. Unde huic haec om̄a. Et quae est

vi.

sapientia quae data ē. illi. & uirtutes tales quae ꝑ manus eius efficiuntur. Nonne iste est faber. filius mariae. frater iacobi. & ioseph. & iudae. & symonis. Nonne & sorores eius hic nobiscum sunt. Et scandalizabantur in illo.

mr LI
mt I CXLII
lc XXI
io XXXV

Et dicebat eis ihc. Quia non ē. ꝓpheta sine honore. nisi in patria sua. & in cognatione sua. & in domo sua. Et non poterat ibi uirtutem ullam facere. nisi paucos infirmos impositis manib: curauit. Et mirabatur. ꝓpt incredulitatē illorū.

mr LII
mt II LXXVI
lc CLXVIIII

Et circuibat castella. in circuitu docens.

mr LIII
mt II LXXXII
lc LXXXVII
io CX.

Et conuocauit duodecim. & coepit eos mittere binos. Et dabat illis potestatē spirituum immundorū. & pręcepit eis ne quid tollerent in uia. nisi uirgam tantū. Non peram. non panem. neq: in zona aes. sed calciamentos scandaliis. & ne induerentur duab: tunicas.

mr LIIII
mt II LXXXIII
lc LXXXVII
io CXII

Et dicebat eis. Quocūq: introieritis in domum. illic manete. donec exeatis inde.

mr LV
mt II LXXXV
lc CXIIII
io LXXXVIII

Et quicumq: non receperint uos. nec audierint uos. exeuntes inde. excutite puluerem de pedibus uris. in testimoniū.

·& illis·

MR LVI Exeuntes·' praedicabant ut poenitentiam age
VIII LC LXXXVIII rent· Et daemonia multa eiciebant· & ungue
bant oleo multos aegros·' & sanabant·

MR LVII Et audiuit herodes rex·' manifestū enī factū
MT II CXLIII est nomen eiꝰ & dicebat· Quia iohannes
LC XC baptista resurrexit amortuis·' & ꝓpterea
operantur uirtutes inillo· Alii aut̄ dice
bant·' quiahelias est· Alii uero dicebant
quiaꝓpheta est·' quasi unus exꝓphetis·

MR LVIII Quo audito·' herodes ait· Quē ego de
X sol collaui iohannē·' hic amortuis resurrexit·

MR LVIIII Ipse enim herodes misit actenuit iohannē·
MT II CXLIIII & uinxit eum incarcere·' ꝓpt̄ herodiadē
LC XII uxorem philippi frīs sui· quia duxerat eā·

MR LX Dicebat enim iohannes herodi· Non licet tibi
MT VI CXLV habere uxorem fratris tui· Herodias autē
insidiabatur illi·' & uolebat occidere eum·
nec poterat· Herodes enim metuebat io
hannem·' sciens eum uirū iustū & scm̄.
& custodiebat eum· Et audito eo multa
faciebat·' & libenter eum audiebat· Et cū
dies oportunus accidisset·' herodes natali
suo· caenam fecit principib; & tribunis·
& primis galileae· Cumq; introisset filia·

ipſiuſ. herodiadiſ & ſaltaſſ&. & placuiſſ&
herodi. ſimulq: recumbentib: rex ait puelle.
Petit a me quoduiſ. & dabo tibi. Et iurauit
illi. quia quicquid petieriſ dabo tibi. lic&
dimidium regni mei. Que cū exiſſet. dix
matri ſuae. Quid petam. Et illa dixit.
Caput iohanniſ baptiſtae. Cumq: introiſſ&
ſtatim cum feſtinatione ad regem. petiuit
dicenſ. Volo. ut ꝓtinus deſ mihi in diſco.
caput iohanniſ baptiſtae. Et contriſta
tuſ eſt rex. Propt iuſ iurandum. & ꝓp
ter ſimul recumbenteſ. noluit eā contri
ſtari. Sed miſſo ſpiculatore. praecepit
afferri caput eiuſ in diſco. Et decollauit
eum in carcere. & attulit caput eiuſ in diſ
co. Et dedit illud puellae. & puella de
dit matri ſuae. Quo audito diſcipuli eiuſ.
uenerunt. & tulerunt corpuſ eiuſ. & po
ſuerunt illud in monumento.

.VI. mā L xi
Le viii xci

ET CONUENIENTES APLI xiij.
ad ihm. renuntiauerunt illi omnia quę
egerant & docuerant.

mā xLii
x
SoL

Et ait illiſ. Venite ſeorſum in deſertū locū.
& requieſcite puſillum. Erant enī qui
ueniebant & redibant multi. & nec man

ducandi ſpacium habebant·
M Lxii Et aſcendentes innauim· abierunt locum ſe
Mt L orſum· Et uider̄ eoſ abeunteſ· & cognoue
runt multi· Et pedeſtreſ de omnib: ciuita
tibuſ concurrer̄ illuc· & praeuener̄ eoſ·
Et exienſ· uidit turbam multā ihc̄· & miſer
tuſ ē· ſuꝑ eoſ· quia erant ſicut oueſ non ha
benteſ paſtorem· Et coepit docere illoſ
multa·

M Lxiiii Et cum iam hora multa fieret· acceſſer̄ diſci
Mt cxLvii puli eiuſ dicenteſ· Deſertuſ ē. locuſ hic· &
Lc xciii iam hora p̄teriuit· Dimitte illoſ· ut eun
Io xLviiii teſ in ꝓximaſ uillaſ & uicoſ· emant ſibi
cibos quoſ manducent· Et reſpondens·
ait illis· Date illiſ manducare· Et dixe
runt ei· Euntes emamuſ denariiſ ducen
tis paneſ· & dabimuſ eiſ manducare·
Et dicit eiſ· Quot paneſ habetiſ· Ite &
uidete· Et cum cognouiſſent· dicunt·
quinq: & duoſ piſceſ· Et praecepit illis·
ut accumbere facerent omīſ ſecundū con
tubernia· ſuꝑ uiride foenum· Et diſ
cubuerunt in parteſ· ꝑ centenoſ & ꝑ quin
quagenoſ· Et acceptiſ quinq: panibus
& duobuſ piſcibuſ· intuenſ in caelum

benedixit . & fregit paneſ . & dedit diſcipuliſ
ſuiſ . ut ponerent ante eoſ . Et duoſ piſceſ
diuiſit omnibuſ . Et manducauerunt om̄s .
& ſaturati ſunt . Et ſuſtulerunt reliquiaſ
fragmentorum . duodecim cophinoſ ple
noſ . & de piſcibuſ . Erant aut̄ qui man
ducauerunt . quinq: milia uirorum .
mt LXV Et ſtatim coegit diſcipuloſ ſuoſ aſcendere
mr VI cLXVIII nauim . ut precederent eum tranſ fretū
ad bet^{h}ſaidam . dum ipſe dimitteret poplm̄ .
mt LXV Et cum dimiſiſſet eoſ . abiit in montem ora
mr VI cxLVIIII re .
lc xLIII ⁊ xxxv .
mt LXVII Et cum ſero eēt . erat nauiſ in medio mari .
mr IIII cL & ipſe ſoluſ in terra . Et uidenſ eoſ labo
io LI . ranteſ in remigando . erat enim uentuS con
trariuſ eiſ . Et circa quartam uigiliam
noctiſ . uenit ad eoſ ambulanſ ſup mare .
& uolebat preterire eoſ . At illi ut uide
runt eum ambulantē ſup mare . putaue
runt fantaſma eſſe . & exclamauerunt .
Omneſ enim eum uiderunt . & contur
bati ſunt . Et ſtatim locutuſ ē . cū eiſ .
& dixit illiſ . Confidite . ego ſum . no
mt LXVIII lite timere .
mr VI cLII Et aſcendit ad illoſ in nauim . & ceſſauit

uentuſ· & pluſ magiſ intraſe ſtupebant·
Non enim intellexerant de panibuſ· erat
enim cor illorum obcęcatum· Et cum trans
fretaſſent· ꝑuenerunt in terrā genesareth·
& applicuerunt·

am LXVIIII
mt II cL III
lc XXXVI

Cumq: egreſſi eēnt de naui· continuo cogno
uerunt eum· Et ꝑcurrentes uniuerſam
regionem illam· coeperunt in grabattis
eoſ quiſe male habebant circum ferre·
ubi audiebant eum eſſe· Et quocūq: in
troibat in uicoſ· uel in uillaſ· aut ciuitates·
in plateiſ ponebant infirmoſ· & depre
cabantur eum· ut uel fimbriam ueſtim̄
ti eiuſ tangerent· Et quotquot tange
bant eum· ſalui fiebant·

am LXX
X
ſoL

·VIIᵐ·

Et conueniunt ad eum phariſaei· & quidā
de ſcribiſ uenienteſ ab hieroſolimis· Et
cum uidiſſent quoſdam ex diſcipulis eiuſ
communib: manib:· id ē· non lotiſ man
ducare paneſ· uituperauerunt· Phari
ſaei enim & omneſ iudaei· niſi crebro
lauent manuſ non manducant· tenen
teſ traditionē ſeniorum· Et a foro
niſi baptizentur non cōmedunt· Et alia
multa ſunt quae tradita ſunt illiſ ſeruare·

baptiſmata calicum & urceorum. & eramentoꝝ.
& lectorum·

MR Lxxi
VI
MT cLiiii

Et interrogabant eum phariſaei & ſcribae.
Quare diſcipuli tui non ambulant iuxta
traditionem ſeniorum· ſed communibus
manibuſ manducant panem? At ille
reſpondenſ. dixit eiſ· Bene prophetauit·
eſaiaſ de uobis hẏpocritiſ. ſicut ſcriptū ē·
Populuſ hic labiiſ me honorat. cor autē
eorum longe eſt a me· In uanum autē
me colunt. docentes doctrinaſ praecep
ta hominum· Relinquenteſ enim man
datum dī. teneti ſ traditionē hominum.
baptiſmata urceorum & calicum· & alia
ſimilia hiſ faciti ſ multa· Et dicebat illis·
Bene irritū faciti ſ praeceptum dī. ut
traditionem urām ſeruetiſ· Moẏſeſ
enim dixit: honora patrem tuum & ma
trem tuam· Et qui maledixerit patri aut
matri. morte moriatur· Voſ autē dicitis:
ſi dixerit homo patri aut matri. corbán·
qd ē. donum qdcumq; ęxme. tibi pro
fuerit· Et ultra non dimittitis eum
quicquam facere patri ſuo aut matri:
reſcindenteſ uerbum dī· ꝑtraditionem

uram quam tradidiſtiſ· Et ſimilia huiuſ
modi multa facitiſ· Et aduocanſ iterum
turbam.' dicebat illiſ· Audite me omſ.
& intellegite· Nichil ē. extra hominem
introienſ ineum.' qđ poſſit eum coinquina
re· Sed quae de homine procedunt.' illa
ſunt quae cōmunicant hominem· Si quis
habet aureſ audiendi audiat·

Lxxii VI cLvii Et cum introiſſet in domum a turba.' in
terrogabant eum diſcipuli eiuſ parabolā·
Et ait illis· Sic & uoſ imprudenteſ eſtiſ.
Non intellegitiſ. quia omne extrinſecuſ
introienſ in hominem ·non poteſt eum
communicare· quia non introiit in cor
eiuſ ſed in uentrem. & in ſeceſſum exit.
purganſ omſ eſcaſ.' Dicebat autem,
qm̄ quae de homine exeunt.' illa com
municant hominem· Ab intuſ enim.'
de corde hominum cogitationeſ malę
p̄cedunt· Adulteria.' fornicationeſ.
homicidia· furta· auaricia· nequi
tiae· doluſ· impudicitia· oculuſ ma
luſ· blaſphemia· ſupbia· ſtultitia·
Omnia haec mala ab intuſ p̄cedunt.
& communicant hominem·

VII· ET INDE SURGENS· ABIIT
infines tyri & sydonis· Et ingressus
domum. neminem uoluit scire. &
non potuit latere· Mulier enim
statim ut audiuit de eo. cuius habebat
filia spiritum immundum. intrauit·
& procidit adpedes eius· Erat enim
mulier gentilis. syrophenissa genere·
mr LXXIII
VI
mt LVIIII
Et rogabat eum. ut daemonium eiceret
de filia eius· Qui dixit illi· Sine
prius saturari filios· Non ē. enim
bonum sumere panem filiorum· &
mittere canibus· At illa respondit:
& dicit ei· Utique dn̄e· Nam & ca
telli: submensa comedunt de micis
puerorum· Et ait illi propt̄ hunc ser
monem: Uade· exiit demonium
de filia tua: Et cum abiss& domum
suam. inuenit puellam iacentem
supra lectū. & daemonium exisse·
mr LXXIIII
X
so L
Et iterum exiens de finib: tyri. uenit
ꝑ sydonem ad mare galileae. inter
medios fines decapoleos· Et addu
cunt ei surdum & mutum: & depre
cabantur eum· ut imponat illi

manum · Et apprehendens eum de
turba ſeorſum · miſit digitoſ ſuoſ in au
riculaſ · & expuenſ · tetigit linguam eius ·
Et ſuſpicienſ in caelum · ingemuit & ait
illi · Effetha · quod ē · adaperire · Et
ſtatim apertae ſunt aureſ eiuſ · & ſolutū ē
uinculum linguae eius · & loquebat̄
recte · Et praecepit illiſ · ne cui dice
rent ·

m̄r LXXV
VIII
Lc c.

Quanto aut̄ eiſ praecipiebat · tanto magis
pluſ praedicabant · & eo ampliuſ ad
mirabantur dicenteſ ·

m̄r LXXVI
VI
m̄ c LX

Bene omnia fecit · & ſurdoſ fecit audire ·
& mutoſ loqui · In illiſ diebuſ iterū xviij.
cum turba multa eſſet · nec haberent
qđ manducarent · conuocatiſ diſcipulis ſuiſ · ait illis ;
Miſereor ſup turbam · quia ecce iam
triduo ſuſtinent me · nec habent qđ
manducent · Et ſi dimiſero eoſ ieiunoſ
in domū ſuam · deficient in uia · Qui
dam enim ex eiſ · de longe uenerunt ·
Et reſponderunt ei diſcipuli ſui ·
Unde iſtoſ poterit quiſ hic ſaturare
panibus in ſolitudine · Et interroga
uit eoſ · Quot paneſ habetiſ · Qui

dixerunt . septem · Et praecepit turbae .
discumbere sup terram · Et accipiens
septem panes . gr̄as agens . fregit . &
dabat discipulis suis ut apponerent ·
& apposuerunt turbae · Et habebant
pisciculos paucos . & ipsos benedixit .
& iussit apponi · Et manducauerunt .
& saturati sunt · Et sustuler̄ quod su
perauerat de fragmentis . septem spor
tas · Erant aut̄ qui manducauer̄ quasi
iiii milia . & dimisit eos · Et statim
ascendens nauim cum discipulis suis .
uenit in partes dalmanutha .

M̄r Lxxvii
M̄t IIII clxi
L xxii Liii

Et exierunt pharisaei . & coeperunt conqui
rere cum eo . quaerentes ab illo signū
de caelo . tēptantes eum ·

M̄r Lxxviii
M̄t VI clxiii

Et ingemiscens spū ait · Quid genera
tio ista quaerit signum . Amen dico
uobis . si dabitur generationi isti sig
num · Et dimittens eos . ascendens
iterum nauim . abiit trans fretum ·
Et obliti sunt panes sumere . & nisi unū
panem non habebant secum in naui ;

M̄r Lxxviiii
M̄t II clxiiii
L cxLiiii

Et praecipiebat eis dicens · Uidete caue
te a fermento pharisaeorū . & fermento

herodis·

LXXX
VI
LXV

Et cogitabant adalterutrum dicenteſ· qi
paneſ nonhabemuſ· Quocognito ihc·
ait illis· Quidcogitatiſ· quia paneſ non
habetiſ· Nondumcognoſcitiſ· necintel
legitiſ· adhuccecatum habetiſ corūrm·
Oculoſ habenteſ nonuidetiſ· & aureſ
habenteſ nonauditiſ· Necrecordamini
quando quinq: paneſ fregi inquinq:
milia· & quot cophinoſ fragmentorꝝ
plenoſ ſuſtuliſtiſ· Dicunt ei· xii·
Quando & ſeptem paneſ inquattuor
milia· Quot ſportaſ fragmentorū
tuliſtiſ· Et dicunt ei ſeptem· Et di
cebat eiſ· Quomodo nondum intel
legitiſ·

LXXXI
X
SOL

Et ueniunt bethſaida· & adducunt ei
cecum· & rogabant eum ut illum
tangeret· Et adprehenſa manu ce
ci· eduxit eum extra uicum· Et ex
puens inoculoſ eius. impoſitiſ ma
nibuſ eiuſ· interrogauit eum ſiali
quid uideret· Et aſpicienſ· ait· Ui
deo homineſ· uelut arboreſ ambu
lanteſ· Deinde iterum impoſuit

manuſ sup̄ oculoſ eiuſ· & coepit uidere·
Et reſtitutuſ eſt· ita ut uideret clare omĩa·
Et remiſit illum in domũ ſuam dicens· uade
in domum tuam· Et ſi in uicum introieris·
nemini dixeriſ·

Mt LXXXII
Mr I clxvi
Lc xciiii
Io LXXIIII

Et egreſſuſ ē ihc & diſcipuli eius in caſtella
caeſariae philippi· & in uia interrogabat
diſcipuloſ ſuoſ· dicenſ eiſ· Quem me di
cunt eẽ homineſ· Qui reſponderunt
illi dicenteſ· iohannem baptiſtam· Alii
helyam· Alii uero· quaſi unum de pphetis·
Tunc dicit illiſ· Voſ uero quem me eẽ di
citiſ·

Mt LXXXIII
Mr II clxviii
Lc xcv

Reſpondenſ petruſ· ait ei· Tu eſ xp̄c· Et
comminatuſ ē· eiſ· ne cui dicerent de illo·
Et coepit docere illoſ· qm̄ oport& filiũ
hominiſ multa pati· & reprobari a ſenio
ribuſ· & a ſummiſ ſacerdotibus· & ſcribis·
& occidi· & poſt treſ dieſ reſurgere;
Et palam uerbum loquebatur·

Mt LXXXIIII
Mr VI clxviiii

Et apprehendenſ eum petruſ· cepit incre
pare eum· Qui conuerſuſ· & uidenſ diſ
cipuloſ ſuoſ· comminatuſ ē· petro dicẽſ·
Uade retro me ſatanaſ· quo non ſapiſ quę
dĩ ſunt· ſed que ſunt hominum·

m̄ lxxxv
m̄ II clxx
l xcvi

Et conuocata turba cum diſcipuliſ ſuiſ·
dixit eiſ· Siquiſ uult me ſequi· deneget
ſemetipſum· & tollat crucem ſuam· & ſe
quatur me· Qui enim uoluerit animā
ſuam ſaluam facere· ꝑdet eam· Qui
autē ꝑdiderit animam ſuam ꝓpt̄ me·
& euangelium· ſaluam eam faciet·
Quid enim ꝓderit homini ſi lucretur
mundū totum· & detrimentū faciat ani
mae ſuae· Aut quid dabit homo· cōmu
tationiſ ꝓ anima ſua·

m̄ lxxxvi
m̄ II xciiii
l xcvii
i cxlvi·

Qui enim me confuſuſ fuerit· & uerba mea
in generatione iſta adultera & peccatrice·
& filiuſ hominiſ confundetur eum· cum
uenerit in gl̄a patriſ ſui· cum angl̄iſ ſc̄iſ·

m̄ lxxxvii
m̄ II clxxii
l xcviii

Et dicebat illis· Amen dico uobiſ· quia
ſunt quidā de hic ſtantib: qui non guſtabūt
mortem· donec uideant regnum dī· ueniens
in uirtute· Et poſt dieſ ſex· aſſūpſit ihc̄
petrum· & iacobum· & iohannem· &
ducit illoſ in montē excelſum ſeorſum
ſoloſ· & tranſfiguratuſ eſt coram ipſiſ· Et
ueſtimenta eius facta ſunt ſplendentia·
& candida nimiſ uelut nix· qualia fullo
ſuper terrā non poteſt candida facere· Et

·viiij·

apparuit illiſ helyaſ cum moyſe. & erant
loquenteſ cum ihū. Et reſpondenſ petruſ.
ait ihū. Rabbi. bonum ē. noſ hic eſſe.
& faciamuſ tria tab̄nacula. Tibi unum.
& moyſi unum. & helyę unum. Non
enim ſciebat quid diceret. erant enim
timore exterriti. Et facta ē. nubeſ ob
umbranſ eoſ. & uenit uox de nube dicēſ.
Hic eſt filiuſ mſ̄ cariſſimuſ. audite illū.
Et ſtatim circum ſpicienteſ. neminem
ampliuſ uiderunt. niſi ihm̄ tantū ſe
cum. Et deſcendentibus illiſ de mon
te. praecepit illiſ ne cui quae uidiſſent
narrarent. niſi cum filiuſ hominiſ a
mortuiſ reſurrexerit.

Mr LXXXVIII X So L.
Et uerbum continuerunt. apud ſe con
quirenteſ. qid eēē. cum a mortuiſ reſur
rexerit.

Mr LXXXVIIII VI CL XXIII
Et interrogabant eum dicenteſ. Quid
ḡ dicunt pharisaei & ſcribe. quia he
lyam oportet uenire primum. Qui
reſpondenſ. ait illis. Helyaſ cum
uenerit. primo reſtitu& omnia. Et
quomodo ſcriptum eſt in filium homi
niſ ut multa patiatur & contemnatur.

Sed dico uobis; quia & helias uenit. & fecer(unt)
illi quaecumq: uoluerunt. sicut scriptū
est de eo.

m̄ xc X Sol Et ueniens ad discipulos suos. uidit turbā
magnam circa eos. & scribas conquirentes
cum illis. Et confestim omis populus
uidens ihm̄ stupefactus est. & expauer(unt).
& accurrentes salutabant eum. Et int(er)
rogauit eos. Quid inter uos conquiri
tis.

m̄ xci II m̄ clxxxiiii l̄ xcviiii Et respondens unus de turba. dixit: Ma
gister. attuli filium meū ad te. haben
tē spiritum mutum. Qui ubicumq:
eum apprehenderit. allidit eum. &
spumat. & stridet dentibus. & arescit.
Et dixi discipulis tuis ut eicerent illum.
& non potuerunt. Qui respondens eis.
dicit. O generatio incredula. quādiu
apud uos ero. quādiu uos patiar. Af
ferte illum ad me. Et attulerunt eū.
Et cum uidiss& illum. statim spiritus
conturbauit eum. & elisus in terra uo
lutabatur spumans. Et interrogauit
patrem eius. Quantum temporis ē.
ex quo hoc ei accidit. At ille ait. Ab infan

tia· Et frequent̄ eum & in ignem· & in
aquas misit· ut eum perderet· Sed si quid
potes· adiuua nos· misertus nr̄i· Ih̄c aūt·
ait illi· Si potes credere· omnia possi
bilia sunt credenti· Et continuo exclā
mans pat̄ pueri cum lacrimis· aiebat·
Credo dn̄e· adiuua incredulitatē meam·
Et cum uideret ih̄c concurrentē turbā·
comminatus ē· spiritui inmundo· dicens
illi· Surde & mute spiritus· ego tibi
p̄cipio· exi ab eo· & amplius ne introeas
in eum· Et clamans· & multum dis
cerpens eum· exiit ab eo· Et factus ē·
sicut mortuus· ita ut multi dicerent· q̄
mortuus est· Ih̄c aūt tenens manum
eius eleuauit eum· & surrexit·

d̄ xcii
X
Sol

Et cum introisset in domum· discipuli eī
secreto interrogabant eum· Quare nos
non potuimus eicere eum· Et dixit illis
Hoc genus in nullo potest exire· nisi
in oratione & ieiunio·

VIII ET INDE ꝒFECTI PRAETER
grediebantur galileam· nec uolebat quē
quam scire· Docebat aūt discipulos
suos· & dicebat illis· q̄m filius homi

nis tradetur inmanus hominum. & occi
dent eum. & occisus. tertia die resurg&.
At illi ignorabant uerbum. & timebant
eum interrogare.

m xciiii
x
sol

Et uenerunt capharnaum. Qui cum do
mi essent. interrogabat eos. Quid in
uia tractabatis.

m xcv
II
m clxxviii
lc cii

At illi tacebant. Siquidem inter se inuia
disputauerant. quis e& illorū maior.
Et residens uocauit duodecim. & ait illis.
Siquis uult primus ēē. erit omnium
nouissimus. & omnium minister. Et
accipiens puerum. statuit eum inme
dio eorum. Quem cū complexus esset.
ait illis. Quisquis unum ex huiusmodi
pueris receperit innomine meo. me re
cipit.

m xcvi
m I xcviii
lc cxvi
lo cxx.txl

Et quicumque me susceperit. non me
suscipit. sed eum qui me misit.

m xcvii
VIII
lc ciii

Respondit illi iohannes dicens. Magist.
uidimus quendam innomine tuo eicien
tem daemonia. qui non sequitur nos. &
phibuimus eum. Ihc autē ait. Nolite
phibere eum. Nemo ē. enim qui faciat
uirtutem innomine meo. & possit cito

male loqui deme. Quienim noneſtad uerſumuoſ. prouobiſ eſt.

xcviii VI c Quiſquiſ enim potum dederit uobis calicem aquae innomine meo. quia xpi eſtis. amendico uobiſ. nonp̄d& mercedem ſuam.

xcviiii II cLxxviiii cxcvii Et quiſquiſ zandalizauerit unum exhiſ puſilliſ credentibuſ inme. bonum ē. ei magiſ ſicircum daretur molaaſinaria collo eius. & inmare mitteretur.

c VI cLxxx Et ſi zandalizauerit te manuſ tua. abſcide illam. Bonum ē. tibi debilem introire inuitam. quamduaſ manuſ habentem ire ingehennā. inignem inextinguibilem.

ci X SoL Ubi uermiſ eorum nonmoritur. & ignis nonextinguitur. Et ſipeſ tuuſ te zandalizat. amputa illum. Bonum ē. tibi claudum introire inuitam aeternā. quā duoſ pedeſ habentē mitti ingehennam ignis inextinguibiliſ. ubi uermis eorum nonmoritur. & igniſ nonextinguitur. Quodſi oculuſ tuuſ ſcandalizat te. eiceeum. bonum ē tibi luſcum introire inregnum dī. quam duoſ

oculoſ habentem · mitti ingehennam ignis ·
ubiuermiſ eorum nonmoritur · & igniſ n̄
extinguitur · Omniſ enim igneſalietur ·
mr cii & omīſ uictima ſaleſalietur ·
mt III xxxi Bonum eſt ſal · Quodſiſal inſulſumfu
lc clxxxv erit · inquoillud condietis · Habete in
uobiſ ſalem · & pacem habete inter uos
mr ciii Et inde exſurgens · uenit infineſ iudaeae ·X·
mt VI clxxxviiii ultra iordanen · & conueniunt iterum
turbe adeum · Etſicut conſueuerat · iterū
docebat illos · Etaccedenteſ pharisaei ·
interrogabant eum · ſilicet uirouxo
rem dimittere · temptanteſ eum · Atille
reſpondenſ · dixit eiſ · Quiduobiſ prae
cepit moyſeſ · Quidixerunt · Moyſeſ
ꝑmiſit libellū repudii ſcribere · & di
mittere · Quib: reſpondens ihc · ait ·
Adduritiam cordiſ ur̄i · ſcripſit uobis
praeceptum iſtud · Abinitio autem
creaturae · maſculum & feminam fecit
eoſ dſ · Propt hocrelinquet homopatrē
ſuum & matrem · & adherebit aduxo
rem ſuam · & erunt duo incarne una ·
Itaq: iamnon ſunt duo · ſeduna caro ·
Quod ergo dſ iunxit · homo nonſeparet ·

Etindomo iterum diſcipuli eius · deeodē
interrogauerunt eum·
Etaitilliſ· Quicumq: dimiſerit uxorē
ſuam &aliam duxerit · adulterium cō
mittit ſuꝑ eam· Et ſiuxor dimiſerit
uirumſuum &alii nupſerit · moechat̃·
Etofferebant illiparuulos · uttangeret
illoſ· Diſcipuliaut̃ · comminabantur
offerentibus· Quoſcum uideret ihc̄
indigne tulit · &ait illis· Sinite paruu
loſ uenire adme · &neprohibueritiſ eoſ·
Talium ē· enim regnum dī· Amen dico
uobiſ · quiſquiſ nonreceperit regnū
dī uelut paruuluſ · nonintrabit inillud·
Etcomplexans eoſ · & imponenſ manuſ
ſuꝑillos · benedicebat eoſ·
Etcum egreſſuſ eēt inuia · ꝑcurrenſ qui
dam genuflexo ante eum · rogabat
eum· Magiſter bone · quid faciam
ut uitam aetnā ꝑcipiā · Ihc̄ aut̃ dix
ei· Quid me dicis bonum · Nemo bonꝰ·
niſi unuſ dſ̄· Precepta noſti· Ne adulte
reſ· neoccidaſ· nefureriſ· nefalſum
teſtimoniū dixeriſ · nefraudē feceris·
honora patrē tuum & matrē· Atille

respondens . ait illi . Magister . omnia haec .
m cvii obseruaui a iuuentute mea .
ll cxciii Ihc aūt intuitus eum dilexit eum . & dixit
le ccxviiii illi . Unum tibi deest . Uade quecūq;
i cl ii habes uende . & da pauperibus ; & habebis
thesaurum in caelo . & ueni sequere me .

m cviiii
ll cxcv
le ccxx
Qui contristatus in uerbo . abiit merens .
Erat enim habens possessiones multas . Et
circumspiciens ihc . ait discipulis suis .
Quam difficile qui pecunias habent in reg
nū dī introibunt . Discipuli autem .
obstupescebant in uerbis eius . At ihc
respondens . ait illis . Filioli . quā dif
ficile est confidentes in pecuniis . in regnū
dī introire . Facilius ē . camelū ꝑ foramen
acus transire . quam diuitem intrare in reg
num dī . Qui magis admirabantur . di
centes ad semetipsos . Et quis potest sal
uus fieri . Et intuens illos ihc . ait .
Apud homines impossibile est . sed non
apud dm̄ . Omnia enim . possibilia sunt
apud dm̄ . Et coepit ei petrus dicere .
Ecce nos dimisimus omnia . & secuti sumus
te .

m cx
ll cxcviii
le ccxxi
Respondens ihc . ait . Amen dico uobis .

nemo est qui reliquerit domum · aut fratres ·
aut sorores · aut patrem · aut matrem · aut
filios · aut agros · proptē me · & ppt̄ euuan
gelium · qui non accipiet centies tantum ·
Nunc in tempore hoc · domos · & fratres
& sorores · & matres · & filios · & agros cū
p̄secutionibus · & in sc̄lo futuro, uitam ae
ternam ·

mt cxi
mt II cxcviiii
lc clxxiii
Multi autem erunt primi nouissimi · &
nouissimi primi ·

VIIII
ERANT AUT̄ IN UIA ASCENDENTES
mt cxii
mt II cci
lc ccxii
in hierosolimam · & p̄cedebat illos ihc̄ · &
stupebant · & sequentes timebant · Et as
sumens iterum duodecim · coepit illis
dicere · quae essent ei euentura, Quia
ecce ascendimus hierosolimam · & filius
hominis tradetur principibus sacerdo
tum & scribis · & senioribus · & damna
bunt eum morte · Et tradent eum gen
tibus & illudent ei · & conspuent eum ·
& flagellabunt eum · & interficient eū ·
& tertia die resurget ·

mt cxiii ·
mt VI ccii ·
Et accedunt ad eū · iacobus & iohannes filii
zebedei dicentes · Magister · uolumus ut
quodcūq; petierimus · facias nobis; At ille

dixit eiſ· Quid uultiſ ut faciam uobiſ ? Et
dixerunt· Da nobis ut unuſ ad dexteram
tuam. & aliuſ ad ſiniſtram tuam. ſedeamuſ
in gloria tua· Ihc aut̄. ait eiſ· Neſcitiſ qid
petatiſ· Poteſtiſ bibere calicem quem ego
bibo· aut baptiſmum quo ego baptizor
baptizari ? At illi dixerunt ei· Poſſumꝰ·
Ihc aut̄. ait eiſ· Calicem quidē quē ego
bibo bibetiſ. & baptiſmum quo ego bap
tizor. baptizabimini· Sedere autem ad
dexteram meam uel ad ſiniſtram· non eſt
meum dare uobiſ ; ſed quib: paratum eſt·

mr cxiii Et audienteſ decem. coeperunt indignari
g II cciii de iacobo & iohanne· Ihc autem uocanſ
lc cclxx eoſ. ait illiſ· Scitiſ quia hi qui uidentᷣ
principari gentib: dominantur eiſ. &
principeſ eorum poteſtatem habent ip
ſorum. Non ita eſt aut̄ in uobis· Sed
quicumq: uoluerit fieri maior. erit ur̄
miniſter· Et quicūq: uoluerit in uob̄
primuſ eē· erit omnium ſeruuſ·

mr cxv Nam & filiuſ hominiſ non uenit ut miniſ
mt IIII cciiii traretur ei. ſed ut miniſtraret· Et daret
lc cxci animam ſuam. redemptionem pro
lo xci l cxxxv. multiſ·

R m cxvi
ell m ccv
lc ccxxiiii

Et ueniunt hierichum ; Et ꝑficiſcente eo de hie
richo. & diſcipulis eius. & plurima multitudine.
filius timei barthimeus. cecus ſedebat
iuxta uiam mendicans. Qui cum audiſ
ſ& quia ihc nazarenus ē. coepit clamare
& dicere. Ihu fili dauid. miſerere mei.
Et comminabantur ei multi. ut taceret.
At ille. multo magis clamabat. fili dauid
miſerere mei. Et ſtans ihc. pręcepit illū
uocari. Et uocant cęcum. dicentes ei.
Animęquior eſto. ſurge. uocat te. Qui ꝓ
iecto ueſtimento ſuo. exiliens. uenit ad
eum. Et reſpondens ihc. dixit illi. Quid
tibi uis faciam. Cęcus autē. dixit ei.
Rabboni. ut uideam. Ihc autē. ait illi.
Uade. fides tua te ſaluum fecit. Et con
feſtim uidit. & ſequebatur eum in uia.

R m cxvii
ell m ccvi
lc ccxxxii

Et cum apꝓpinquarent hieroſolimae. &
bethaniae ad montē oliuarū. mittit .XI.
duos ex diſcipulis ſuis. & ait illis. Ite in
caſtellū quod ē contra uos. & ſtatim in
troeuntes illuc. Inuenietis pullum
ligatum. ſuꝑ quē nemo adhuc hominū
ſedit. Soluite illum. & adducite.
Et ſi quis uobis dixerit. quid facitis.

dicite quia dño necessarius est · & continuo
illum dimittet huc ;

R cxvIII
II ccvIII
L ccxxxIII

Et abeuntes · inuener͡t pullum ligatum ante
ianuam foris in biuio · & soluunt eum ·
Et quidam de illic stantibus · dicebant illis ·
Quid facitis soluentes pullum ; Qui dixer͡t
eis · sicut praeceperat illis ihc · & dimiser͡t
eis · Et duxerunt pullū ad ihm · & impo
nunt illi uestimenta sua · & sedit sup eū ·
Multi aut͡ · uestimenta sua strauer͡t in uia ·
Alii aut͡ frondes caedebant de arboribus ·
& sternebant in uia ·

R cxvIIII
II ccvIIII
L ccxxxIIII
Lo c ·

Et qui pibant & qui sequebantur · clamabant
dicentes · Osanna benedictus qui uenit ·
in nomine dñi · Benedictum qđ uenit
regnum patris nři dauid · osanna in ex
celsis ·

R cxx
VI ccxIIII

Et introiuit hierosolimam in templum ·
Et circum spectis omnibus · cum iam ues
pera eēt hora · exiit in bethaniam cum ei xii ·
Et alia die cum exirent a bethania · esurit ·
Cumq: uidisset a longe ficum habentē
folia · uenit · si quid forte inueniret in
ea ; Et cum uenisset ad eam · nihil in
uenit pt folia · Non enim erat tēpus

ficorum · Et respondens · dixit ei: Iam non
amplius in aeternum · quisquā fructum
ex te manducet · Et audiebant discipuli eiꝰ ·

mr cxxi
mt I ccxi
lc ccxxxviii
lo xxi

Et ueniunt hierosolimam · Et cum introiss&
templum · coepit eicere uendentes &
ementes in templo · & mensas nummula
riorum · & cathedras uendentium colum
bas euertit · Et non sinebat ut quisquā trans
ferret uas ꝑ templum · & docebat dicens
eis · Non^ne^ scriptum est quia domus mea
domus orationis uocabitur omnibus
gentibus · Uos autē · fecistis eam spe
luncam latronum ·

mr cxxii
mt I ccxx
lc ccxxxviiii
lo lxxxv

Quo audito · principes sacerdotū & scribe
querebant quomodo eum ꝑderent ·
Timebant enim eum · quoniā uniuersa
turba admirabatur sup̄ doctrina eius ·

mr cxxiii
x
s o L

Et cum uespera facta esset · egrediebatur
de ciuitate · Et cum mane transirent ·
uiderunt ficum aridam factam a ra
dicibus · Et recordatus petrus · dixit ei
Rabbi · ecce ficus cui maledixisti aruit ·

mr cxxiiii
mt VI ccxv

Et respondens ihc ait illis · Habete
fidem dī · Amen dico uobis · quia qui
cumq: dixerit huic monti tollere & mitt

tert inmare. & non heſitauerit incorde
ſuo. ſedcrediderit. quiaqd̄cumq; dixerit
fiat. fi& ei.
m̄ cxxv IIII m̄ ccxvi lo clxxxvii Propterea dicouobis. Omnia quaecumq;
orantes petitiſ. credite quiaaccipietiſ. &
uenient uobiſ.
m̄ cxxvi VI m̄ xliiii Etcumſtabitiſ adorandū. dimittite ſiquid
habetiſ aduerſuſ aliquem. ut& pat̄ ur̄ qui
incaeliſ eſt. dimittat uobis peccata ur̄a. qd̄
ſiuoſ nondimiſeritiſ. necpat̄ ur̄ quiin
caeliſ ē. dimittet uobiſ peccata ur̄a.
X m̄ cxxvii II m̄ ccxvii k ccxl ET UENIUNT RURSUS HIERO
ſolimam. Etcumambularet intemplo.
accedunt adeum ſummi ſacerdoteſ & ſcri
bę. & ſenioreſ. & dicunt illi. Inquapo
teſtate haecfaciſ. & quiſtibi dedit hanc
poteſtatē utiſta faciaſ. Ihc autē reſpon
denſ. ait illiſ. Interrogabo uoſ & ego
unum uerbum. & reſpondete mihi. &
dicam uobiſ inquapoteſtate haec faciā.
Baptiſmum iohanniſ. decaelo erat anexho
minibuſ. Reſpondete mihi. Atilli.
cogitabant ſecum dicenteſ. Sidixerimuſ
decaelo. dicet. Quareḡo noncredidiſtiſ ei.
Sidicemuſ exhominibuſ. timebant poplm̄;

Omſ enim habebant iohannē · quia uere propheta eēt · Et reſpondenteſ dicunt ihū · neſcimuſ · Et reſpondens ihs · ait illiſ · Neq: ego dico uobiſ · in qua poteſtate haec faciam ·

mr cxxviii
mt II ccxviiii
lc ccxli

Et coepit illiſ in parabolis loqui · Uineam paſtinauit homo · & circumdedit ſaepē · & fodit lacum · & aedificauit turrim · & locauit eam agricoliſ · & peregre ꝓfect̄ ē. ·xij· Et miſit ad agricolas in tpr̄ · ſeruū · ut ab agricoliſ acciperet de fructu uineae · Qui apphenſum eum ceciderūt · & dimiſerunt uacuum · Et iterum miſit ad illoſ aliū ſeruum · & illum in capite uulnerauerūt · & contumeliiſ affecerunt · Et rurſum alium miſit · & illum occiderūt · Et pluresſ alioſ quoſdam caedenteſ · alioſ uero occidenteſ · Adhuc ergo unum habenſ filiū cariſſimum · & illum miſit ad eoſ nouiſſimum dicenſ · quia reuerebuntur filiū meum · Coloni aut̄ · dixerunt ad inuicē · Hic eſt hereſ · uenite occidamuſ eum · & nr̄a erit hereditas · Et apprehendentes eum occiderunt · & eiecerunt extra uineā · Quid ergo faciet dn̄ſ uineae · Ueniet & ꝑdet colonoſ · & dabit uineam aliiſ ·

Nec scripturā hanc legistis. lapidem quem reprobauerunt aedificantes. hic factus est in caput anguli. a dn̄o factum ē. istud & ē. mirabile in oculis nr̄is.

mt cxxviiii
mr I ccxx
lc ccxlii
io lxxxviii

Et quęrebant eum tenere. & timuer̄ turbā. Cognouerunt enim. quoniā ad eos parabolam hanc dixerit. Et relicto eo. abierunt.

mt cxxx
mr II ccxxiii
lc ccxliii

Et mittunt ad eum quosdā ex pharisaeis & herodianis. ut eum caperent in uerbo. Qui uenientes. dicunt ei. Magister. scim̄ quia uerax es. & non curas quēquā. nec enī uides in faciem hominum. sed in ueritate uiam dī doces. Lic& dari tributum caesari an non dabimus. Qui sciens uersutiam eorum. ait illis. Quid me temptatis. Afferte mihi denarium ut uideam. At illi. attulerunt ei. Et ait illis. Cuius ē. imago haec & inscriptio. Dicunt illi. caesaris. Respondens autē ihc̄. dixit illis. Reddite igitur quae sunt cęsaris caesari. & quae sunt dī dō. Et mirabantur sup̄ eo. Et uenerunt ad eum sadducaei. qui dicunt resurrectionem non esse. & interrogabant eū

dicenteſ· Magiſter· moyſeſ nobiſ ſcripſit· ut
ſi cuiuſ frat̄ mortuuſ fuerit· & dimiſerit
uxorem· & filioſ nonreliquerit· accipiat
frater eiuſ uxorē ipſiuſ· & reſuſcitet ſemen
fratri ſuo· Septem ergo fratres erant·
Et primuſ accepit uxorem· & mortuuſ ē·
nonrelicto ſemine· Et ſecunduſ accepit
eam· & mortuuſ ē· & nec iſte reliquit
ſemen· Et tertiuſ ſimiliter· Et acceperunt
eam ſimiliter ſeptem· & nonreliquerunt
ſemen· Nouiſſima omnium· defuncta ē·
& mulier· In reſurrectione ḡ cum reſur
rexerint· cuiuſ de hiſ erit uxor· Septē
enim habuerunt eam uxorem· Et reſpon
denſ ihc̄· ait illis· Nonne ideo erratiſ·
non ſcienteſ ſcripturaſ· neq: uirtutem dī·
Cum enim a mortuiſ reſurrexerint· neq:
nubent· neq: nubentur· ſ; ſunt ſicut
angl̄i in caeliſ· De mortuiſ autem qđ
reſurgant· non legiſtiſ in libro moyſi
ſuꝑ rubum· quomodo dixerit illi dſ̄
inquiens· Ego ſum dſ̄ abraham· & dſ̄
iſaac· & dſ̄ iacob· Non eſt dſ̄ mor
tuorum· ſed uiuorum· Voſ ergo·
multum erratiſ·

m̄c cxxxi Etacceſſit unuſ deſcribiſ quiaudierant illoſ
VI conquirenteſ· Etuidenſ quoniā bene illis
m̄t ccxxiiii reſponderit· interrogauit eum· qđ eēt pri
mum omnium mandatum· Ih̄c autem·
reſpondit ei· Quia primum omnium
mandatum eſt· audi iſrł· dn̄ſ dſ̄ nr̄· dſ unꝰ
eſt· Etdiligeſ dnm̄ dm̄ tuum· extoto
corde tuo & extota anima tua· & extota
mente tua· & extota uirtute tua· Hoc ē·
primum mandatum· Secundum autem·
ſimile ē· illi· Diligeſ ꝓximum tuum·
tanquam teipſum· Maiuſ horum·
aliud mandatum non eſt

m̄ cxxxii Etait illi ſcriba· Bene magiſter inueritate
X dixiſti· quia unuſ ē· & non eſt aliuſ pt̄
ſol· eum· Et ut diligatur extoto corde· &
extoto intellectu· & extota anima & ex
tota fortitudine· & diligere ꝓximum
tanquam ſeipſum· maiuſ eſt omnibus
holocauſtomatibuſ & ſacrificiiſ· Ih̄c aūt
uidenſ quod ſapienter reſpondiſſet· dix
it illi· Non eſ longe· aregno dī·

m̄c cxxxiii Et nemo iam audebat eum
m̄t II ccxxvi· interrogare·
lc ccxliiii

m̄ cxxxiiii
m̄ II ccxxv
l̄ ccxlv

Et reſpondens ihc̄ · dicebat docens in templo · Quomodo dicunt ſcribae xp̄m eſſe filium dauid? Ipſe enim dauid · dicit in ſpū ſcō · Dixit dn̄s dn̄o meo · ſede a dextris meis · donec ponam inimicos tuos ſcabellū pedum tuorum · Ipſe ergo dauid dicit eum dn̄m · & unde eſt filius eius? Et multa turba eum libenter audiuit ·

m̄ cxxxv
m̄ II ccxxviiii
l̄ ccxlvi
⁊ cxxxvii

Et dicebat eis in doctrina ſua · Cauete a ſcrib̄ · qui uolunt in ſtolis ambulare & ſalutari in foro · & in primis cathedris ſedere in ſynagogis · & primos diſcubitus in caenis ·

m̄ cxxxvi
VIII
l̄ ccxlvii

Qui deuorant domos uiduarū ſub obtentu ꝓlixae orationis · hi accipient ꝓlixius iudicium · Et ſedens ihc̄ contra gazophilatium · aſpiciebat quomodo turba iactaret aes in gazophilatium · Et multi diuites · iactabant multa · Cum uenisſet autē una uidua paup̄ · miſit duo minuta · qd̄ ē · quadrans · Et conuocans diſcipulos ſuos · ait illis · Amen dico uob̄ · quō uidua haec paup̄ plus omnibus miſit · qui miſerunt in gazophilatiū · Om̄s enim · ex eo quod habundabat illis miſerunt · Haec uero de penuria ſua ·

omniaquaehabuit · miſittotum uictum ſuum ·

M̄r cxxxvii
Mt II ccxlii
Lc cxxxvii
I ccxlviii

Etcum egrederetur detemplo · aitilli unuſex diſcipuliſ ſuiſ · Magiſter · aſpice qualeſ lapideſ · & qualeſ ſtructurae · Etreſpondenſ ihc · aitilli · Uideſ haſ omneſ magnas aedificationeſ ? Nonrelinquetur lapiſ ſuꝑlapidē · quinondeſtruatur ·

·xiij·

XI
M̄r cxxxviii
Mt II ccxliii
Lc cxlviiii

ETCUM SEDERET IN MONTE OLI oliuarum contratemplum · interrogabant eum ſeparatim · petruſ · & iacobuſ · & iohanneſ · & andreaſ · Dicnobiſ quando iſta fient · & quodſignum · erit · quando haec omnia incipient conſummari ? Etreſpondenſ ihc · coepit dicere illiſ · Videte · nequiſ uoſ ſeducat · Multi enī uenient innomine meo dicenteſ · quiaego ſum · & multoſ ſeducent · Cumaudieritiſ aut̄ bella · & oppinioneſ bellorum · netimueritis · Oportet enim fieri · ſednondū finiſ · Exſurget enim · genſ ſuꝑgentem · & regnū ſuꝑ regnum · & erunt terremotꝰ ꝑloca & fameſ · Initium dolorum haec ·

M̄r cxxxviiii
Mt I ccxliiii
Lc cl
Lc cxli
I cxlvi

Uidete aut̄ uoſ metipſoſ ·

Tradent enim uos in conciliis · & in synagogis uapulabitis· Et ante p̄sides · & reges stabitis ꝓpt me · in testimonium illis·

mr cxl
mt VI ccxlvi

Et in omnes gentes · primum oportet prędicari euangelium·

mr cxli
mt II lxxxviii
lc cxlviii
⁊ ccli

Et cum duxerint uos tradentes · nolite prę cogitare quid loquamini· Sed quod datum uobis fuerit in illa hora · id loquimini · Non enim uos estis loquentes · sed sp̄s sc̄s· Tradet aut̄ frat̄ fratrem in mortem · & pater filium · Et consurgent filii in parentes · & morte afficient eos · Eritis odio omnibus · ꝓpt nomen meum· Qui aut̄ sustinuerit in finem · hic saluus erit·

mr cxlii
mt VI ccxlvii

Cum aut̄ uideritis abominationē desolationis stantem ubi non debet · qui legit intellegat·

mr cxliii
mt II ccxlviii
lc ccviiii
⁊ ccliii

Tunc qui in iudea sunt fugiant in montes · & qui sup̄ tectū ne descendat in domum · nec introeat · ut tollat quid de domo sua· Et qui in agro erit · non reuertatur retro tollere uestimentum suum·

mr cxliiii
II mt ccxlviii
lc ccliiii

Vae autem pregnantibus & nutrientibus in
illis diebus;

mr cxlv
VI mt ccl

Orate uero ut hieme non fiant.

mr cxlvi
II mt ccli
lc cclv

Erunt enim dies illi tribulationes tales. ql̃es
non fuerunt ab initio creaturae. quā con
didit ds̄ usq; nunc. neq; fient.

mr cxlvii
VI mt cclii

Et nisi breuiasset dn̄s dies. non fuisset salua
omnis caro. Sed propt̄ electos quos ele
git. breuiauit dies.

mr cxlviii
II mt ccliii
lc cciiii

Et tunc si quis uobis dixerit. Ecce hic est
xp̄c. ecce illic. ne credideritis;
Exsurgent enim pseudo xp̄isti. & pseudo
ꝓphetae. & dabunt signa & portenta. ad
seducendos si fieri potest etiam electos;
Uos ergo uidete. ecce p̄dixi uobis omnia;

mr cl
II mt cclviii
lc cclvii

Sed in illis diebus post tribulationē illā
sol contenebrabitur. & luna non dabit
splendorē suum. Et stellę caeli erunt
decidentes. & uirtutes quae sunt in caelis
mouebuntur.

mr cli
II mt cclviii
lc cclviii

Et tunc uidebunt filium hominis uenien
tem in nubibus. cum uirtute multa &
glā. Et tunc mittet angelos suos & con
gregabit electos suos a quattuor uentis.
a summo terrae usq; ad summū caeli.

A ficu autem · discite parabolam· Cum iam
ramus eius tener fuerit · & nata fuerint folia;
cognoscitis quia in p̄ximo sit aestas· Sic & uos
cum uideritis haec fieri· scitote qđ in p̄ximo
sit in ostiis· Amen dico uobis· quō non tran
sibit generatio haec· donec omnia ista fiant·
Caelum & terra transibunt· uerba aūt mea
non transibunt·

m̄ clii m̄ VI cclx De die autem illo uel hora nemo scit· neq; angl̄i
in caelo neq; filius· nisi pater·

m̄ cliii m̄ VI cclxiii Videte· uigilate & orate· Nescitis enim·
quando tempus sit·

Sicut homo qui peregre p̄fectus reliquit do
mum suam· Et dedit seruis suis potestatem
cuiusq; operis· & ianitori p̄cipiat ut uigil&·

m̄ clv m̄ II cclxiiii l̄ clvi Vigilate ergo· nescitis enim quando dominꝰ
domus ueniat· sero an media nocte· an
galli cantu· an mane· ne cum uenerit repen
te· Inueniat uos dormientes; Quod aūt
uobis dico· omnib; dico· uigilate·

XII m̄ clvi m̄ I cclxxiiii l̄ cclx lo xx I xlviii ERAT AŪT PASCHA· ET
azima post biduum xiiij.

m̄ clvii m̄ VI cclxxv Et quaerebant summi sacerdotes & scribae· quo
modo eum dolo tenerent & occiderent·
Dicebant enim· Non in die festo· ne forte

tumultuſ fieret populi·

m clviii Et cum eēt bethaniae indomo ſymoniſ leproſi
m I cclxxvi & recumberet.· uenit mulier habenſ alabaſtrū
L lxxiiii unguenti nardiſpicati pretioſi· Et fracto ala
lo xcviii baſtro.· effudit ſup̱ eiuſ· Erant aūt quidā
indignae ferenteſ intra ſemetipſoſ.· & dicenteſ·
Vt quid p̱ditio iſta unguenti facta eſt?· Poterat
enim unguentum iſtud· uenundari pluſ
quam trecentiſ denariiſ.· & dari pauperibꝰ·
Et fremebant in eam· IHC aūt dixit· Sinite
eam· Quid illi moleſti eſtiſ?· Bonum opuſ·
operata eſt in me· Semp̱ enim paupereſ ha
betiſ uobiſcum.· & cum uolueritiſ poteſtiſ
illiſ benefacere· Me aūt.· non ſemp̱ habe
tiſ·

capud

m clviiii
m IIII cclxxvii Quod habuit haec fecit.· praeuenit unguere
lo xcviii corpuſ meum in ſepulturam· Amen dico
uobiſ.· ubicumq; p̄dicatum fuerit euuan
gelium iſtud in uniuerſo mundo. & quod
fecit haec· narrabitur in memoriam eiuſ·

m clx
m II cclxxviii Et iudaſ ſcariothiſ unuſ de duodecim.· abiit
L cclxiii ad ſummoſ ſacerdoteſ. ut p̱deret eum illiſ·
Qui audienteſ gauiſi ſunt.· & promiſerunt
ei pecuniā ſe daturoſ· Et querebat.· quo
modo illum oportune traderet· Et primo

die azimorum quando paſcha immolabant. dicunt ei diſcipuli· Quo uiſ eamuſ & paremuſ tibi ut manduceſ paſcha? Et mittit duoſ ex diſcipuliſ ſuiſ. & dicit eiſ· Ite in ciuitatem. & occurret uobis homo lagenā aquae baiulans· Sequimini eum. & quocumq; introierit· dicite domino domuſ. quia magiſter dicit· Ubi eſt refectio mea· ubi paſcha· cum diſcipuliſ meiſ manducē? Et ipſe uobiſ demonſtrabit caenaculum grande ſtratum. & illic parate nobis· Et abierunt diſcipuli eiuſ. & uenerunt in ciuitatem· & inuenerunt ſicut dixerat illiſ· & parauerunt paſcha·

mr clxi
mt IIII cclxxviiii
lc cxxi
io lxxii

Ueſpere autem facto. uenit cū duodecī· Et diſcumbentibuſ eiſ & manducantibuſ. ait ih̄c· Amen dico uobis. quia unuſ ex uobiſ me tradet· qui manducat mecum·

mr clxii
mt I cclxxx
lc cclxviiii
lo cxxii

At illi coeperunt contriſtari. & dicere ei ſingillatim· Numquid ego?

mr clxiii
mt II cclxxxi
lc cclxviii

Qui ait illiſ· Unuſ ex duodecim. qui intingit mecum in catino· Et filiuſ quidē hominiſ uadit. ſicut ſcriptum eſt de illo· Uae autē homini illi. ꝑ quē filiuſ hominiſ tradetur·

mr clxiiii
mt VI cclxxxii
Bonum erat ei· ſinon eēt natuſ homo ille·
Et manducantibuſ illiſ· accepit iħc panē
mr clxv
mt I cclxxxiiii
lc cclxvi
lo lxvIIlx
& benedicens· fregit· & dedit eiſ & ait·
Sumite· hoc eſt corpuſ meum·

Et accepto calice· graſ agenſ· dedit eiſ· &
biberunt ex illo omneſ· Et ait illiſ· Hic ē·
ſanguiſ mſ noui teſtamenti· qui pro mul
tiſ effundetur· Amen dico uobiſ· quod
iam non bibam degenimine uitiſ· uſq; in
diem illum· cum illud bibam nouum in
regno dī·

mr clxvii
mt VI cclxxxvi
Et hymno dicto· exierunt in montem oli
uarum·

mr clxviii
mt IIII cclxxxvii
lo cl II
Et ait eiſ iħc· Omſ ſcandalizabimini inno
cte iſta· quia ſcriptum eſt·

mr clxviiii
mt VI cclxxxvii
Percutiam paſtorem· & diſꝑgentur oueſ·
Sed poſtquam reſurrexero· ꝑcedam uoſ
in galileam·

mr clxx
mt I cclxxxviiii
lc cclxxv
lo cxxvi
Petruſ autem· ait ei· Et ſi omneſ ſcandali
zati fuerint· ſed non ego· Et ait illi iħc·
Amen dico tibi· quia tu hodie in nocte hac·
priuſquam biſ galluſ uocem dederit·
ter me eſ negaturuſ·

mr clxxi
mt VI ccxc
At ille· ampliuſ loquebatur· Et ſi opor
tuerit me ſimul cõmori tibi· non te ne

gabo · Similit̃ aut̃ · & omſ dicebant ·

mr clxxii
VI mt ccxci
lc cclxxviiii
lo clvi

Et ueniunt inpraedium · cuinomen gethſemani ·

mr clxxiii
VI mt ccxcii

Et ait diſcipuliſ ſuiſ · Sedete hic · donec or̃ ·
Et aſſumit petrum · & iacobum · & iohannem ·
ſecum · & coepit pauere & tędere ·

mr clxxiiii
IIII mt ccxciii
lo cvii

Et ait illiſ · Triſtiſ ẽ · animamea · uſq; ad
mortem · Suſtinete hic · & uigilate ·

mr clxxv
I mt ccxciiii
lc cclxxxi
lo clxi

Et cum proceſſiſſet paululum · p̃cidit sup̃ t̃ra
& orabat · ut ſi fieri poſſet · tranſiret abeo
hora · Et dixit · Abba pater · omnia tibi
poſſibilia ſunt · tranſfer calicẽ huncame ·

mr clxxvi
I mt ccxcv
lc cclxxxii
lo lvii · lxlii

Sed non qd̃ ego uolo · ſed quod tu · Et uenit ·
et inuenit eoſ dormienteſ · & ait petro ·
Simon dormiſ · nonpotuiſti una hora
uigilare ·

mr clxxvii
II mt ccxcvi
lc cclxxx · lc cclxxxiii

Uigilate & orate · ut non intretiſ intemptationem

mr clxxviii
IIII mt ccxcvii
lo lxx

Sp̃ſ quidem promtuſ eſt · caro uero infirm̃ ·

mr clxxviiii
VI mt ccxcviii

Et iterum abienſ · orauit eundem ſermonem dicenſ · Et reuerſuſ denuo · inuenit eoſ dormienteſ · Erant enĩ oculi illorum grauati · & ignorabant quid reſponderent ei ·

mr clxxx
IIII mt ccxcviii
lo ciii

Et uenit tertio · & ait illiſ · Dormite iam ·

& requieſcite · Sufficit · Venit hora · ecce
tradetur filiuſ hominiſ in manuſ peccatoꝝ ·
Surgite eamuſ · ecce qui me tradet ꝓpe eſt ·

mr clxxxi
mt I ccc
lc cclxxxv
lo clviii

Et adhuc eo loquente · uenit iudaſ ſcarioth
unuſ ex duodecim · & cum illo turba multa
cum gladiiſ & ligniſ · a ſummiſ ſacerdotib:
& a ſcribiſ · & ſenioribuſ ·

mr clxxxii
mt II ccci
lc cclxxxvi

Dederat aūt traditor eius ſignum eiſ · dicenſ ·
Quemcumq: oſculatuſ fuero · ipſe eſt · tenete
eum · & ducite caute · Et cum ueniſſet ·
ſtatim accedenſ ad eum · ait · Rabbi · &
oſculatuſ ē eum · At illi manuſ iniecerunt
in eum · & tenuer̄ eum ·

mr clxxxiii
mt I cccii
lc cclxxxvii
lo clx

Unuſ aūt quidam de circumſtantibuſ edu
cenſ gladium · ꝑcuſſit ſeruum ſummi
ſacerdotiſ · & amputauit illi auriculā ·

mr clxxxiiii
mt I ccciiii
lc cclxxxviiii
lo clxx

Et reſpondenſ ihc · ait illiſ · Tanquā ad la
tronem exiſtiſ cum gladiiſ · & ligniſ com
prehendere me · Cotidie eram apud uoſ
in templo docens · & non me tenuiſtiſ ·
ſed ut adimpleantur ſcripturae ·

mr clxxxv
mt VI cccv

Tunc diſcipuli eiuſ relinquenteſ eum · om̄ſ
fugerunt ·

mr clxxvi
X ſol

Aduleſcenſ aūt quidam ſequebatur eum ·
amictuſ ſindone ſup̄ nudo · & tenuerunt

I
M clxxxvii
II
m cccvi
lo ccxc
la clxii

II
m clxxxviii
IIII
m ccc viii
lo clxiiii

II
m clxxxviiii
II
m cccviiii
lo ccc v

II
m ccc
VI
m cccviiii

cum· At ille reiecta ſindone· nuduſ ꝓfugit
ab eiſ·
Et adduxer̄ ihm̄ ad ſummum ſacerdotem·
& conuenerunt omīſ ſacerdoteſ & ſcribae. &
ſenioreſ·
Petruſ autem a longe ſecutuſ eſt eum· uſq; in
tro in atrium ſummi ſacerdotiſ· Et ſedebat
cum miniſtriſ· & calefaciebat ſe ad ignem·
Summi uero ſacerdoteſ & omne concilium
quaerebant aduerſuſ ihm̄ teſtimonium·
ut eum morti traderent· nec inueniebant·
Multi enim teſtimonium falſum dicebant
aduerſuſ eum· & conuenientia teſtimo
nia non erant·
Et quidam ſurgenteſ· falſum teſtimonium
ferebant aduerſuſ eum dicenteſ· Qm̄ noſ
audiuimuſ eum dicentem· Ego diſſoluā
templum hoc manu factum· aedificabo·
Et non erat conueniens teſtimonium il
lorum·

et poſt triduum
aliud non manu
factum

XIII ET EXSVRGENS SVMMVS SA
cerdoſ in medium· interrogauit ihm̄
dicenſ· Non reſpondeſ quicquā ad ea
quae tibi obiciuntur ab hiſ? Ille autem
tacebat· & nihil reſpondit· Rurſum

ſacerdoſ interrogabat eum . & dixit ei
Tu eſ xp̄c filiuſ dī benedicti ?

m cxci
XI
m cccx
lc ccxcviii
lo lxxiii

Ihc aūt dixit illi · Ego ſum · Et uidebitiſ
filium hominiſ a dextriſ ſedentē uirtutis ·
& uenientem cum nubibuſ caeli ·

m cxcii
VI
m cccxi

Summuſ aūt ſacerdoſ ſcindenſ ueſtimen
ta ſua · ait

m cxciii
II
m ccc xii
lc ccxcviii

Quid adhuc deſideramuſ teſteſ ? Audiſtis
blaſphemiam · Quid uobiſ uidetur ?
Qui omneſ condempnauerunt eum · ēē
reum mortis ·

m cxciiii
I
m ccc xiii
lc ccxciiii
lo clxxii

Et cęperunt quidam conſpuere eum · &
uelare faciem eius · & colaphiſ eum cédere ·
& dicere ei · Prophetiza · Et miniſtri
alapiſ eum cędebant ·

m cxcv
I
m cccxiiii
lc ccxci
lo clxviii
lo clxvi

Et cum eēt petrus in atrio deorſum · uenit
una ex ancilliſ ſummi ſacerdotiſ · Et cū
uidiſſet petrum calefacientem ſe · aſpi
cienſ illum ait · Et tu cum ihū nazare
no eraſ · At ille negauit dicenſ · Neq;
ſcio · neq; noui quid dicas

m cxcvi
I
m cccxv
lc ccxcii
lo clxxv

Et ęxiit foraſ ante atrium · & galluſ can
tauit · Rurſuſ aūt cum uidiſſet illū
ancilla · coepit dicere circumſtantibus ·
quia hic ęx illiſ eſt · At ille · iterum negauit ·

Et post pusillum· rursus qui astabant dice
bant petro· Vere· ex illis es· Nam & galile
us es· Ille autē coepit anathematizare &
iurare· quia nescio hominem istum quem di
citis· Et statim iterum gallus cantauit·

mr cxcvii
mt II cccxvi
lc ccxciii

Et recordatus ē petrus uerbi quod dixerat
ei ihs· priusquam gallus cantet bis· ter
me negabis· & coepit flere·

mr cxcviii
mt II cccxvi
lc ccxciii

Et confestim· mane consilium facientes
summi sacerdotes· cum senioribus & scribis·
& uniuerso concilio·

·xv·

mr cxcviiii
mt I cccxviii
lc ccc· Io clxxvi

Vincientes ihm· duxerunt & tradiderunt
pilato·

mr cc
mt I cccxx
lc ccc ii
Io clxxviii

Et interrogauit eum pilatus· Tu es rex
iudaeorum? At ille respondens ait illi·
Tu dicis

mr cci
mt IIII cccxxi
Io clxxx
L cxcii

Et accusabant eum summi sacerdotes in
multis· Pilatus autē rursum interroga
uit eum dicens· Non respondes quicquam?
Uide in quantis te accusant; Ihs autem
amplius nihil respondit· ita ut miraret
pilatus·

mr ccii
mt II cccxxii
lc ccc viiii

Per diem autem festum· dimittere solebat
illis unum ex uinctis· quem cumque pe
tissent·

II mr cciii
IIII mt cccxxiii
Io clxxxiii

Erat aūt quidicebatur barabbas. quicum
seditiosis erat uinctus. quiinseditione
fecerat homicidium. Et cum ascendiss&
turba. coepit rogare sicut semꝑ faciebat
illis. Pilatus aūt respondit eis. & dixit.
Uultis dimittam uobis regem iudaeorum.
Sciebat enim. quodꝑinuidiā tradidissent
eum summi sacerdotes.

II mr cciiii
IIII mt cccxxv
lc cccx
Io clxxxiiii

Pontifices autem concitauerunt turbam.
utmagis barabban. dimitteret eis.

II mr ccv
I mt cccxxvi
lc cccxi
Io clxxxviii
⁊ cxciiii

Pilatus aūt. iterum respondens. aitillis.
Quid ergo uultis faciam regi iudaeorum.
Atilli. iterum clamauerunt. Crucifige
eum. Pilatus uero. dicebat eis. Quidenī
malifecit. Atilli. magis clamabant.
Crucifige eum.

II mr ccvi
I mt cccxxviii
lc cccxiiii
Io cxcvi

Pilatus aūt uolens populo satis facere.
dimisitillis barabban. & tradidit ihm̄
flagellis cęsum. utcrucifigeretur.

II mr ccvii
IIII mt cccxxviiii
Io clxxxv
⁊ clxxxvi

Milites aūt duxerunt eum intro inatriū
p̄torii. & conuocant totam cohortem.
Et induunt eum purpura. & imponunt
ei plectentes spineam coronam. & coeperunt
salutare eum. Aue. rexiudaeorum.
Et percutiebant caput eius arundi

ne & conspuebant eum. & ponentes genua
adorabant eum.

mr ccviii
VI
mt cccxxx

Et postquam illuserunt ei. exuerunt illū
purpura. & induerunt illum uestimen
tis suis. & educunt illum ut crucifigerent
eum.

mr ccviiii
I
mt cccxxxi
lc cccxxv
lo cxcvii

Et angariauerunt praetereuntem quem
piam symonem cyreneum uenientem
de uilla. patrem alexandri & rufi. ut
tolleret crucem eius.

mr ccx
I
mt cccxxxii
lc cccxxviii
lo cxcvii

Et ꝑducunt illum in golgatha locum.
quod est intꝑretatum caluariae locus.

mr ccxi
IIII
mt cccxxxiii
lo cciii

Et dabant ei bibere myrratum uinum.
& non accepit.

mr ccxii
I
mt cccxxxiiii
lc cccxxxi
lo cci

Et crucifigentes eum diuiserunt uesti
menta eius. mittentes sortem suꝑ eis.
quis quid tolleret.

mr ccxiii
X
sol

Erat autem hora tertia. & crucifixe
runt eum.

mr ccxiiii
I
mt cccxxxv
lc cccxxxiiii
lo cxcviiii

Et erat titulus causae eius inscriptus.
rex iudaeorum.

mr ccxv
I
mt cccxxxvi
lc cccxxvii
lo cxcviiii

Et cum eo crucifigunt duos latrones.
unum a dextris. & alium a sinistris
eius.

mr ccxvi
VIII
lc cclxxvii

Et adimpleta est scriptura quae dicit.

& eum iniquis reputatus est·

m̄r ccxxvii
VI
m̄t cccxxxviii

Et praetereuntes blasphemabant eum · mouentes capita sua & dicentes · Uah · qui destruit templum · & in tribus dieb: aedificat ? Saluum fac temetipsum · descendens de cruce ·

m̄r ccxxviii
II
m̄t cccxxxviii
lc cccxxii

Similiter & summi sacerdotes ludentes ad alterutrum cum scribis · dicebant · Alios saluos fecit · seipsum non potest saluum facere ? Xps rex isrl · descendat nunc de cruce · ut uideamus, & credamus ·

m̄r ccxxviiii
II
m̄t cccxxxviiii
lc cccxxv

Et qui cum eo crucifixi erant · conuitiabantur ei ·

m̄r ccxxx
II
m̄t cccxl
lc cccxxviii

Et facta hora sexta · tenebrae factae sunt per totam terram · usq: in horam nonā ·

m̄r ccxxxi
VI
m̄t cccxli

Et hora nona · exclamauit ihs · uoce magna dicens · Heloy · heloy · lema sabactani ? quod ē · interpretatum · Ds ms · ds ms · ut quid dereliquisti me ? Et quidam de circum stantibus audientes dicebant · Ecce helyam uocat ·

m̄r ccxxxii
II
m̄t cccxlii
lc cccxxxiii

Currens autem unus · & implens spongiam aceto · circum ponensq: calamo · potum dabat ei dicens · Sinite · uide amuſ ſiueniat heliaſ addeponendū eū·

mt ccxxiii
I mr cccxliii
lc cccxxviiii
io cciiii

IHc autem emiſſauoce magna.´ exſpirauit·

mt ccxxiiii
II mr cccxliiii
lc cccxxviii

Et uelum templi ſciſſum eſt induo.´ aſurſum uſq; deorſum·

mt ccxxv
II mr cccxlvi
lc cccxxx

Uidenſ autem centurio quiexaduerſo ſtabat. quia ſicclamans exſpiraſſet.´ ait.´ Uere.´ hic homo filiuſ dī erat·

mt ccxxvi
VI mr cccxlvii

Erant aūt & mulieres delonge aſpicienteſ.´ interquaſ erat maria magdalena. & maria iacobi minoris .´ & ioſeph mater. & ſalome· Et cum eēt ingalilea ſequebantur eum: & miniſtrabant ei.´ & aliae multae. quaeſimul cumeo aſcenderant hieroſolimam·

mt ccxxvii
I mr cccxlviii
lc cccxxxii
io ccvi

Et cum iam ſero factum eſſet. quiaerat paraſceue quod ē. antesabbatum .´ uenit ioſeph abarimathia, nobiliſ decurio. qui&ipſe erat expectanſ regnum dī· Et audacter introiit adpilatum .´ & petiit corpuſ ihū· Pilatuſ autem.´ mirabatur ſiiam obiſſ&·· Et acceſito centurione .´ interrogauit eum. ſiiam mortuuſ eēt· Et cum cognouiſſet acenturione .´ donauit corpuſ ioſeph·

mt ccxxviii
I mr cccxlviiii
lc cccxxxiii
io ccviii

Ioſeph autem mercatuſ ſindonem.. & deponenſ eum inuoluit ſindone.´ & poſuit eum inmonumento. quoderat exciſum de petra · Et aduoluit lapidem · ad ostium monumenti ·

II m ccxxviiii
VI m cccL

XVI

Maria autem magdalena · & maria ioseph · aspiciebant ubi poneretur ·

II m ccxxx
lc cccxxxv

Et cum transisset sabbatum · maria magdalena · & maria iacobi · & salome · emerunt aromata · ut uenientes unguerent eum ·

II m ccxxxi
VIIII m cccLii
lc cccxxxvi
io ccviiii

Et ualde mane una sabbatorum ueniunt ad monumentum · orto iam sole · Et dicebant ad inuicem · Quis reuoluet nobis lapidem ab ostio monumenti · Et respicientes · uiderunt reuolutum lapidem · Erat quippe magnus ualde · Et introeuntes in monumentum · uiderunt iuuenem sedentem in dextris · coopertum stola candida · & obstupuerunt ·

II m ccxxxii
II m cccLiii
lc cccxxxvii

Qui dicit illis · Nolite expauescere · Ihm queritis nazarenum · crucifixum · surrexit · non est hic · Ecce locus · ubi posuerunt eum · Sed ite · dicite discipulis eius · & petro · quia praecedit uos in galileam · Ibi eum uidebitis · sicut dixit uobis ·

II m ccxxxiii
II m cccLiiii
lc cccxxxviii

At ille exeuntes · fugerunt de monumento ·

Inuaserat enim eas tremor. & pauor & nemini quicquam dixerunt. Timebant enim. Surgens autem mane prima sabbati. apparuit primo mariae magdalenae. de qua eiecerat septem daemonia. Illa uadens. nuntiauit his qui cum eo fuerant. lugentibus & flentibus. Et illi audientes quia uiueret. & uisus esset ab ea. non crediderunt.

Post haec autem. duobus ex eis ambulantibus ostensus est in alia effigiae. euntibus in uillam. Et illi euntes nuntiauerunt cęteris. nec illis crediderunt.

Nouissime recumbentibus undecim apparuit. & exprobrauit incredulitatem illorum & duritiam cordis. Quia his qui uiderant eum resurrexisse non crediderunt. Et dixit eis. Euntes in mundum uniuersum. praedicate euangelium omni creaturae. Qui crediderit & baptizatus fuerit. saluus erit. Qui uero non crediderit. condempnabitur. Signa autem eos qui crediderint. haec sequentur. In nomine meo daemonia eicient. linguis loquentur nouis. ser

pentes tollent· Et ſi mortiferum ·
quid biberint. non eiſ nocebit· Sup̄
aegroſ manuſ imponent. & bene habe
bunt· Et dn̄ſ quidem ih̄ſ poſtquam lo
cutuſ ē. eiſ. aſſūptuſ eſt in caelum· &
ſedit adexteriſ dī· Illi aut̄ ꝓfecti. p̄
dicauerunt ubique· Dn̄o cooperante
& ſermonem confirmante. ſequen
tibuſ ſigniſ

EXPLICIT EUUANGELIUM SECUNDUM MARCUM.

INCIPIT ARGUMENTU̅

EUUANGELII SECUNDU̅ LUCAM:

LUCAS · SYRUS ANTIOCENSIS · arte medicuſ· diſcipuluſ apoſtolorum · poſtea paulum ſecutuſ uſq: ad confeſſionem eiuſ· ſeruienſ dn̄o ſine crimine· Nam neq: uxorem umquam habenſ neq: filioſ· ſeptuaginta & quattuor annorū obiit in bithinia· plenuſ ſp̄u ſc̄o· Qui cū iam ſcripta eſſent euangelia· ꝑ matheū quidem in iudaea · ꝑ marcum autem in italia · ſc̄o inſtigante ſp̄u · in achaiae partibuſ· hoc ſcripſit euangelium· Significanſ &iam ipſe in principio ante alia eſſe deſcripta · cui extra ea quae ordo euangelicae diſpoſitioniſ expoſcit· ea maxime neceſſitaſ laboriſ fuit· ut primum greciſ fidelibuſ· omni prophetatione uenturi in carnem dī xp̄i manifeſtata humanitaſ· ne iudaiciſ fabuliſ attenti· in ſolo legiſ deſiderio tenerentur· neue hereticiſ fabuliſ· & ſtultiſ ſollicitationibuſ ſeducti . excederent a ueritate . elaboraret . Dehinc ut in principio euuangelii iohanniſ natiuitate praeſumpta cui euuangelium ſcriberet . & in quo electꝰ ſcriberet . indicaret . conteſtanſ in ſe completa ēē . quae eſſent ab aliiſ inchoata .

Cui ideo poſt baptiſmum filii dī a ꝑfectione generationis in xp̄o implete . repetende a principio natiuitatiſ humanae poteſtaſ ꝑmiſſa eſt . ut requirentibus demonſtraret . in quo apprachendenſ erat ꝑ nathan filium introitū recurrentiſ in dm̄ generationiſ admiſſo indiſparabiliſ dī . praedicanſ in hominibus xp̄m ſuum ꝑfecti opuſ hominiſ redire in ſe ꝑ filiū faceret . qui ꝑ dauid patrem uenientibus iter praebebat in xp̄o .

Cui lucae non immerito &iam ſcribendorum apoſtolicorū actuum poteſtaſ in myſterio datur . ut dō in dm̄ pleno . & filio proditionis extincto . oratione ab apoſtoliſ facta . ſorte dn̄i electioniſ numeruſ compleretur . Sicq; paulus conſummationē apoſtoliciſ actib; daret . quem diu contra ſtimulum recalcitrantem dn̄ſ elegiſſet .

Quod et legentib; ac requirentib; dm̄ . & ſi ꝑ ſingula expediri a nobis. utile fuerat. sciens tamen quod operantem agricolam oportet de fructibus suis aedere. uitauimus publicam curiositatem. ne non tam uolentibus dm̄ uideremur. quam fastidientibus ꝓdesse.

EXPLICIT ARGVMENTV̄

INCIPIVNT CAPITVLA EIVSDEM:

·I· Zacharias uiso angelo quia non credidit. ommutuit. Elisabeth uxor eius concepit. maria quoq: de spū sc̄o cum concepisset salutauit elisabeth. elisabeth salutata ꝓphetauit. et peperit. Et ut nomen filii sui iohannis zacharias scripsit. locutus est. ac filium pr̄cursorē ante dnm̄ prophetauit. Postea quam peperit maria ihm̄. infantem in p̄sepio posuit. quem pastores iuxta angeloꝝ indicia inueniunt. quiq: octaua die circumciditur:

·II· Symeon iustus. xp̄m manibus sumptū benedicit. anna ꝓphetissa uidua multa de xp̄o ꝓphetat: Ihs annorū duodecī.

intemplo cumdoctoribus legiſ inuen
tus · inpatriſ ſeēē oportere ꝓnuntiat ·

·III· Anno quinto decimo imperii tẏberii cęſa
riſ pilatoꝓcurante · Iohanneſ baptiſta
penitentiam p̄dicat · & fortiorem xp̄m
uenturum deſignat · quo baptizato co
lumbae figura ſp̄ſ ſupra deſcendit ·
Uox &iam decęlo filium dī indicat ·
quem putabant filium ioſeph ·

·IIII· Ductuſ indeſertum ihc̄ quadraginta di
ebuſ ieiunauit · & adiabolo tēptatuſ
uicit · reuerſuſ ingalileam · docet ſabba
tiſ inſẏnagogam ingreſſuſ iſaiam ſe ſigna
re · & nullum ꝓphetam inpatria ſua
dicit acceptum · dequa eiectus apudca ·IV·
pharnaum hominem adaemonio ſab
batiſ liberat · & ſocrum ſẏmoniſ afe
bribuſ & multoſ male habentes curat ·
& daemonia ſeconfitentia increpat ·
denaui alloquitur · dequa piſceſ multoſ
capi facit · Ubi &iam petrum · iohannē ·
& iacobum elegit · leproſum mundat ·
indeſerto orat ·

·V· Paralẏticum demiſſum ꝑtectum ihc̄
apeccatiſ & abinfirmitate liberat · Le
uipublicanum ſequi iubet · apudquē

murmurantibus phariſaeiſ caenanſ.
dicit ſaniſ non eſſe opuſ medicum. & de
ieiunio diſputanſ parabolam panni &
utrium ponit. ſpicaſ uellentibuſ diſci
puliſ paneſ ꝓpoſitioniſ commemorat.
hominem manum aridam habentem
ſabbatiſ curat. In oratione ꝑnoctat.
apoſtoloſ elegit. turbaſ alloquitur. be
atitudinem aliorum. & aliorum infelici
tatem ꝓmittenſ. parabolam proferens
de ducatu caeci. & magiſtri. & diſcipli.
& feſtucae in oculo uel trabis. & arboriſ
boni fructuſ uel mali. & hominem qui
domum ſupra p&ram. uel ſup̃ arenam
aedificat.

·VI· Centurioniſ puerum curat. Uiduae filiū
reſuſcitat. iohanneſ diſcipuloſ mittit ad
ihm̄. & xp̄c de iohanne loquitur. ſub
nectenſ ſimilitudinē puerorum in foro
ſedentium. mulier peccatrix pedeſ xp̄i
lauat & unguit. ꝓpt̄ quam parabola dr̄
creditoriſ. qui parum uel mutuū conce
dit. In itinere ſequentibus ſe turbiſ. &
mulieribuſ quae curatae erant ſimilitudi
nem ſeminantiſ dicit. cuiuſ ſemen in bo
nam terram. uel petroſam cecidit. lucernā

nonſubuaſ. ſ; ſuper candelabrum poni.
matrem & frſ̄ repudiat. nauigans poſt
ſomnium tempeſtatem ſedat. hominē
a maledictione liberat.
·VII· Iairi filiam dumiret reſuſcitare. muli
erem aprofluuio liberat. puellam
uiuificat.
·VIII· Mittens diſcipuloſ predicare data eiſ omī
poteſtate. quibuſ. herode mirante re
uerſiſ. indeſerto quinq: panibus & duo
b; piſcibuſ quinq: milia uirorum ſatiat.
interrogans. quē ſe dicerent turbae. ape
tro xp̄c declaratur. & monet. abnegatiſ
omnib: crucē tolli & ſe ſequi. deſignans
ēē illicquimortem nonguſtarent ante
uiſionē gl̄ae eius.
·VIIII· In monte. aſſumpto petro. iohanne. & ia
cobo xp̄ſ tranſfiguratur. inter moyſen
& helyam uiſuſ. ubitriatabernacula
p&ruſ debere fieri dicit. & nube ob
umbrantur. ac uox cęleſtiſ filium
declarat. puerum lunaticum liberat.
ac ſe tradi debere ꝓnuntiat. & cogitan
teſ diſcipuloſ quiſ eorum maior eſſet
inſtruit. ac non prohibendum qui inno
mine ſuo uirtutem faciat. a ſamaritanis

nonrecipitur. & uolenteſ apoſtoloſ ignē
ſup̄eoſ deſcendere increpat. ſequi uolen
ti ſe nonhabere ubicaput reclinet prae
dicit. Alterum tamen ipſa etiam pa
triſ morte intermiſſa adſequendum,
eligit. & alio uolenti ſuiſ primum re
nuntiare. aratoriſ figuram ponit
retro reſpicientiſ·

·X· Eligit ſeptuaginta duo. quoſ mittit
adpraedicandum. Ipſe uero increpat
ciuitates. & reuerſoſ diſcipuloſ eſſe
dicit feliciores. quodeorum nomina
incaelo eēnt ſcripta. Obquam rem grās
agit patri. quodbonaſint paruuliſ re
uelata. & omnia ſibiapatre tradita ma
nifeſtat. quemneminem niſifilium
noſſe declarat. beatoſ q; oculoſ quiui
derint. idquod prophetiſ noncontigit.
alegiſperito temptatuſ. mandata quę
fieri praecepit dn̄ſ. parabolam uulnē
rati. quemleuita. & ſacerdote praeterę
unte. ſamaritanuſ colligit. Apudmar
tham mariae partem collaudat·

·XI· Poſt orationem propriam. docet oratio
nem. & parabolam ponit eius. quip̄pt̄
taedium dat poſtulanti panem. Pe

tendum esse · querendum · & pulsandū
exemplo asserens · daemonium eiciens ·
inprincipe daemoniorum · idem phari
saeos opinantes destruxit · beatosq:
dicit · quiaudiunt uerbum & custodi
unt · dans signum ionae · & reginae
austri · & niniuitas iniudicio dicit fore
beatos · & lucernam sup candelabrū
poni · & quod oculus sit lucerna cor
poris · apud pharisaeum inuitatus ·
lauandum potius quodintus est ele
mosinis ꝓnuntiat · Increpans multos
pharisaeos · & legis doctores ·

·XII· Pharisaeis uolentibus cumeo contendere ·
discipulos palam docet ut eorum fal
laciam caueant · ut eum timeant qui
potest post mortem ingehennam mit
tere · & pluris esse discipulos quinq:
passeribus dipondio ualentibus · & ne
gantem senegaturum · & peccanti in
spm̄ scm̄ nonremittendum · & noncogi
tandum quid apphensus loquatur ·
petenti respondit se nō esse diuisorem
hereditatis · similitudinem eius cui mul
ta natasunt · cuius anima eadem noc
te peteretur · aedocet exemplis nonco

gitandum decraſtino. faciendamq: elemo
ſinam omnibuſ uenditis. &uigilandū.
dicenſ petro. felicem eſſe bonum diſ
penſatorem. Inde dicit ignem mittere
ſuꝑ terram. non pacem. turbiſ quoq:
dicentibuſ. quod faciem caeli cognoſce
rent. tempora non intellegerent. quoſ
monet. ut dum in uia eſſent. reconcilia
rentur aduerſario. ne recluſi non ex
irent. donec nouiſſimum quadran
tem redderent.

·XIII· Cum ei nuntiatum fuiſſ& galileoſ occi
ſoſ. monet agendam poenitentiam.
parabolam ficulneae ſubiungenſ. quā
dominuſ cum infructuoſam uellet ex
cidi' cultor ſtatim poſtulauit. cū mu
lierem anniſ decem & octo curuam erex
iſſ&. indignantem archiſynagogum
increpat. Unde ſimilitudinem grani
ſynapiſ ſubiungit. ex quo arbor maior
holeribuſ naſcitur. & fermentū quod
abſcondit mulier in farina. & ut in
troeatur ꝑ anguſtum oſtium ne cludāt.
phariſaeiſ ei dicentibꝯ. quia herodeſ uel
l&~ eum occidere. dicit eum uulpem.
& ꝓphetam extra hierl̄m non perire. &

increpat hierl̄m·

·XIIII· Sabbatiſ curat hẏdropicū· diſcumbendi dat ordinem· inuitantem hortatur pauperes paſcere· ſimilitudinem iungens hominiſ quiexcuſantib: inuitatis· cęcoſ· claudoſ· debileſ uocauit· & turbas deplatetiſ hortatur omnem affectionem ꝓpt̄ ſe relinquendā· parabolam ponenſ turrim aedificare uolentiſ & regiſ·

·XV· Salfatuum ēē nondebere· murmurantib: phariſaeiſ deconuiuio peccatoꝝ· dat ſimilitudinem paſtoriſ propter unam ouem nonaginta nouem relinquentis· & mulierem quaeunam dragmam perditam Inueniens gaudet· ſed & hominiˢ quiduobuſ filiiſſuiſ ſubſtantiam diuiſit· exquibuſ iunior prodige egit· ꝓquo uitulus occiditur· dediſpenſatore prodigo quiſapienter fecit· & ideo exemplis hortatur operandum· & deridenteſ eum phariſęoſ increpat· legē & ꝓphetas uſq: adiohannē dicens· ac moechari eum oſtendit· quiſua dimiſſa alteram accipit uxorem· & abalio dimiſſam ducit·

·XVI· Parabolam dediuite & lazaro· & necmini

mum decredentibus ſcandalizandum:
atq: omnia accepta fratri remittenda · &
quod fides ut granum ſinapiſ tranſ
ſico ferat arborem mori in mare · ſeruitiū
quoq: debitum exhibendum · decem
leproſi curantur · ex quibuſ unus reuer
ſuſ · ihm̄ ſequitur grāſ agenſ dō · Intra
noſ ēē regnum dī · regnum autem
ipſum iuxta exemplum noae uel
loth ſubito uenire · actum alium aſ
ſumi & alium relinqui · & ubi fuerit
corpuſ: illic aquilae · ſimilitudinē
uiduaę rogantiſ · & iudiciſ iniqui ·
& duorum in templo orantium · &
infanteſ non prohibendoſ · ſimilitu
do diuitiſ · & cameli faciliuſ ꝑ foramē
acuſ tranſituri · & omnia hic relin
quenda ·

·XVII· Cum diſcipuliſ aduentura ſibi indica
ret · cęcum mendicantem curauit · Za
cheum collaudit dimidiam ſubſtantiā
pauperibuſ offerentem · & ſimilitu
dinem deco qui decem mnaſ ituruſ
ad regnum ſeruiſ ſuiſ diſtribuit ·
& de excetio eorum qui cum regem re
cuſauerunt · ſuꝑ pullum aſinae

ſedit · & ſup hieruſalem fleuit · & uentura
ei predicit · Ibi de templo menſas euer
tit · & uendentes columbas eicit · Pha
riſaeos interrogantes · in qua poteſtate
haec faceret · de baptiſmo iohannis in
terrogat · Parabolam ſubiungens eius ·
qui cum ſeruos miſiſſet ad uineam · poſ
tea filium miſit · & de lapide ab aedi
ficantibus reprobato ·

XVIII · Temptatus · de tributo reſpondit · de
muliere quae ſeptem uiros habuit ·
addit de ſe interrogans · quomodo xp̅c
filius dauid eſſet · cum eum ipſe dn̄m
dicat · & monet a ſcribis cauendum ·
Uiduam laudat · quae in donario dua
minuta miſit · de templi ſtructura ·
& de futura p̱ſecutione · & de exitu
hierl̄m · & fine ſcl̄i · de aduentu xp̄i
in maieſtate · & ſimilitudinem ficul
neae · & monet uigilandum ·

XVIIII · De azimorum die appropinquante ·
iudas daemoniae repletus · de traden
di tempus pecunia ſibi ꝓmiſſa · & diſ
cumbentibus ſecum diſcipulis · ſacra
mentum panis & calicis oſtendit · Ac

traditorem deſignat · Certantibus de
gradu · eum praeferre quiminiſtrat · &
petro dicit quodeum ter negaturus ·
Ademonitis · diſcipulis ut uendito ueſti
mento emant gladium · ꝑgit admontē
oliueti · Quicum oraſſet · diſcipulos
excitat dormientes ·

· XX · Antecedente iuda uenit turba · & oſculo
traditur xpc · & petrus auriculam ſer
uo abſcidit · ducto ihu addomum prin
cipis ſacerdotum · petrus ibi ter negauit ·
Xpc deducitur · interrogatus aiudaeis ·
apilato · & abherode · actunc inamicitiā
pilatus & herodes redeunt · barabbas di
mittitur · & ihc aiudaeis crucifigend'
traditur · quiplangentibus cummulie
rib: utſeſe magis plangerent dixit ·
& inter latrones fixus · aceti potum acce
pit · titulo rex deſignatur · aquo unus
exlatronibus credens adparadyſum
ducitur · abhora ſexta uſq: adnonam
dies obſcuratus eſt · & ihu ſpm emit
tente · uelumtempli ſciſſum eſt · quibus
uiſis · centurio · & quiadſtant dnm
magnificant · Ioſeph poſtulat corpus

& sepelit · quod mulieres requirentes · non inuenerunt ·

·XXI· Nuntiant mulieres angelorum uisionem · nec credunt discipuli · Euntes duo ad castellum · In panis fractione xp̄m cognoscunt · Et reuersi discipuli · indicant quibus ihc̄ apparuit · & plagas non credentibus ostendit · & piscem · ac fauum acdendum accepit · Alloquitur apostolos · & cor eorum aperit ad intellegendū · quod hoc compati oportuerit · & ut illic essent · donec in eos ueniret uirtus admonuit · tunc benedixit eos & recessit · reliquit q; laudantes dm̄ in templo ·

EXPLICIUNT CAPITULA EUUANGELII SECUNDUM LUCĀ:

INCIP
EVGLM
SCDM
LVCAM:

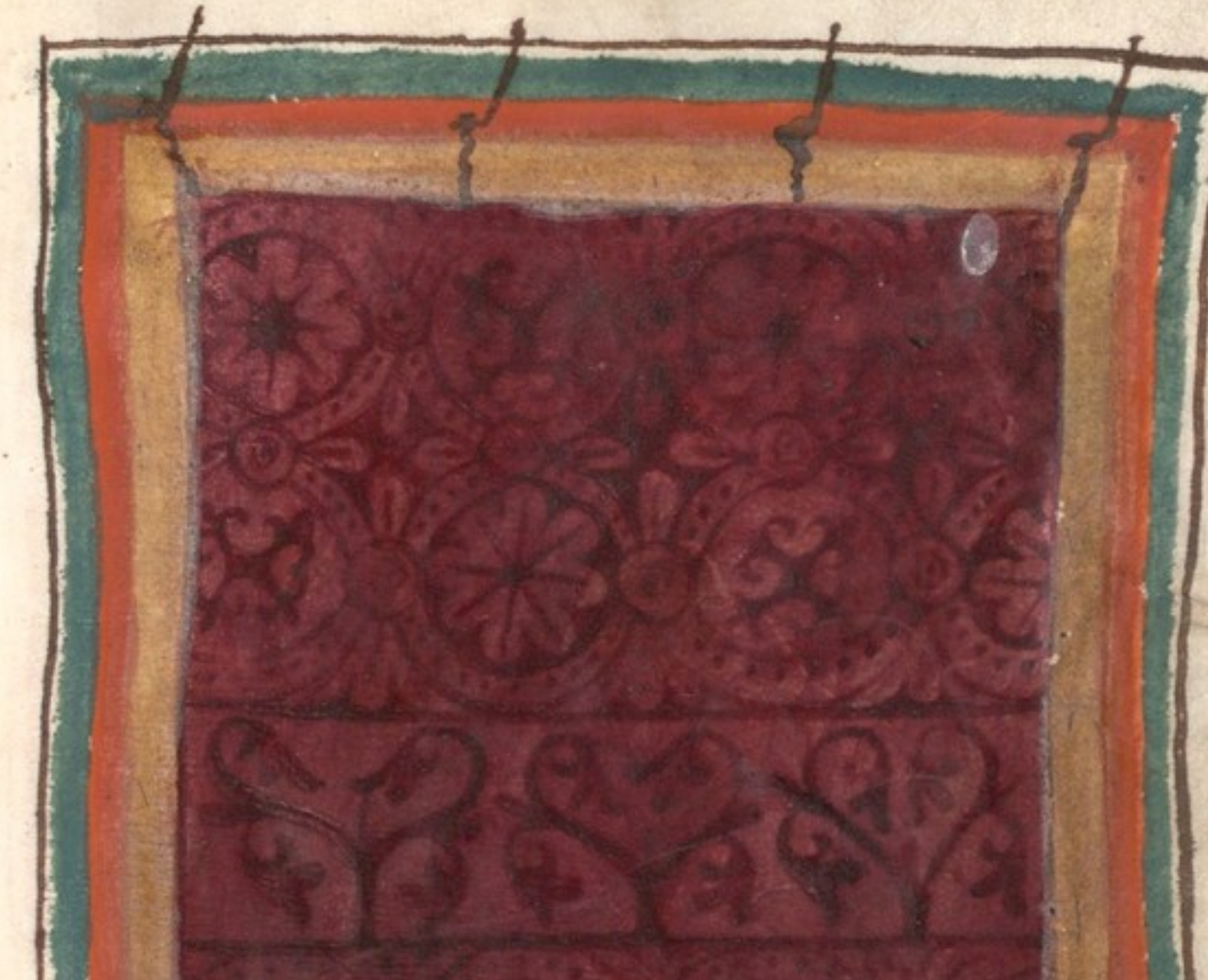

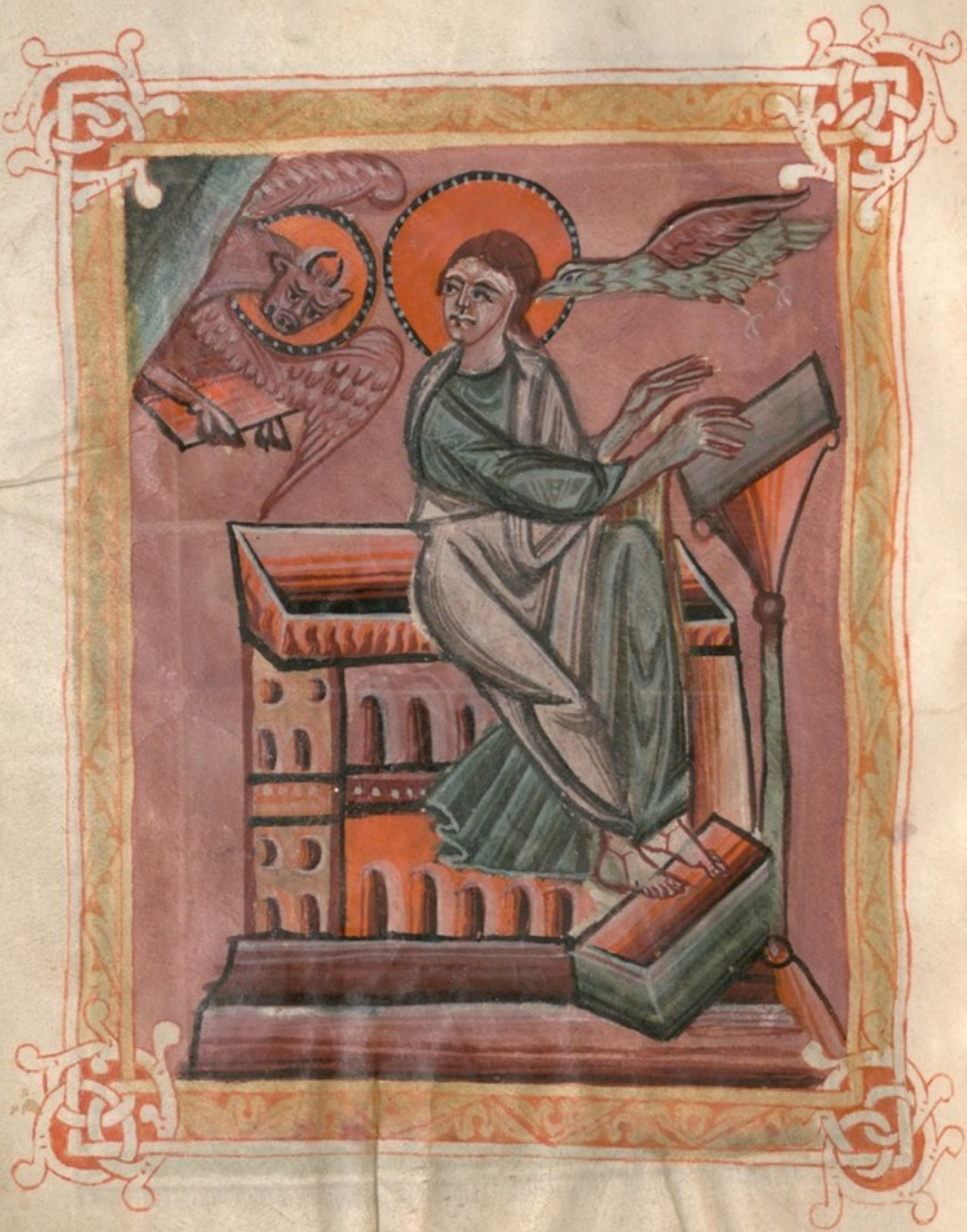

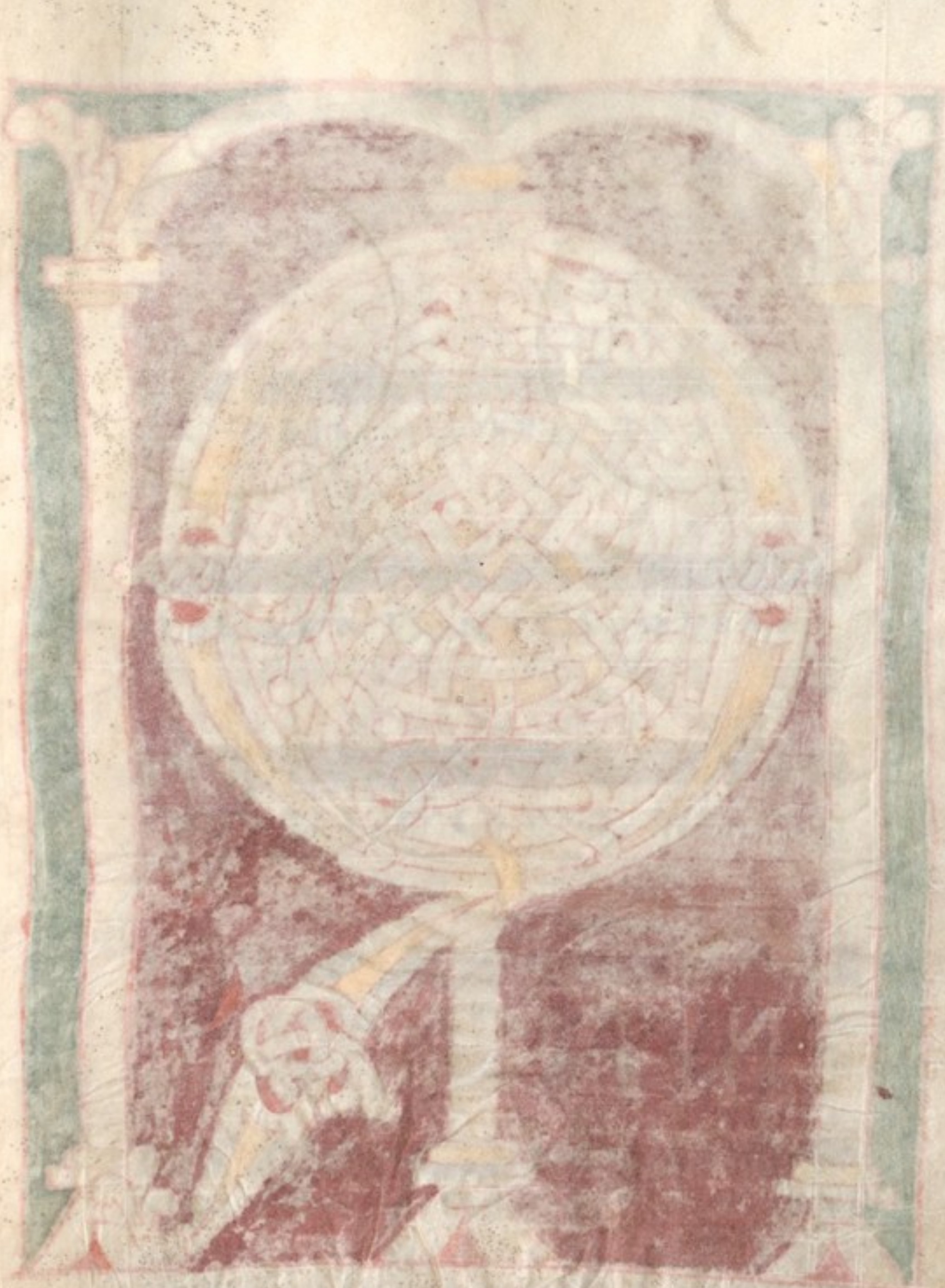

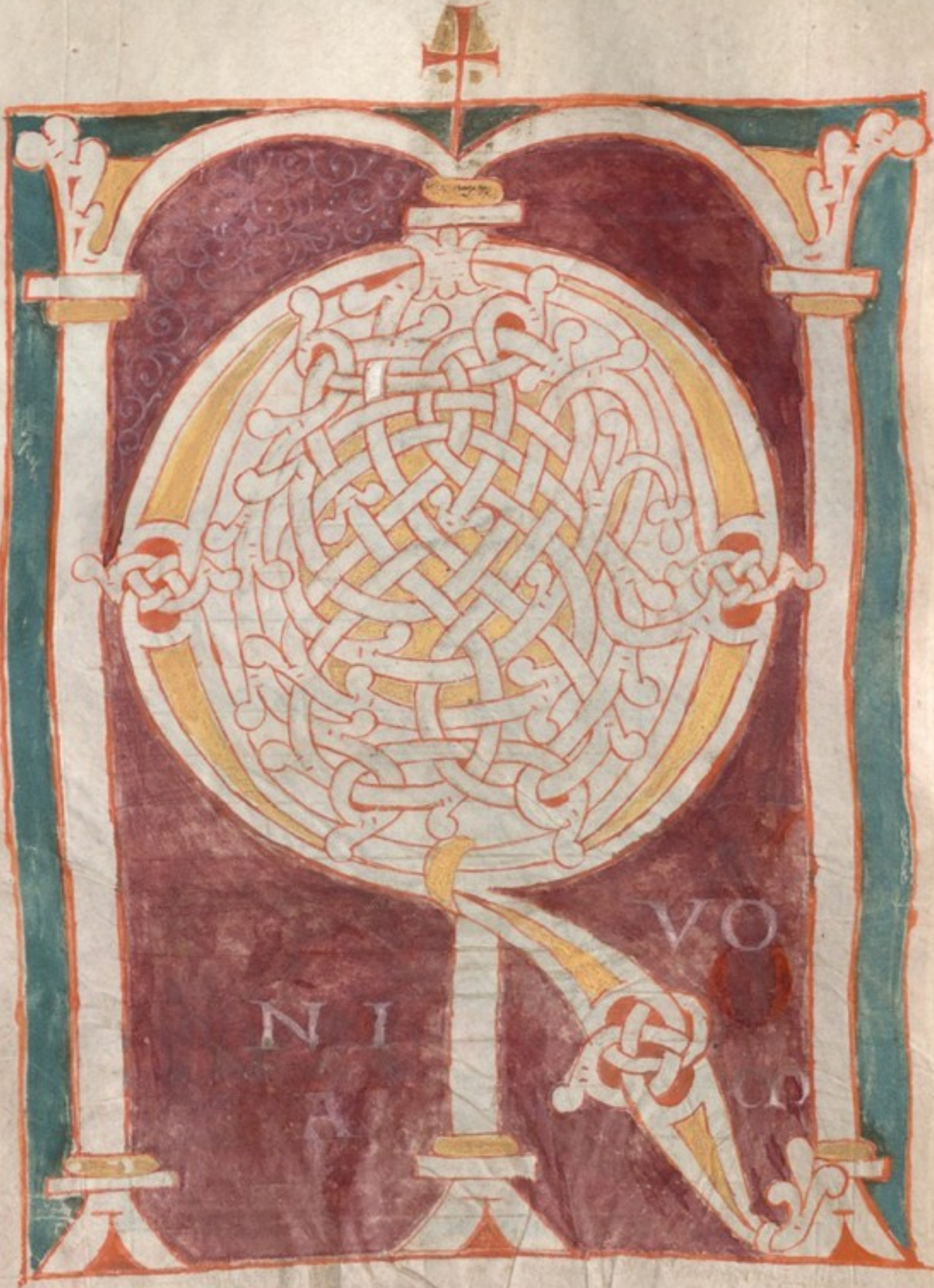
VO
NI

QUIDEM MULTI CONA
TI SUNT ORDINARE
NARRATIONEM · QVE
IN NOBIS COMPLETE SUNT
RERVM. ~ SICUT TRA
DIDERVNT NOBIS QVI AB
INITIO IPSI VIDERVNT · ET
MINISTRI FVERVNT SERMO
NIS. ~ VISVM EST ET MIHI
ASSECVTO A PRINCIPIO OMNIB;
DILIGENTER EX ORDINE · TIBI
SCRIBERE OPTIME THEOPHILE · VT
COGNOSCAS EORV̄ VERBORV̄ · DE QVIBVS

erudituſ eſ ueritatem:

I FUIT IN DIEBUS HERODIS RE
giſ iudęae. ſacerdoſ quidā nomine
zachariaſ deuiceabia .· & uxor illi de
filiabuſ aaron · & nomeneiuſ eliſabeth·
Erant autem iuſti amboante dm̄ · ince
denteſ inomnibuſ mandatiſ · & iuſtifi
cationibuſ dn̄i · ſinequaerela · Et non
erat illiſ filiuſ .· eoquod eſſet elyſabeth
ſterilis . & ambo proceſſiſſent indiebuſ
ſuiſ · Factum ē. autem cumſacerdotio
fungeretur Inordine uiciſſuę ante
dm̄ .· ſcdm̄ conſuetudinem ſacerdo
tii · ſorte exiit . ut incenſum poneret · :
Ingreſſuſ intemplum dn̄i ; & omniſ
multitudo —— erat populi ·́ oranſ fo
riſ · horaincenſi · Apparuit autemilli
angl̄ſ dn̄i .· ſtanſ adextriſ altariſ in
cenſi · Etzachariaſ turbatuſ ē. uidenſ .
& timor irruit ſup̄ eum · Ait autem
adillum angl̄s · Ne timeaſ zacharia .
quō exaudita eſt deprecatiotua . & ux
ortua eliſabeth pariet tibi filium .·
& uocabiſ nomeneiuſ iohannem · Et

erit gaudium tibi & exultatio. & mul
ti in natiuitate eius gaudebunt. Erit
enim magnus coram dño. & uinum
& ſiceram non bibet. Et spū ſcō reple
bitur adhuc ex utero matris ſuae. &
multos filiorum iſrł conuertet ad dñm
dm̄ ipſorum. Et ipſe ꝑcedet ante illū
in spū & uirtute helyae ut con uer
tat corda patrum in filios. & incredibi
les ad prudentiam iuſtorum. Parare
dño plebem ꝑfectam. Et dixit za
charias ad angelum. Unde hoc sciam.
Ego enim ſum ſenex. & uxor mea pceſ
ſit in diebus ſuis.

Le ii ev iii Et respondens angłs dixit ei. Ego ſum ga
brihel qui aſto ante dm̄. & miſſus ſū
loqui ad te. & haec tibi euuangelizare.

Le iii x Sol Et ecce eris tacens & non poteris loqui.
uſq; in diem quo haec fiant. pro eo qđ
non credidiſti uerbis meis. quae im
plebuntur in tempore ſuo. Et erat
plebs expectans zachariam. & mira
bantur qđ tardaret ipſe in templo.
Egreſſus autem. non poterat loqui ad
illos. & cognouerunt quod uiſionem

uidiſſet intemplo: Et ipſe erat innuenſ
illiſ. & ꝑmanſit mutus. Et factum eſt
ut impleti ſunt dieſ officii eiuſ: abiit
indomum ſuam. Poſt hoſ aūt dieſ. con
cepit eliſabeth uxor eiuſ. & occultabat
ſe menſibuſ quinq: dicenſ. Quia ſic
fecit mihi dn̄ſ indiebꝰ. quib: reſpexit au
ferre obp̄brium meū. inter homineſ.
In menſe aūt ſexto. Miſſuſ ē. angeluſ
gabrihel adō inciuitatē galileae. cui no
men nazareth. aduirginē deſponſatam
uiro cui nomen erat ioſeph dedomo dauid.
& nomen uirginis maria. Et ingreſſuſ
angłſ adeam. dixit. Aue gr̄a plena.
dn̄ſ tecum. benedicta tu inmulieribuſ.
Quae cum audiſſet. turbata ē. inſermone
eiuſ. & cogitabat qualiſ eēt iſta ſaluta
tio. Et ait angłs ei. Ne timeaſ maria.
inueniſti enim gr̄am apud dm̄. Ecce con
cipieſ inutero & parieſ filium. & uocab̄
nomen eiuſ ihm̄. Hic erit magnuſ. &
filiuſ altiſſimi uocabitur. Et dabit illi
dn̄ſ dſ̄ ſedem dauid patriſ eiuſ. & regna
bit indomo iacob inaet̄num. & regni ei
non erit finiſ. Dixit aūt maria adangł.

Quomodo fiet istud · quoniam uirum non cognosco ? Et respondens angelus · dixit ei · Spiritus sanctus superueniet in te · & uirtus altissimi obumbrabit tibi · Ideoque & quod nascetur sanctum · uocabitur filius dei · Et ecce elisabeth cognata tua · & ipsa concepit filium in senectute sua · Et hic mensis est sextus illi quae uocatur sterilis · quia non erit impossibile apud deum omne uerbum · Dixit autem maria · Ecce ancilla domini · fiat mihi secundum uerbum tuum · Et discessit angelus ab illa ·

Surgens autem maria in diebus illis · abiit in montana cum festinatione in ciuitatem iuda · & intrauit in domum zachariae · & salutauit elisabeth · Et factum est ut audiuit salutationem mariae elisabeth · exultauit infans in utero eius · Et repleta est spiritu sancto elisabeth · & exclamauit uoce magna & dixit · Benedicta tu inter mulieres · & benedictus fructus uentris tui · Et unde hoc mihi ut ueniat mater domini mei ad me ? Ecce enim ut facta est uox salutationis tuae in auribus meis · exultauit in gau

dio infans in utero meo. Et beata
quae credidit. quõ pficientur ea quae
dicta sunt ei a dño. Et ait maria.
Magnificat anima mea dñm. & exul
tauit sps meus. in dõ salutari meo. Quia
respexit humilitatem ancille suae. ecce
enim ex hoc beatam me dicent omnes ge
nerationes. Quia fecit mihi magna qui
potens ē. & scm̃ nomen eius. Et miseri
cordia eius in progenies & pgenies ti
mentibus eum. Fecit potentiam in
brachio suo. dispsit supbos mente cor
dis sui. Deposuit potentes de sede. &
exaltauit humiles. Esurientes imple
uit bonis. & diuites dimisit inanes.
Suscepit isrl̃ puerum suum. memora
ri miscdiae suae. Sicut locutus est
ad patres nr̃os. abraham. & semini eius
in secla. Mansit autem maria cum
illa quasi mensib: tribus. & reuersa
est in domum suam. Elisabeth autē
impletum est tempus pariendi. &
peperit filium. Et audierunt uici
ni & cognati eius. quia magnificauit
dñs miscdiam suam cum illa. & con

gratulabantur ei· Et factum ē in die octauo· uenerunt circumcidere puerum· & uocabant eum nomine patris sui zachariam· Et respondens mater eius dix· Nequaquā· sed uocabitur iohannes· Et dixerunt ad illam· Quia nemo ē in cognatione tua· qui uocetur hoc nomine· Innuebant autem patri eius· quē uellet uocari eum· Et postulans pugillarē· scripsit dicens· iohannes ē nomen eius· Et mirati sunt uniuersi· Apertum est autē ilico os eius & lingua eius· & loquebatur benedicens dm̄· Et factus ē timor sup̄ om̄s uicinos eorum· & sup̄ omnia montana iudaeae diuulgabantur omnia uerba haec· Et posuerunt omnes qui audierant in corde suo· dicentes· Quid putas puer iste erit· Etenim manus dn̄i· erat cum illo· Et zacharias pater eius impletus ē spū scō· & prophetauit dicens· Benedictus dn̄s ds̄ isrl̄· q̄ uisitauit & fecit redemptionem· plebis sue· Et erexit cornu salutis nobis· in domo dauid pueri sui· Sicut locutꝰ est p̄ os scōꝝ· qui a sc̄lo sunt ꝓphetarū eiuſ· Salutem exinimiciſ nr̄iſ.· & de manu omnium qui oderunt noſ· Ad faciendam miſecđam cum patribuſ nr̄iſ·& memorari teſtamenti ſui ſc̄i· Iuſ iurandum. qđ iurauit ad abraham patrem nr̄m.· daturum ſe nobiſ· Ut ſine timore de manu inimicorum nr̄oꝝ liberati.· ſeruiamuſ illi· In ſc̄itate & iuſtitia coram ipſo.· omnib: diebuſ nr̄iſ· Et tu puer ꝓpheta altiſſimi uocaberiſ.· pręibiſ enim ante faciem dn̄i· parare uiaſ eiuſ· Ad dandī ſcientiam ſalutiſ plebi eius.· in remiſſionem peccatorum eorum· Per uiſcera miſecđiae dī nr̄i.· in quibuſ uiſitauit noſ oriens ex alto· Illuminare hiſ qui in tenebriſ·& in umbra mortiſ ſedent.· ad dirigendoſ pedeſ nr̄oſ in uiam paciſ·

Puer autem creſcebat & confortabatur ſpū.· & erat in deſertiſ uſq: in diem oſtenſioniſ ſuae ad iſrł· Factum ē. autem in dieb:

·y· illiſ.· Exiit edictū a cęſare auguſto.· ut deſcriberetur uniuerſuſ orbiſ· Haec deſcriptio prima.· facta eſt a preſide ſyriae cyrino· Et ibant omſ.· ut ꝓfiterentur ſinguli in ſuam ciuitatem ;· Aſcen

dit autem & ioſeph a galilea de ciuitate na
zareth. in iudaeam ciuitatem dauid. que
uocatur bethleem. eo quod eēt de domo
& familia dauid. ut ꝓfiteretur cum ma
ria deſponſata ſibi uxore pregnante·
Factum eſt autem cum eſſent ibi. imple
ti ſunt dieſ ut pareret· Et peperit filiū
ſuum primogenitum. & pannis eum
inuoluit. & reclinauit eum in preſepio.
quia non erat ei locuſ in diuerſorio· Et paſ
toreſ erant in regione eadem uigilanteſ.
& cuſtodienteſ uigiliaſ noctiſ· ſupra gre
gem ſuum· Et ecce angl̄ſ dn̄i ſtetit iux
ta illoſ. & claritaſ dī circum fulſit illos.
& timuerunt timore magno· Et dixit
illiſ angl̄ſ· Noli te timere· Ecce enim eua
ngelizo uobiſ gaudium magnum· quod
erit omni populo. quia natuſ ē. uobiſ
hodie ſaluator. qui ē. xp̄ſ dn̄ſ in ciuitate
dauid· Et hoc uobiſ ſignū· Inuenietiſ
infantem pannis inuolutum. & poſitū
in p̄ſepio· Et ſubito facta eſt cum anglo
multitudo militiae caeleſtiſ. laudantiū
dm̄ & dicentium· Gl̄a in altiſſimiſ dō.
& in terra pax hominibuſ. bone uoluntatiſ·

Etfactum eſt utdiſceſſerunt abeiſ angli
incaelum . Paſtoreſ loquebantur ad
inuicem · Tranſeamuſ uſq; bethleem . &
uideamuſ hocuerbum quodfactum eſt ·
quod dn̄ſ oſtendit nobiſ · Et uenerunt
feſtinanteſ . & inuenerunt mariam & ioſeph.
& infantem poſitum inpreſepio · Uidenteſ
autem . cognouerunt deuerbo quoddic
tum erat illiſ depuero hoc · Et om̄ſ quiau
dierunt miratiſunt . & dehiſ quaedicta
erant apaſtoribuſ adipſoſ · Maria aut̄
conſeruabat omnia uerbahaec . confe
renſ incordeſuo · Etreuerſiſunt paſtoreſ .
glorificanteſ & laudanteſ dm̄ · Inom̄ib;
quaeaudierant & uiderant . ſicut dictū ē.
adilloſ · Et poſtquam conſummatiſunt
dieſ octo utcircumcideretur . uocatū
ē nomen eiuſ IH̄C · Quoduocatū eſt
abanglo . priuſquā inutero concipe
retur .

Et poſtquam impletaſunt dieſ purgati
oniſ eiuſ . ſecd̄m legem moyſi · tulerunt
illum inhierl̄m . utſiſterent eum
dn̄o ſicut ſcriptum ē inlege dn̄i · Quia
omne maſculinum adaperienſ uuluā .

ſcm̄ dn̄o uocabitur· Et ut darent hoſ
tiam ſcd̄m quoddictum ē inlege dn̄i.
par turturum · aut duoſ pulloſ colū
barum·

II Et ecce homo erat in hier̄l̄m.
cuinomen ſymeon· Et homo iſte iuſt'
& timoratuſ. exſpectans conſolatione
iſrl̄. & ſpſ ſcſ erat ineo· Et reſponſū
acceperat aſpū ſco. nonuiſurum ſe
mortem· niſipriuſ uideret xp̄m dn̄i·
Et uenit inſpū intemplum· Et cum
inducerent puerum ihm parenteſ ei'.
ut facerent ſcd̄m conſuetudinem legiſ
pro eo. & ipſe accepit eum inulnaſ ſuaſ.
& benedixit dm̄ & dixit· Nunc dimit
tiſ ſeruum tuum dn̄e. ſcd̄m uerbum
tuum inpace· Quia uiderunt oculi
mei ſalutare tuum. quodparaſti
ante faciē omīū populorum· Lumen
adreuelationem gentium. & gl̄am
plebiſ tuae iſrl̄· Et erat pater eius
& mater mirantes. ſuphiſ quae dice
bantur deillo. Et benedixit illiſ
ſymeon. & dixit admariam matrem
eiuſ· Ecce poſituſ eſt hic inruinā.

& reſurrectionem multorum in iſrł. & in
ſignum cui contra dicetur. Et tuam ipſius
animam ꝑtranſibit gladius. ut reuelen
tur ex multis cordib: cogitationes. Et erat
anna ꝓphetiſſa filia fanuhel. de tribu
aſer. haec ꝓceſſerat in dieb: multis. & uix
erat cum uiro ſuo annis ſeptem. a uirgi
nitate ſua. Et haec uidua uſq: ad an
nos octoginta quattuor. quae non diſ
cedebat de templo. ieiuniis & obſecratio
nibus. ſeruiens. nocte ac die. Et haec ipſa
hora ſuꝑueniens confitebatur dn̄o.
& loquebatur de illo omnib: qui expec
tabant redēptionem hierłm. Et ut ꝑfe
cerunt omnia ſecd̄m legem dn̄i. reuer
ſi ſunt in galileam. in ciuitatem ſuam na
zareth. Puer autem creſcebat & confor
tabatur. plenus ſapientia. Et gr̄a di.
erat in illo. Et ibant parentes eius
ꝑ omnes annos in hierłm. in die ſollēp
ni paſche. Et cum factus eſſet annorꝝ
duodecim. aſcendentib: illis in hieroſo
limam. ſecd̄m conſuetudinem diei feſ
ti. Conſummatiſq: diebus cū redirent.
remanſit puer ihc in hierłm. & n̄

cognouerunt parenteſ eiuſ· Exiſtiman
teſ autem illum eſſe in comitatu .˜ uener
iter diei. & requirebant eum inter cognatoſ·
& notoſ· Et non inuenienteſ .˜ regreſſi ſunt
in hierlm̄. requirenteſ eum· Et factum ē.
poſt triduum .˜ inuenerunt illum in tē
plo. ſedentē in medio doctorū .˜ audien
tem illoſ. & interrogantem eoſ·

Lc iiii
cn̄ ii lxii
cn̄ xiii
Stupebant autem omneſ qui eum audiebant .˜
ſup̄ prudentia & reſponſiſ eiuſ· Et ui
denteſ .˜ admirati ſunt·

Lc v
x
ſol
Et dixit mater eiuſ ad illum· Fili. quid fe
ciſti nobiſ ſic .˜ Ecce pater tuuſ & ego .˜
dolenteſ. querebamuſ te· Et ait ad illoſ·
Quid ē. quod me querebatiſ .˜ Neſciebatiſ·
quia in hiſ quae patriſ mei ſunt oportet
me eſſe .˜ Et ipſi non intellexerunt uer
bum .˜ quod locutuſ ē. ad illoſ· Et deſ
cendit cum eiſ. & uenit nazareth .˜ & erat
ſubdituſ illiſ· Et mater eiuſ conſer
uabat omīa uerba haec .˜ in corde ſuo·
Et ihc̄ ꝓficiebat ſapientia· & aetate &
gr̄a .˜ apud dm̄ & homineſ·

III
Lc vi
cn̄ iii
Io ii· lxxvi
ANNO AVTĒ QVINTO DECIMO .iiij.
imperii tyberii ceſariſ .˜ ꝓcurante

pontio pilato iudęam · tetrarcha autem
galileae herode · Philippo autem fratre
eiuſ · tetrarcha itureae & traconitidiſ re
gioniſ · & liſania abilinae tetrarcha · ſub
principibuſ ſacerdotū anna & caipha ·
factum ē · uerbum dn̄i ſup̲ iohannē zacha
riae filium in deſerto ·

lc vii
m̄t I uiiii
m̄r ii
Io x

Et uenit in omnem regionē iordaniſ · prę
dicanſ baptiſmum pęnitentiae · in remiſ
ſionē peccatorum · ſicut ſcriptum eſt
in libro ſermonum · eſaiae ꝓphaetae ·
Vox clamantiſ in deſerto · parate uiam dn̄i ·
rectaſ facite ſemitas eiuſ · Omniſ uallis
implebitur · & omniſ monſ · & colliſ hu
miliabitur · Et erunt praua in directa ·
& aſpera in uiaſ planas · Et uidebit omĩſ
caro · ſalutare dī ·

lc viii
m̄t V x

Dicebat ergo ad turbaſ · quae exiebant ut
baptizarentur ab ipſo · Genimina ui
perarum · quiſ oſtendit uobiſ fugere
a uentura ira · Facite ergo fructuſ dig
noſ pęnitentiae · & ne coeperitiſ dicere ·
patrem habemus abraham · Dico enī
uobiſ · quia poteſt dſ̄ de lapidibuſ iſtiſ ·
ſuſcitare filioſ abrahae · Iam enim ·

ſecuriſ adradicem arborum poſita eſt·
Omniſ g̃ arbor nonfacienſ fructumbonū·
excidetur & inignem mittetur·
Lc uiiii x Sol Et interrogabant eumturbe dicenteſ· Qid
ergo faciemuſ· Reſpondenſ autem·
dicebat illiſ· Quihabet duaſ tunicaſ· det
nonhabenti· Etquihabet eſcaſ· ſimilit̃ faci
at· Venerunt aut̃ &publicani utbaptiza
rentur· &dixerunt adillum· Magiſter·
quidfaciemuſ· Atille dixit adeoſ·
Nichil ampliuſ· quamqđ conſtitu
tum eſt uobiſ faciatis· Interroga
bant aut̃ eum &militeſ· dicentes·
Qidfaciemuſ &noſ· Etait illis·
Neminem concutiatis· neq; calumni
am faciatiſ· &contenti eſtote ſtipen
diiſ urīs· Exiſtimante aut̃ poplo·
&cogitantib; omnib; incordib; ſuiſ
deiohanne· neforte ipſe eēt xp̄s·
Reſpondit iohannes· dicenſ om
nibuſ·
Lc x ōnl xl ō iiii lc xii Egoquidē aquabaptizo uoſ· ueni&
autem fortior me· cuiuſ nonſum
dignus ſoluere corrigiā calciamen
torum eius· Ipſeuoſ baptizabit·

in spū scō & igni·

lc xi
V
mt xii

Cuius uentilabrum in manu eius· & purgabit aream suam· & congregabit triticum in horreum suum· Paleas aūt· cōburet igni inextinguibili· Multa quidem & alia exhortans· euuangelizabit poplō·

lc xii
II
mt cxLiiii
mr Lviiii

Herodes aūt tetrarcha· cum corriperetur ab illo de herodiade uxore frīs sui· & de omnib; malis quae fecit herodes· adiecit & hoc sup̄ omnia· & inclusit iohannem in carcerem·

lc xiii
I
mt xiiii
mr v
io xv

Factum ē· aūt cum baptizaretur omnis populus· & ihū baptizato & orante· ap̄tum ē· caelum· & descendit sps̄ scs̄ corporali specie sicut columba in ipsum· & uox de caelo facta est· Tu es filius m̄s dilectus· in te cōplacuit mihi·

lc xiiii
III
mt i
io·i·7 iiii·7 v.

Et ipse ihs̄ erat incipiens quasi annorū triginta· ut putabat filius ioseph·

Qui fuit heli· qui fuit matthat· qui fuit leui· qui fuit melchi· qui fuit ianne qui fuit ioseph· qui fuit matthathie· qui f̄· amos· qui fuit naum· qui f̄ esli· qui f̄ nagge· qui f̄ maath· qui f̄ matthathie

qui fuit ſemei · qui fuit ioſeph · qui f̄
ioda · qui fuit iohanna · qui fuit reſa ·
qui fuit zorobabel · qui fuit ſalathihel ·
qui fuit neri · qui fuit melchi · qui fuit
addi · qui fuit choſan · qui fuit helma
dan · qui fuit her · qui fuit hieſu ·
qui fuit heliezer · qui fuit iori̅ ·
qui fuit mathat · qui fuit leui ·
qui fuit ſimeon · qui fuit iuda ·
qui fuit ioſeph · qui fuit iona ·
qui fuit eliachim · qui fuit melea ·
qui fuit menna · qui fuit mattatha ·
qui fuit nathan · qui fuit dauid ·
qui fuit ieſſe · qui fuit obed ·
qui fuit booz · qui fuit ſalmon
qui fuit naaſon · qui fuit aminadab ·
qui fuit aram · qui fuit eſrom ·
qui fuit phareſ · qui fuit iudae ·
qui fuit iacob · qui fuit iſaac ·
qui fuit abrahę qui fuit tharę ·
qui fuit nachor · qui fuit ſeruch ·
qui fuit ragau · qui fuit falech ·
qui fuit eber · qui fuit ſale ·
qui fuit cainan · qui fuit arfaxat ·
qui fuit ſem · qui fuit noae ·

quiſuit lamech· quiſuit matuſale·
quiſuit enoch· quiſuit iared·
quiſuit malelehel·quiſuit cainan·
quiſuit enoſ· quiſuit ſeth· quiſuit adā·
quiſuit dī· ·iiij·

IIII IHC̄ AUTEM PLENUS SPŪ
lc xv
mt u xv
mr xvi
ſcō. regreſſuſ ē. aiordane.· &agebatur
inſpū indeſerto diebuſ quadraginta.&
tēptabatur adiabolo·

lc xvi
mt V xvi
Etnihil manducauit indieb: illis· Etcon
ſummatiſ illiſ eſuriit· Dixit aūt illi
diaboluſ· Sifiliuſ dī eſ.· dic lapidi huic.
utpaniſ fiat· Etreſpondit adillum ihc̄·
Scriptum ē.· quianoninpane ſolo uiuit
homo. ſedinomni uerbo dī· Etdixit illū
diaboluſ. &oſtendit illi omnia regna orbꝭ
terrae inmomento temporis.· &ait ei·
Tibi dabo poteſtatem hanc uniuerſam
&glām illorum.· quiamihi traditaſunt.
&cuiuolo do illa· Tuergo ſiadorauerіs
corámme.· erunt tua omnia· Etreſpon
denſ ihc̄.· dixit illi· Scriptum ē.· dnm̄
dm̄ tuum adorabiſ. &illi ſoli ſerui eſ·
Etduxit illum inhiertm̄. & ſtatuit
eum ſuprapinnam templi.· &dix̄ illi·

ihc

Si filiuſ dī eſ. mitte te deorſum. Scriptū ē.
enim. qđ angliſ ſuiſ mandabit de te ut con
ſeruent te. & quia in manib: tollent te.
ne forte offendaſ ad lapidem pedem tuum.
Et reſpondenſ ihc. ait illi. Dictū ē. Nō
tēptabiſ dnm̄ dm̄ tuum. Et conſummata
omni temptatione: diaboluſ receſſit ab illo.
uſq: ad tempuſ.

Lc xvii
mt̄ I xxiii
mr̄ II xxvii
Io xlvii

Et regreſſuſ ē. ihc in uirtute ſpſ in galileā:
& fama exiit ꝑ uniuerſam regionē de illo.
Et ipſe docebat in ſẏnagogiſ eorum. &
magnificabatur ab omnibus.

Lc xviii
X sol

Et uenit nazareth ubi erat nutritus. &
intrauit ſcdm̄ conſuetudinē ſuam die
ſabbati in ſinagogam. & ſurrexit legere.
Et traditus ē. illi liber. ꝓphetae eſaiae.
Et ut reuoluit librum. inuenit locū
ubi ſcriptum erat. Spſ dnī ſuꝑ me.
ꝓpt qđ unxit me. euangelizare pau
peribuſ miſit me. Sanare contritoſ
corde. p̄dicare captiuiſ remiſſionem.
& cecis uiſum. Dimittere confractos
in remiſſionem. p̄dicare annum dnī
acceptum. & diem retributioniſ. Et
cum plicuiſſet librum. reddidit miniſ
tro

& ſedit · Et omnium in ſinagoga oculi ·
erant intendentes in eum · Coepit autē
dicere ad illos · Quia hodie impleta ē ·
haec ſcriptura · in auribus ur̄is ·

Lc xviiii
mt I clxi
mr L
Io Lviiii

Et omnes teſtimonium illi dabant · & mi
rabantur in uerbis grāe · quae ꝓcedebant
de ore ipſius ; & dicebant · Nonne hic
ē filius ioſeph ·

Lc xx
x
Sol

Et ait illis · Utiq: dicetis mihi hanc ſimi
litudinē · Medice · curate ipſum · Quanta
audiuimus facta in capharnaum · fac & hic
in patria tua :

Lc xxi
mt I cxlii
mr Li
Io xxxu

Ait autem · Amen dico uobis · quia ne
mo ꝓpheta acceptus ē · in patria ſua ;

Lc xxii
x
Sol

In ueritate dico uobis · Multae uiduae
erant in diebus heliae in iſrl̄ · quando
clauſum eſt caelum annis tribus & men
ſibus ſex · cum facta eēt fames magna
in omni terra · & ad nullam illarū miſ
ſus ē · helyas · niſi in ſareptha ſydoniae
ad mulierē uiduam · Et multi lepſi
erant in iſrl̄ ſub helyſeo ꝓpheta · & ne
mo eorum mundatus ē · niſi neaman ſyrus ·
Et repleti ſunt omnes in ſynagoga ira ·
haec audientes · Et ſurrexerunt · &

eiecerunt illum extraciuitatem · & duxer̄
illum usq: adsuꝑcilium montis · supra quē
ciuitas illorum erat aedificata · ut p̄cipita
rent illum · Ipse aut̄ transiens · ꝑmediū
illorum ibat ·

Lc xxiii VIII mr xii — Et descendit incapharnaum ciuitatē galileę ·
ibiq: docebat illos sabbatis ·

Lc xxiiii mt II lxii mr xiii — Et stupebant indoctrina eius · quia inpotes
tate erat sermo ipsius ·

Lc xxv VIII mr xiiii — Et insinagoga erat homo habens daemoniū
inmundum · & exclamauit uoce magna
dicens · Sine · quid nobis · & tibi ihū naza
rene · uenisti ꝑdere nos ? Scio te · qui
sis scs̄ dī · Et increpauit illum ihc dicens
Obmutesce · & exi ab illo · Et cum ꝓie
cissꝫ illum daemonium inmedium ·
exiit abillo · nichilq: illum nocuit ·
Et factus ē · pauor inomnibus · & collo
quebantur adinuicem dicentes · Qđ ē ·
hoc uerbum · quia inpotestate · & uirtute
imperat inmundis spb; & exeunt · Et
diuulgabatur fama de illo · inomnem
locum regionis ·

Lc xxvi mt II lxvii mr xv — Surgens autem de synagoga · introiuit
indomum symonis · Socrus aut̄ simonis

tenebatur magniſ febribuſ: & rogauerunt illum pro ea. Et ſtanſ ſup̄ illam imperauit febri. & dimiſit illam. Et continuo ſurgenſ. miniſtrabat illiſ. Cum ſol aut̄ occidiſſet. omneſ qui habebant infirmoſ uariiſ languoribus. ducebant illoſ ad eum. At ille ſingulis manuſ imponenſ. curabat eoſ.

Lc xxvii
viii
M xvi
I xxviii

Exiebant aut̄ daemonia a multiſ. clamantia & dicentia. quia tu eſ filiuſ dī. Et increpanſ non ſinebat ea loqui. quia ſciebant ipſum eē xp̄m.

Lc xxviii
viii
M xiii

Facta aut̄ die. egreſſuſ ibat in deſertum locum. Et turbae requirebant eum. & uenerunt uſq; ad ipſum. & detinebant illum. ne diſcederet ab eiſ. Quib; ille ait. Quia & aliiſ ciuitatibus oportet me euangelizare regnum dī. quia ego ideo miſſuſ ſum. Et erat p̄dicanſ. in ſynagogiſ galileae.

Lc xxviiii
x
Sol

Factum ē autem cum turbę irruerent in eum ut audirent uerbum dī. & ipſe ſtabat ſecuſ ſtagnum geneſareth. Et uidit duaſ naueſ ſtanteſ ſecuſ ſtagnum. piſcatoreſ autem deſcenderant. & lauabant N·

retia. Aſcendens aut̄ inunam nauim quæ
erat ſymonis. rogauit eum aterra reduce
re puſillum. Et ſedens. docebat denaui
cula turbaſ.

lc xxx viiii lo ccxxii lcc xviiii Ut ceſſauit aut̄ loqui. dixit adſimonem.
Duc inaltum. & laxate retia ur̄a incapturā.
Et reſpondens ſimon. dixit illi. Pręcep
tor. ꝑtotam noctem laborantes. nihil
cępimus. inuerbo autem tuo laxabo re
te. Et cum hoc feciſſent. concluſerunt
piſcium multitudinem copioſam. Rū
pebatur autem rete eorum. Et annu
erunt ſociis quierant inalia naui.
ut uenirent. & adiuuarent eos. Et ue
nerunt. & impleuerunt ambas naui
culas. ita ut mergerentur.

lc xxx x ſol Q̄d cum uideret ſimon petrus. ꝓcidit ad
genua ihu dicens. Exi a me. quia homo
peccator ſum dn̄e. Stupor enim circū
dederat eum. & omnes qui cum illo
erant. incaptura piſcium quam cepe
rant. Similit̄ autem iacobum. & iohan
nem filios zebedaei. qui erant ſocii
ſimonis.

lc xxxii ē ii m̄ xxi ō x Et ait adſimonem ihc. Noli timere.

exhociam homineſ eriſ capienſ· Etſubductiſ adterrā nauibuſ.´ relictiſ omnibuſ.´ ſecutiſunt illum·

Lc xxxiii
mt II xliii
mr xviii

Etfactum ē. cum eēt inuna ciuitatum.´ & ecce uir plenuſ lepra· Etuidenſ ihm̄. & ꝓcidenſ infaciem.´ rogauit eum dicens· Dn̄e. ſiuiſ. poteſ me mundare· Etextendens manum.´ tetigit illum dicenſ· Volo.´ mundare· Etconfeſtim.´ lepra diſceſſit ab illo· Etipſe p̄cepit illi.´ ut nemini diceret· Sed uade oſtende te ſacerdoti.´ & offer ꝓemundatione tua· ſicut pręcepit moyſeſ. inteſtimonium illis·

Lc xxxiiii
mt I xxiii
mr xxviii
Io xlvi

Perambulabat autem magiſ ſermo deillo· Etconueniebant turbae multae utaudirent. & curarentur abinfirmitatibuſ ſuiſ·

Lc xxxv
mt II xlviiii
mr lxvi

Ipſe autem ſecedebat indeſertum.´ & orabat·

V
Lc xxxvi
mt II xliii
mr lxviiii

ET FACTUM EST IN UNA DIERV̄.´ & ipſe ſedebat docens· Eterant phariſei ſedenteſ & legiſ doctoreſ.´ qui uenerant exomni caſtello galileae & iudeae & hierlm̄.´ & uirtuſ erat dn̄i adſanandum eoſ·

Lc xxxvii
mt I lxx
Io xxxviii

Etecce uiri portanteſ inlecto hominem

quierat paralyticus. & querebant eum
inferre. & ponere ante eum. Et non
inuenientes qua parte illum inferrent
prae turba. ascenderunt supra tectum.
& p̄ tegulas summiserunt illum cum
lecto inmedium ante ihm̄. Quorum
fidem ut uidit. dixit. Homo. remit
tuntur tibi peccata tua. Et coeperunt
cogitare scribae & pharisaei. dicentes.
Quis ē. hic qui loquitur blasphemias.
Quis potest dimittere peccata: nisi solus
ds̄. Ut cognouit aut̄ ihc̄ cogitationes
eorum. respondens dixit ad illos. Quid
cogitatis incordibus uris̄. Quid est
facilius dicere. dimittuntur tibi pec
cata. an dicere surge & ambula. Ut
autem sciatis. quia filius hominis potes
tatem habet interra dimittere peccata.
ait paralytico. Tibi dico. surge tolle
lectum tuum. & uade indomū tuam.
Et confestim surgens coram illis. tulit
inquo iacebat. & abiit indomum suā.
magnificans dm̄. Et stupor apprehen
dit omnes. & magnificabant dm̄. Et re
pleti sunt timore dicentes. Quia uidimus

mirabilia hodie·

Lc xxxviii
can II Lxxi
can xxi

Et poſt hec exiit· et uidit publicanum no
mine leui· ſedentem ad teloneum. & ait
illi· Sequere me· Et relictiſ omnibuſ:
ſurgenſ ſecutuſ ē. eum·

Lc xxxviiii
can II xxii
can xxii

Et fecit ei conuiuiū magnum leui in domo
ſua. & erat turba multa publicanorum.
& aliorum qui cum illiſ erant diſcumben
teſ· Et murmurabant phariſei & ſcri
be eorum. dicenteſ ad diſcipuloſ eius·
Quare cum publicaniſ· & peccatoribus
manducatiſ & bibitis?

Lc xL
can II Lxxiii
can xxiii

Et reſpondenſ ihc. dixit ad illoſ: Non
egent qui ſani ſunt medico. ſed qui male
habent· Non ueni uocare iuſtoſ. ſed
peccatoreſ in penitentiā·
At illi. dixerunt ad eum.· Quare diſ
cipuli iohanniſ ieiunant frequentē· & ob
ſecrationeſ faciunt ſimilitē & phariſeorꝫ.
tui autē edunt & bibunt? Quib: ipſe
ait: Numquid poteſtiſ filioſ ſponſi
dum cum illiſ ē. ſponſuſ facere ieiuna
re? Venient autē dieſ. & cum abla
tuſ fuerit ab illiſ ſponſuſ. tunc ieiuna
bunt in illiſ diebuſ· Dicebat autē &

ſimilitudinē adilloſ· Quia nemo com
miſſuram aueſtimento nouo. Immittit
inueſtimentum uetuſ·˜ Alioquin &
nouum rumpit. & ueteri nonconuenit
commiſſura anouo· Et nemo mittit ui
num nouum inutreſ ueteres·˜ alioquin
rump& uinum nouum utreſ· & ipſū
effundetur· & utreſ peribunt· Seduinū
nouum inutreſ nouoſ mittendum eſt.˜
& utraq: conſeruantur· Et nemo bibenſ
uetuſ·˜ ſtatim uult nouum· Dicit enim.˜
uetuſ meliuſ eſt·

lc xl·
ett cn cxiiii
m cn xxiiii

·VI·

Factū ē. autē inſabbato ſecundo primo.˜ cū
tranſiret pſata· uellebant diſcipuli eius
ſpicaſ & manducabant·˜ confricanteſ ma
nibuſ· Quidam autem phariſaeorum.˜
dicebant illiſ· Quid facitis quod nonli
c& inſabbatis·˜ Et reſpondenſ ihc adeoſ.˜
dixit· Nechoc legiſtiſ quodfecit dauid
cum eſuriſſet ipſe & quicum eo erant. quo
modo intrauit indomum dī. & paneſ ppo
ſitioniſ ſūpſit & manducauit. & dedit
hiſ quicum ipſo erant. quoſ nonlicet man
ducare niſitantum ſacerdotibus.˜ Etdi
cebat illis· Quia dnſ ē. filiuſ hominis.˜

&iam ſabbati·

Lc xlii
mt ii cxvi
mr xxv

Factum ē. aūt & in alio ſabbato. ut intraret in
ſinagogam & doceret. & erat ibi homo. & manꝰ
eiuſ dęxtera erat arida·
Obſeruabant aūt ſcribae & phariſaei. ſi in
ſabbato curaret. ut inuenirent unde accuſa
rent illum· Ipſe uero ſciebat cogitationeſ
eorum. & ait homini· qui habebat manū
aridam· Surge & ſta in medium· Et ſur
genſ ſtetit· Ait aūt ad illoſ ihc̄· Inter
rogo uoſ. ſi licet ſabbatiſ bene facere an male.
animam ſaluam facere. an ꝑdere. Et circum
ſpectiſ omnibuſ. dixit homini· Extende
manum tuam· Et ęxtendit. & reſtituta eſt
manuſ eius· Ipſi aūt repleti ſunt inſipientia.
& colloquebantur ad inuicē. quidnam face
rent ihū·

Lc xliii
mt ii cxlviiii
mr lxvi

Factum ē. aūt in illiſ diebus. ęxiit in montē
orare. & erat ꝑnoctanſ in oratione dī·

Lc xliiii
mt ii lxxx
mr xxx

Et cum dieſ factuſ eēt. uocauit diſcipuloſ ſu
oſ. & elegit duodecim ęx ipſiſ. quoſ & apoſ
toloſ nominauit· Simonem quē cognomi
nauit petrum. & andream fratrem eius·
Iacobum. & iohannem. philippum & bar
tholomeum. matheum & thomam. Iacobū

alphei. & ſimonem qui uocatur zeloteſ. Iudā
iacobi. & Iudam ſcarioth. qui fuit ꝓditor.
Lc xlv Mt xxiii Mt xxvii Lc xlvi Et deſcendenſ cum illiſ. ſtetit in loco campeſtri.
& turba diſcipulorum eius. Et multitudo copio
ſa plebiſ ab omni iudaea. & hierłm. & maritima
& tyri & ſydoniſ. qui uenerant ut audirent
eum. & ſanarentur a languoribuſ ſuiſ. Et
qui uexabantur a ſpiritibus immundiſ. cura
bantur. Et omniſ turba quaerebat eum tan
gere. quia uirtuſ de illo exiebat. & ſanabat
omneſ.

Lc xlvi V Mt xxvi Et ipſe eleuatiſ oculiſ in diſcipuloſ ſuoſ. dice
bat. Beati pauupereſ. quia urm̄ ē. regnū dī.
Lc xlvii V Mt xxviii Beati qui nunc eſuritiſ. quia ſaturabimini.
Lc xlviii V Mt xxviii Beati qui nunc fletiſ. quia ridebitis.
Lc xlviiii V Mt xxx Beati eritis cum uoſ oderint homineſ. & cū
ſeparauerint uoſ. & exprobrauerint. & eic
erint nomen urm̄ tāquā malum. propt̄ fili
um hominiſ. Gaudete in illa die. & exultate.
ecce enim merceſ urā. multa in caelo.
Secdm̄ haec enim faciebant ꝓphetis patreſ
eorum.

Lc L X Sol Veruntamen. ue uobiſ diuitibus. quia habe
tiſ consolationem urām. Ue uobiſ qui ſatu
rati eſtiſ. quia eſurietis. Ve uobiſ qui ride

tis nunc . quia lugebitis & flebitis ·

Lc LI X Sol
Ve cum bene uobis dixerint omnes homines .
secdm haec faciebant pseudo prophetis pa
tres eorum ·

Lc LII mt V XL
Sed uobis dico qui auditis · Diligite inimi
cos uros . benefacite his qui uos oderunt ·
Benedicite maledicentib; uob; orate pro
calumpniantib; uos ·

Lc LIII mt V xxxviii
Et qui te percutit in maxillam . prebe et
alteram · Et ab eo qui aufert tibi uestimen
tum . & tunicam noli prohibere ·
Omni autem petenti te tribue . & qui au
fert quae tua sunt . ne repetas ·

Lc LIIII mt V LIIII
Et prout uultis ut faciant uobis homines .
& uos facite illis similiter ·

Lc LV mt X LI
Et si diligitis eos qui uos diligunt . quae
uobis e. gra . Nam & peccatores . dili
gentes se diligunt · Et si bene feceritis his
qui uobis benefaciunt . que uobis e. gra .
Siquidem & peccatores hoc faciunt · Et
si mutuum dederitis his a quib; speratis
recipere . quae gra est uobis . Nam &
peccatores peccatorib; feneramtur . ut
recipiant aequalia · Uerumtamen dili
gite inimicos uros . & benefacite . &

mutuum date nihil desperantes . & erit mer
ces ura multa · Et eritis filii altissimi . quia
ipſe benignus eſt super ingratos & malos ·
Eſtote ergo misericordes . sicut & pater
ur misericors eſt ·

lc LVI cn II cn XLI
Nolite iudicare . & non iudicabimini · No
lite condempnare . & non condẽpnabimi
ni · Dimittite . & dimittemini · Date .
& dabitur uobis · Mensuram bonam ·
& confertam · & coagitatam · & sup̄ efflu
entem . dabunt in sinum urm̄ · Eadē
uero mensura qua mensi fueritis . reme
tietur uobis ·

lc LVII cn V cl VI
Dicebat autem illiſ & similitudinem ·
Numquid poteſt cecus cecũ ducere . non
ne ambo in foueam cadunt ?

lc LVIII cn III xc lo cxVIII Io cxxxVIII
Non ē discipulus sup̄ magiſtrum · P̄fec
tus autem omnis erit ſi ſic sicut magiſt̄ eius ·

lc LVIIII cn V LI
Quid autem uides feſtucam in oculo fris
tui . trabem aut̄ quę in oculo tuo ē non
consideras ? Aut quomodo dicere po
tes fratri tuo - frat̄ · sine eiciam feſtucā
de oculo tuo · Ipſe in oculo tuo trabem
n̄ uidens ? Hypocrita . eice primū
trabem de oculo tuo . & tunc p̄spicies

ut educaſ feſtucam. de oculo frīſ tui·

Lc Lx
Mt V Lviii

Non ē. enim arbor bona· quae facit fructꝰ maloſ. neq: arbor mala· faciens fructū bonum· Unaquęque enim arbor. de fructu ſuo cognoſcitur·

Lc Lxi
Mt V Lviii

Neq: enim de ſpiniſ colligunt ficuſ. neq: de rubo uīdemiant uuam·

Lc Lxii
Mt V cxxv

Bonuſ homo. de bono theſauro. cordiſ ſui ꝓfert bonum· Et maluſ homo. de malo theſauro. profert malum· Ex habundantia enim cordiſ. oſ loquitur·

Lc Lxiii
Mt III Lviii
Io cxiii

Quid autē uocatiſ me dnē dnē. & non facitiſ quae dico?

Lc Lxiiii
Mt V Lxi

Omniſ qui uenit ad me & audit ſermoneſ meoſ & facit eoſ. oſtendam uobiſ cui ſimiliſ ſit· Similiſ ē. homini aedificanti domum. qui fodit in altum· & poſuit fundamenta ſupra petram· Inundatione autem facta. illiſum ē. flumen domui illi. & non potuit eam mouere· fundata enim erat. ſupra petrā: Qui autē audit & non facit. ſimiliſ ē. homini aedificanti domum ſuam ſupra terrā· ſine fundamento· In quā illiſuſ ē. fluuiuſ. & continuo cecidit. & facta ē. ruina domꝰ illiuſ magna·

VI· lc lxv mt lxiiii lo xxxvii CŪ AUT̄ IMPLESSET OM̄A vij.
uerbi ſua in aures plebiſ· intrauit caphar
naum· Centurioniſ autem cuiuſdam
ſeruuſ male habens erat moriturus· qui
illi erat p̄tioſuſ· Et cum audiſſet de ihū·
miſit ad eum ſeniores iudaeorū· rogans
eum ut ueniret· & ſaluaret ſeruum eiuſ·
At illi cum uenissent ad eum· rogabant eū
ſollicite dicentes ei· quia dignuſ ē· ut hoc
illi praeſtes· Diligit enim gentē nrām·
& ſynagogam ipse aedificauit nobis· Ihc
aut̄· ibat cum illiſ· Et cum iam non longe
eet a domo· miſit ad eum centurio amicoſ
dicenſ· Dn̄e· noli uexari· Non enim
dignuſ ſum ut ſub tectum meum intres·
propt̄ qđ & meipſum non ſum dignum ar
bitratuſ· ut uenirem ad te· Sed dic uerbo·
& ſanabitur puer mſ· Nam & ego ho
mo ſum ſub poteſtate conſtitutuſ· habenſ
ſub me militeſ· Et dico huic· uade· & uadit·
Et alio· ueni· & uenit· Et ſeruo meo·
fac hoc· & facit· Quo audito ihc· mira
tuſ ē· & conuerſuſ· ſequentibuſ ſe t̄b
dixit· Amen dico uobis· nec in iſrł

tantam fidem inueni·

Lc LXVI
V
mt LXVI

Et reuerſi qui miſſi fuerant domum· inue
nerunt ſeruum qui languerat ſanum·

Lc LXVII
X
ſol

Et factum ē· deinceps· Ibat in ciuitatē quae
uocatur naim· & ibant cum illo diſcipu
li eius· & turba copioſa· Cum aut̄ appro
pinquaret portae ciuitatis· ecce defunct⁹
efferebatur filiuſ unicuſ matriſ ſuae·
Et haec uidua erat· & turba ciuitatiſ mul
ta cum illa· Quam cum uidiſſet dn̄s·
miſcđa motuſ ſuꝑ eam· dixit illi· Noli
flere· Et acceſſit· & tetigit loculum·
Hi autem qui portabant· ſteterunt· Et ait·
Aduleſcenſ· tibi dico· ſurge· Et reſedit
qui erat mortuuſ· & coepit loqui· & de
dit illum matri ſuae· Accepit aut̄ om̄ſ
timor· & magnificabant dm̄ dicentes·
Quia ꝓpheta magnuſ ſurrexit in nobiſ·
& quia dſ̄· uiſitauit plebem ſuam·

Lc LXVIII
X
ſol

Et exiit hic ſermo in uniuerſam iudaeam
de eo· & omnem circa regionem·

Lc LXVIIII
V
mt CII

Et nuntiauerunt iohanni diſcipuli eiuſ·
de omnibuſ hiſ· Et conuocauit duoſ ex
diſcipuliſ ſuiſ iohanneſ· & miſit ad ih̄m
dicenſ· Tu eſ qui uenturuſ eſ· an alium

expectamus ? Cum autem uenissent ad eū
uiri · dixerunt · Iohannes baptiſta · miſit
nos ad te dicens · Tu es qui uenturus es · an
alium expectamus ? In ipſa aut̄ hora ·
curauit multos a languoribus · & plagis · & ſpi
ritib: malis · & cęcis multis donauit uiſum ·
Et respondens · dixit illis · Euntes nunti
ate iohanni · quę uidiſtis · & audiſtis · Quia
cęci uident · claudi ambulant · leproſi
mundantur · Surdi audiunt · mortui
reſurgunt · pauperes euuangelizantur ·
eue
Et beatus ē · qui non fuerit ſcandalizatus
in me · Et cum diſceſſiſſent nuntii iohīs ·
coepit dicere de iohanne ad turbas · Quid
exiſtis in deſertum · uidere arundinē uen
to moueri ? Sed quid exiſtis · uidere
hominem molibus ueſtimentis indutum ?
Ecce qui in ueſte p̄tioſa ſunt & deliciis ·
in domibus regum ſunt · Sed quid exiſtis ·
uidere ꝓphetam ? Vtiq: dico uobis ·
& plus quā ꝓphetam ·

Lc lxx
c II
m ciii
m I

Hic ē · de quo ſcriptum ē · Ecce mitto an
gl̄m meum ante faciem tuam · qui p̄
parabit uiam tuam ante te ·

Lc lxxi
c V
m ciiii

Dico enim uobis · maior inter natos muli

crum ꝓpheta iohanne baptiſta. nemo eſt:
Qui aut̄ minor eſt .˜ in regno dī maior ē illo·

lc LXXII
X
S CL

Et omniſ populuſ audienſ .˜ & publicani iuſ
tificauerunt dm̄. baptizati baptiſmo iohis·
Phariſaei aut̄ & legiſ periti. conſiliū dī
ſpreuerunt in ſemetipſoſ .˜ non baptizati
ab eo:

lc LXXIII
V
mt CVII

Cui ergo ſimileſ dicam homineſ generationis
huiuſ. & cui ſimileſ ſunt .˜ Similes ſunt
pueriſ ſedentibus in foro.˜ & loquentibuſ ad
inuicem & dicentibuſ· Cantauimuſ uob
tybuſ. & non ſaltaſtiſ .˜ lamentauimuſ. &
non planxiſtiſ· Uenit enim iohanneſ baptiſ
ta neque manducanſ panem. neq; bibenſ
uinum .˜ & dicitiſ. daemonium habet·
Uenit filiuſ hominiſ manducanſ & bibenſ.˜
& dicitiſ; ecce homo uorator & bibenſ ui
num .˜ amicuſ publicanorum & peccatorū·
Et iuſtificata ē. ſapientia .˜ ab omnibuſ fi
liiſ ſuiſ:

lc LXXIIII
I
mt CCLXXVI
II
mr CLIIII
io XCVIII

Rogabat aut̄ illum quidam de phariſaeiſ .˜
ut manducaret cum illo: Et ingreſſuſ do
mum phariſaei .˜ diſcubuit· Et ecce muli
er quae erat in ciuitate peccatrix .˜ ut cog
nouit q̄d accubuit in domo phariſaei .˜ attu

lit alabaſtrum unguenti. & ſtanſ retro ſecuſ
pedeſ eius. Lacrimiſ coepit rigare pedeſ eiuſ.
& capilliſ capitiſ ſui tergebat: & oſculabatur
pedeſ eiuſ. & unguento unguebat. Videns
autem phariſaeuſ qui uocauerat eum. ait
intra ſe dicenſ. Hic ſi eſſet ꝑpheta. ſciret
utiq: quae & qualiſ mulier eſſet quae tangit
eum. quia peccatrix eſt. Et reſpondenſ ihc̄.
dixit ad illum. Simon. habeo tibi aliqd'
dicere. At ille ait. Magiſter. dic. Duo
debitoreſ erant cuidam feneratori. unuſ de
bebat denarioſ quingentos. Aliuſ quinqua
ginta. Non habentibuſ illiſ unde redde
rent. donauit utriſque. Quiſ ergo eum
pluſ diligit? Reſpondenſ ſimon. dix̄.
Aeſtimo. quia iſ cui pluſ donauit. At ille.
dixit ei. Recte iudicaſti. Et conuerſ
ad mulierem. dixit ſimoni. Videſ hanc
mulierem? Intraui in domum tuam.
aquam pedibuſ meiſ non dediſti. Haec aut̄.
lacrimiſ rigauit pedeſ meoſ. & capilliſ ſu
iſ terſit. Oſculum mihi non dediſti. Haec
aut̄. ex quo intrauit. Non ceſ
ſauit oſculari pedeſ meoſ. Oleo caput me
um non unxiſti. Haec aut̄. unguento

unxit pedeſ meoſ· Propt̄ quod dico tibi· Remittuntur ei peccata multa· quo dilex̄ multum· Cui aut̄ minuſ dimittitur· minuſ diligit· Dixit aut̄ ad illam· remittuntur tibi peccata multa· Et coeper̄ qui ſimul accumbebant· dicere intra ſe· Quiſ ē hic qui&iam peccata dimittit· Dixit autem ad mulierem· Fideſ tua te ſaluam fecit· uade in pace·

Lc LXXV X Sol Et factum ē· deinceps· & ipſe iter faciebat per ciuitatem & caſtellum· praedicanſ & euuangelizans regnum dī· & duodecim cum illo· & mulieres aliquae quae erant curatę ab ſpiritibus malignıſ· & infirmitatibuſ· Maria quae uocatur magdalena· de qua daemonia ſeptem exierant· & iohanna uxor chuze procuratoris herodiſ· & ſuſanna· & aliae multae quae miniſtrabant eiſ de facultatibuſ ſuiſ· VIII

Lc LXXVI II mt̄ CXXXI mr̄ XXXVI Cum autem turba plurima conueniret· & de ciuitatibus properarent ad eum· dix̄ p ſimilitudinē· Exiit qui ſeminat· ſeminare ſemen ſuum· Et dum ſeminat· aliud cecidit ſecuſ uiam & conculcatū ē· & uolucreſ caeli comederunt illud· Et aliud

cecidit suprapetram . & natum aruit · quia
nonhabebat humorem · Et aliud cecidit int̄
spinas · & simul exortae spinae · suffocaue
runt illud · Et aliud cecidit interram
bonam . & ortum fecit fructum centuplū
Haec dicens . clamabat · Qui habet aures
audiendi . audiat ; Interrogabant aut̄
eum discipuli eius . quae eēt haec parabola ·
Quibus ipse dixit · Vobis datum ē . nosse
mysterium regnidī . [1]

Lc lxxvii
mt I cxxxiii
mr xxxvii
lo cviiii

Caeteris aut̄ inparabolis . ut uidentes non ui
deant · & audientes nonintellegant ·

Lc lxxviii
mt II cxxxv
mr xxxviii

Est aut̄ haec parabola · Semen . est uerbū dī ·
Qui autem secus uiam . hi sunt qui au
diunt · Deinde uenit diabolus . & tollit
uerbum decorde eorum · necredentes salui
fiant · Namqui suprapetram . quicum
audierint · cumgaudio suscipiunt uerbum ·
Et hi radices nonhabent . quiadtempus
credunt ; & intempore temptationis rece
dunt · Quod aut̄ inspinis cecidit . hi sunt
qui audierunt & asollicitudinibus · & diui
tiis · & uoluptatib; uitae · euntes suffocant [2] ·
& nonreferunt fructum · Quod autem in
bonam terram . hi sunt qui incordebono

& optimo audientes uerbum retinent · Et
fructum afferunt . in patientia ;

lc lxxuiiii
mt I xxxii
mr xxxuiiii

Nemo autem lucernam accendens operit eũ
uasat . Aut subtus lectum ponit . sed sup̄
candelabrum ponit . ut intrantes uideant
lumen ;

lc lxxx
mt II xcii
mr xl

Non enim ē occultum quod non manifestet̃ .
nec absconditum q̄d non cognoscatur . &
in palam ueniat ;

lc lxxxi
mt V cxxxii

Videte ergo quomodo audiatis · Qui enim
habet . dabitur illi · Et quicumq; non ha
bet . etiam quod putat se habere . auferetur
ab illo ·

lc lxxxii
mt cxxx
mr II xxxu

Venerunt autem ad illum mater & fratres eı̃ .
& non poterant adire eum pr͡e turba · Et nun
tiatum ē illi · Mater tua . & frs̄ tui stant
foris . uolentes te uidere · Qui respondens .
dixit ad eos · Mater mea & frs̄ mei hi sunt .
qui uerbum dī audiunt & faciunt ·

lc lxxxi
mt II lxxuiiii
mr xluii

Factum ē autem in una dierum . & ipse ascen
dit in nauiculam . & discipuli eius · Et ait
ad illos · Transfretemus trans stagnum . ;
& ascenderunt ; Nauigantibus autem illis .
obdormiuit · Et descendit p̄cella uenti in stag
num . & complebantur . & periclitabantur ·

Accedenteſ autem. ſuſcitauerunt eum dicentes·
Praeceptor. perimuſ· Atille ſurgens
increpauit uentum & tempeſtatem aquae·
& ceſſauit. & facta ē. tranquillitas· Dixit aut̄
illiſ· Ubi eſt fideſ ur̄a· Quitimentes.
miratiſunt adinuicem dicenteſ· Quiſputaſ
hiceſt· Quia & uentiſ imperat & mari·
& oboediunt ei· Etnauigauerunt autem
adregionem geraſenorum. quaeeſt contra ga
lileam· Etcumegreſſuſ eſſet adterram. oc
currit illi uirquidam. quihabebat daemoniũ
iamtemporibuſ multiſ· Etueſtimento non
induebatur. neq: indomo manebat ſedinmo
numentiſ· Iſ utuidit ihm̄. ꝓcidit ante
illum. & exclamanſ uocemagna dixit·
Quidmihi & tibi ē. ihū. filidī altiſſimi· Ob
ſecrote. nemetorqueaſ· Praecipiebat enī
ſpiritui immundo. utexiret abhomine·
Multiſ enim temporibuſ arripiebat illũ.
& uinciebatur catenis. & compedibus cuſto
ditus. & ruptiſ uinculiſ. agebatur adaemo
nio indeſerta· Interrogauit autem illum
ihc̄ dicens· Quodtibi nomen eſt· Atille
dixit, legio· Quia intrauerant daemonia
multa ineum· Etrogabant illum. neimpe

raret illiſ ut inabyſſum irent· Erat autem
ibigrex porcorum multorum paſcentium in
monte: & rogabant eum utꝑmitteret eis
inillos ingredi· Etꝑmiſit illiſ· Exierunt
autem daemonia abhomine. & intrauer̄
inporcoſ· Etimpetu abiit grex ꝑpraecepſ
inſtagnum. & ſuffocatuſ eſt· Q̄d ut
uiderunt factum quipaſcebant. fuger̄.
& nuntiauerunt inciuitatem & inuillas·
Exierunt autem uidere quodfactum eſt.
& uenerunt adihm̄. & inuenerunt ho
minem ſedentem· aquo daemonia exie
rant· ueſtitū· acſanamẽte adpedeſ eius.
& timuerunt· Nuntiauerunt autem
illiſ & quiuiderant. quomodo ſanuſ
factuſ eēt alegione· Etrogauerunt illū
omniſ multitudo regioniſ geraſenorū
utdiſcederet abipſiſ. quiatimore mag
no tenebantur·

lc Lxxxiiii
p viii
m xl viii

Ipſe autem aſcendenſ nauim. reuerſuſ ē·
Etrogabat illum uir aquo daemonia ex
ierant. utcumeo eſſet· Dimiſit autē
eum ihc dicenſ· Redidomum tuam.
& narra quantatibifecit dſ̄· Etabit ꝑuni
uerſam ciuitatem. praedicans quantailli

fecisset ihc

XII Lc lxxxv II Mt lxxiiii Mc xlviiii

FACTUM EST AUT̄ CUM RE
diſſet ihc. excepit illum turba· Erant
enim omneſ expectanteſ eum· Et ecce ue
nit uir cui nomen iairus. & ipſe princeps
ſinagogae erat· Et cecidit ad pedeſ ihu.
rogānſ eum ut intraret in domum eiuſ.
quia filia unica erat illi fere annorū xii·
Et haec moriebatur· Et contigit dum iret.
a turbiſ comprimebatur· Et mulier quedā
erat in fluxu ſanguiniſ ab anniſ duodecim.
quae in medicoſ erogauerat omnem ſub
ſtantiam ſuam· nec ab ullo potuit curari·
Acceſſit retro & tetigit fimbriā ueſti
menti eiuſ, & confeſtim ſtetit fluxuſ ſan
guiniſ eiuſ· Et ait ihc· Quiſ ē qui me
tetigit? Negantib; aut̄ omnibuſ· dix
petruſ· & qui cum illo erant· Praecep
tor· turbae te comprimunt & affligunt.
& diciſ quiſ me tetigit? Et dixit ihc·
Tetigit me aliquiſ· Nam & ego noui uir
tutem de me exiſſe· Videnſ aut̄ mulier
quia non latuit· tremenſ uenit· & pro
cidit ante pedeſ illiuſ, & ob quam cau
ſam tetigerit eum indicauit coram omni

populo . & quę admodum confestim sanata
sit · At ipse . dixit illi · Filia . fides tua
te saluam fecit . uade in pace . Adhuc
illo loquente . uenit quidam ad principē
synagogae . dicens ei · Quia mortua est
filia tua . noli uexare illum · Ihc aut̄
audito hoc uerbo . respondit patri puellę ·
Noli timere . crede tantum . & salua erit ·
Et cum uenisset domum . non ꝑmisit in
trare secum quēquā . nisi petrum . & iaco
bum . & iohannem . & patrem . & matrē
puellae · Flebant aut̄ omnes . & plange
bant illam · At ille dixit · Nolite fle
re . non ē . mortua sed dormit · Et de
ridebant eum . scientes quia mortua esset ·
Ipse aut̄ tenens manum eius . clamauit di
cens · Puella . surge · Et reuersus est
spiritus eius . & surrexit continuo ; & ius
sit illi dari manducare · Et stupuerunt
parentes eius · Quib; praecepit ne alicui
dicerent . qd̄ factū erat ·

·VIII·
lc lxxxvi
mt xxviiii
mr xxviiii

viiij.

CONUOCATIS AUTEM XII·
Apostolis . dedit illis uirtutem . & potesta
tem . super omnia daemonia . & ut languo
res curarent · Et misit illos ꝑdicare reg

numdi. & ſanare infirmoſ.
Lc LXXXVII II M LXXXIII Mr XXVIII Et ait ad illoſ. Nichil tuleritiſ in uia. neq:
uirgam. neq: peram. neq: panem. neq: pe
cuniam. neque duaſ tunicaſ habeatiſ. Et
in quamcumq: domum intraueritis ibi manete.
& inde ne exeatiſ.
Lc LXXXVIII II M LXXXV Mr LV Et quicumq: non receperint uoſ. exeunteſ
de ciuitate illa. & iam puluerē pedū ueſtroꝝ
excutite. in teſtimonium ſupra illoſ.
Lc LXXXVIIII VIII M LVI Egreſſi autem. circuibant ꝑ caſtella. euua
ngelizanteſ. & curanteſ ubique.
Lc XC II M CXLIII Mr LVII Audiuit autem herodeſ tetrarcha omnia
quae fiebant ab eo. & heſitabat eo quod
diceretur a quibuſdam. quia iohanneſ ſur
rexit a mortuiſ. A quibuſdam uero. qa
helyaſ aparuit. Ab aliiſ autem. quia
ꝓpheta unuſ de antiquiſ ſurrexit. Et ait
herodeſ. Iohannem ego decollaui.
Quiſ autem ē iſte de quo ego audio ta
lia. Et quaerebat uidere eum.
Lc XCI VIII M LXI Et reuerſi apłi. narrauerunt illi quae
cūq: fecerunt.
Lc XCII II M CXLVI Lc XLVII Et aſſūptiſ illiſ. ſeceſſit ſeorſum in locū
deſertum. qui eſt bethſaidae. Quod cū
cognouiſſent turbae. ſecutae ſunt illū.

Et excepit illoſ· & loquebatur illiſ de regno
dī· Et eoſ qui cura indigebant· ſanabat·

Lc xciii
I mt cxlviii
mr lxiiii
io xlviiii

Dieſ autē coeperat declinare· Et accedenteſ
duodecim· dixerunt illi· Dimitte tur
baſ· ut eunteſ in caſtella· uillaſq: quae
circa ſunt diuertant· & inueniant eſcaſ·
quia hic in loco deſerto ſumuſ: Ait autē
ad illoſ: Voſ date illiſ manducare· At illi
dixerunt: Non ſunt nobiſ pluſquam
quinque paneſ & duo piſceſ· niſi forte noſ
eamuſ· & emamuſ in omnem hanc turbā
eſcaſ· Erant autē fere uiri quinq: milia·
Ait autem ad diſcipuloſ ſuoſ· Facite illos
diſcumbere ꝑ conuiuia quinquagenoſ·
& ita fecerunt· Et diſcūbere fecer̄ omnes·
Acceptiſ autem quinq: panibuſ & duob:
piſcibuſ· reſpexit in caelum· & benedix̄
illoſ & fregit· & diſtribuit diſcipuliſ ſuiſ·
ut ponerent ante turbaſ· Et manduca
uerunt omnes· & ſaturati ſunt· Et
ſublatum eſt quod ſuꝑfuit illiſ fragm̄
torum· cophini duodecim·

Lc xciiii
I mt clxvi
mr lxxxii
io lxxiiii

Et factum ē· cum ſoluſ eēt oranſ· erant
cum illo & diſcipuli· Et interrogauit
illoſ dicenſ: Quem me dicunt eē turbę·

At illi reſponderunt & dixerunt, Iohannem
baptiſtam. Alii autem helyam. alii quia
ꝓpheta unuſ de prioribuſ ſurrexit. Dixit
aūt illis. Voſ autem quem me ēē dicitiſ?
Reſpondenſ ſimon petrus. dixit. xp̄m dī.

Lc xcv
mt clxviii
mr lxxxiii

At ille increpanſ illos. praecepit ne cui dice
rent hoc dicenſ. quia oportet filium
hominiſ multa pati. & reprobari a ſeniori
buſ. & principibuſ ſacerdotum. & ſcribiſ.
& occidi. & tertia die reſurgere.

Lc xcvi
mt clxx
mr lxxxv

Dicebat autem ad omneſ. Siquiſ uult poſt
me uenire. abneget ſemetipſum. & tol
lat crucem ſuam cotidie. & ſequatur me.
Qui enim uoluerit animam ſuam ſaluā
facere. ꝑdet illam. Nam qui ꝑdiderit
animam ſuam ꝓpt̄ me. ſaluam faciet illā.
Quid enim ꝓficit homo. ſi lucretur uni
uerſum mundum. ſe autem ipſum ꝑdat.
& detrimentum ſui faciat?

Lc xcvii
mt xciiii
mr lxxxvi

Nam qui me erubuerit & meoſ ſermoneſ.
hunc filiuſ hominiſ erubeſcet. cum ue
nerit in maieſtate ſua. & patriſ. & ſcōrū
angloꝝ

Lc xcviii
mt clxxii
mr lxxxviii

Dico autem uobiſ. Vere ſunt aliqui hic ſtan
teſ qui non guſtabunt mortem. donec

uideant regnum dī·

.VIIII. FACTUM EST AUT̄ poſthec
uerba fere dieſ octo· & aſſumpſit petrum &
iacobum· & iohannem· et aſcendit inmontem
ut oraret· Et factum ē· dum oraret ſpecieſ
uultuſ eiuſ altera· & ueſtituſ eiuſ albuſ et
fulgenſ· Et ecce duo uiri loquebantur cum
illo· Erant autem moyſeſ· & helyaſ· uiſi inma
ieſtate· & dicebant exceſſum eiuſ· quem cō
pleturuſ erat inhierłm· Petruſ uero·
& qui cum illo· grauati erant ſomno· Et eui
gilanteſ uiderunt maieſtatem eius· & duoſ
uiroſ qui ſtabant cumillo· Et factum eſt
dum diſcederent abillo· Ait petruſ adiħm·
Praeceptor· bonum ē· noſ hic eēe· & faciam⁹
tria tabernacula· Unum tibi· & unum
moyſi· & unum helyae· neſcienſ quid dice
ret· Haec autem illo loquente· facta eſt
nubeſ & obumbrauit eoſ· & timuerunt
Intrantibuſ illiſ innubem· & uox facta eſt
de nube dicenſ· Hic eſt filiuſ mſ̄ dilectuſ·
ipſum audite· Et dum fieret uox· inuen
tuſ ē· iħc ſoluſ· Et ipſi tacuerunt· & nemi
ni dixerunt inilliſ diebuſ quicquā· exhiſ
quae uiderant;

lc xcviiii
III
mr clxxiiii
mt xci

Factum ē. autem in sequenti die· descendentib:
illis de monte· occurrit illis turba multa·
Et ecce uir de turba· exclamauit dicens·
Magister· obsecro te· respice in filium
meum· quia unicus ē. mihi· Et ecce spirit⁹
app̄hendit illum· & subito clamat· & elȳ
dit· & dissipat eum cum spuma· & uix
discedit· dilanians eum· Et rogaui disci
pulos tuos ut eicerent illum· & non potu
erunt· Respondens autem ihc· dixit·
O generatio infidelis & ꝑuersa· usque quo
ero apud uos· & patiar uos? Adduc huc
filium tuum· Et cum accederet· elisit
illum daemonium· & dissipauit· Et incre
pauit ihc spiritum inmundum· & sanau̅
puerum· & reddidit illum patri eius·

lc c
IIII
mr xxxv

Stupebant aut̅ om̅s· in magnitudine dī·

lc ci
III
mr clxxvi
mt xciii

Omnibusq: mirantib: in omnibus quae facie
bat· dixit ad discipulos suos· Ponite uos
in cordibus ur̄is· sermones istos· Filius eni̅
hominis· futurum ē· ut tradatur in ma
nus hominum· At illi ignorabant uerbū
istud· & erat uelatum ante eos· ut non sen
tirent illud· Et timebant eum interroga
re de hoc uerbo·

lc cii
cn ii clxxviiii
mr xcv

Intrauit autem cogitatio in eoſ: quiſ eorū
maior eſſet· At ihc uidenſ cogitationeſ
cordiſ illorum. apprehendenſ puerum.
ſtatuit illum ſecuſſe. & ait illiſ. et ait illis·
Quicumq: ſuſceperit puerum iſtū innomi
ne meo. me recipit· Et quicumq: receperit
me. recipit eum qui me miſit· Namqui
minor ē. inť omneſ uoſ. hic maior eſt·

lc ciii
xviii
mr xcvii

Reſpondenſ aut̄ iohanneſ. dixit· Prae
ceptor. uidimuſ quendā innomine tuo ei
cientē daemonia. & ꝓhibuimuſ eum. quia
non ſequitur nobiſcum· Et ait adillum
ihc· Nolite ꝓhibere· Qui enim n̄ ē.
aduerſum uoſ. pro uobiſ eſt·

lc ciiii
x
sol

Factum ē. autem dū complerentur dieſ
aſſūptioniſ eius. & ipſe faciem ſuam
firmauit ut iret hierl̄m· Et miſit nun
tioſ ante conſpectum ſuum· Et euntes in
trauerunt inciuitatē ſamaritanorum. ut
pararent illi· Et non receperunt eum.
quia facieſ eiuſ erat euntiſ hierl̄m· Cum
uidiſſent aut̄ diſcipuli eius iacobuſ. &
iohanneſ. dixerunt· Dn̄e. uiſ dicim⁹
ut ignis deſcendat de cęlo. & conſumat
illoſ· Et conuerſuſ. increpauit illoſ. & dixit.

Nescitis cuius spiritus estis; filius hominis
non uenit animas ꝑdere: sed saluare. Et
abierunt in aliud castellum.

Lc cv
V
m Lxviii
Factum ē. aut̄ ambulantib: illis in uia. dix̄
quidam ad illum. Sequar te. quocumq:
ieris. Et ait illi ihc. Uulpes foueas ha
bent. & uolucres caeli nidos. filius aut̄ hominis
non habet ubi caput reclinet. Ait aut̄ ad
alterum: Sequere me: Ille aut̄ dixit.
Dn̄e ꝑmitte mihi primum ire. & sepelire
patrem meum. Dixitq: ei ihc. Sine. ut
mortui sepeliant mortuos suos. Tu aut̄
uade. Adnuntia regnum dī.

Lc cvi
X
Sol
Et ait alter: Sequar te dn̄e. sed primum ꝑ
mitte mihi renuntiare his qui domi sunt.
Ait ad illum ihc. Nemo mittens manum
suam in aratrum. & aspiciens retro. ap
tus ē regno dī.

Lc cvii
X
Sol
POST HAEC AUT̄ DESIGNAUIT :X.
dn̄s & alios septuaginta duos. & misit illos
binos ante faciem suam in omnem ciuitatē
& locum. quo erat ipse uenturus. Et di
cebat illis.

Lc cviii
V
m Lxxviii
Messis quidem multa. operarii autem
pauci. Rogate ergo dn̄m messis. ut

Lc cviiii
V
m̄ Lxxxvi

mittat operarioſ inmeſſem ſuam

Ite. eccego mitto uoſ. ſicut agnoſ inter lupoſ.

Lc cx
II
m̄ Lxxxii
m̄ Liii

Nolite portare ſacculum. neque peram. neq: calciamenta. & neminem ꝑ uiam ſalutaueritiſ.

Lc cxi
V
m̄ Lxxxiiii

Inquamcumq: domum intraueritis. primū dicite; pax huic domui. Et ſi ibi fuerit filiuſ paciſ. requieſcet ſuꝑ illam pax urā. Sin autē. ad uoſ reuertetur.

Lc cxii
II
m̄ Lxxxiii
m̄ Liiii

In eadem autem domo manete. edenteſ. & bibenteſ quae apud illoſ ſunt. Dignuſ ē. enim operariuſ. mercede ſua.

Lc cxiii
X
ſol

Nolite tranſire de domo in domum. Et in quamcumq: ciuitatem intraueritis. & ſuſceperint uoſ. manducate quae apponuntur uob̄. Et curate infirmoſ qui in illa ſunt. & dicite illiſ. Appropinquauit in uoſ regnum dī.

Lc cxiiii
II
m̄ Lxxxv
m̄ Lv

In quā cumq: ciuitatem intraueritis. & non receperint uoſ. exeunteſ in plateaſ eiuſ dicite. Etiam puluerem qui adhesit nobis de ciuitate urā. extergimuſ in uoſ. Tamen hoc ſcitote. quia appropinquauit regnum dī. Dico uobis. quia ſodomiſ in die illa remiſſiuſ erit ·´ quam illi ciuitati ·

Lc cxv
V
m cviii

Vae tibi corozain ·´ uae tibi bethſaida · Quia ſi in
tyro & ſydonę factae fuiſſent uirtuteſ quę
in uobiſ factae ſunt ·´ olim in cilicio & cinere ·
ſedenteſ peniterent · Verumtamen ·´ tyro
& ſydoni · remiſſiuſ erit in iudicio quam uo
biſ · Et tu capharnaum · uſq; in caelum ex
altata ·´ uſq; ad infernum dimergeris ·

Lc cxvi
m xcviii
m xcvi
lo cxxi xl

Qui uoſ audit ·´ me audit · Et qui uoſ ſpernit ·´
me ſpernit · Qui autem me ſpernit ·´ ſpernit
eum qui me miſit ·

Lc cxv
X
sol

Reuerſi ſunt aut̄ ſeptuaginta duo cum gaudio ·´
dicenteſ · Dn̄e & iam daemonia ſubiciunt
nobiſ ·´ in nomine tuo · Et ait illiſ · Videbā
ſatanan ·´ ſicut fulgur de caelo cadentem ·
Ecce dedi uobis poteſtatem calcandi ſupra
ſerpenteſ & ſcorpioneſ · & ſupra omnem
uirtutem inimici ·´ & nihil uob̄ nocebit ·
Verūtamen ·´ in hoc nolite gaudere ·´ quia
ſpirituſ uobiſ ſubiciuntur · Gaudete aut̄ ·´
quod nomina urā · ſcripta ſunt in caelis ·

Lc cxviii
V
m cx

In ipſa hora ·´ exultauit ſpū ſcō ·´ & dixit ·
Confiteor tibi pat̄ dn̄e caeli & terrae ·´ qđ
abſcondiſti haec a ſapientib; & prudentib;
& reuelaſti ea paruuliſ · Etiam pater ·´

quiaſic placuit ante te ·

Lc cxviiii
mt III c xi · l c xii
io lxxxviii
& c xlviiii

Omnia mihi tradita ſunt a patre meo · Et ne
mo ſcit quiſc̣it filius niſi pater · & qui ſit
pater niſi filius · & cui uoluerit filius re
uelare ·

Lc cxx
mt V cxxxiiii

Et conuerſus ad diſcipulos ſuos · dixit · Be
ati oculi · qui uident · quae uidetis · Dico
enim uobis · quod multi ꝓphetae · & reges
uoluerunt uidere quae uos uidetis · & n̄
uiderunt · Et audire quae auditis · & non
audierunt ·

Lc cxxi
mt II cxciii
mr II cvii

Et ecce quidam legis peritus ſurrexit · temp
tans illum & dicens · Magiſter · quid fa
ciendo uitam aet̄nam poſſidebo? At ille ·
dixit ad eum · In lege quid ſcriptū ē? quo
modo legis? Ille reſpondens · dixit ·
Diliges dn̄m dm̄ tuum ex toto corde tuo · &
ex tota anima tua · & ex omnibus uiribus tuis ·
& ex omni mente tua · & ꝓximum tuum ·
ſicut te ipſum · Dixitq; illi · Recte reſ
pondiſti · Hoc fac · & uiues ·

Lc cxxii
Sol

Ille autē uolens iuſtificare ſeipſum · dix̄
ad ihm̄ · Et quis ē · meus ꝓximus? Suſ
piciens autē ihc̄ · dixit · Homo quidam
deſcendebat ab hierlm̄ in hiericho · & inci

dit inlatroneſ· Qui & iam deſpoliauerunt
eum. & plagiſ impoſitiſ· abierunt ſemi
uiuo relicto· Accidit autem ut ſacerdoſ qui
dam deſcenderet eadem uia. & uiſo illo
pręteriuit· Similit̄ & leuita cum eſſet ſecuſ
locum & uideret eum. ꝑtranſiit· Sama
ritanuſ autē quidam iter faciens. uenit ſecꝰ
eum. & uidens eum miſedia motuſ eſt·
Et appropianſ alligauit uulnera eiuſ. in
fundenſ oleum & uinum· Et imponenſ
illum in iumentum ſuum duxit in ſtabu
bulum. & curam eiuſ egit· Et altera die
ꝓtulit duoſ denarioſ. & dedit ſtabulario
& ait· Curam illiuſ habe· Et quodcumq;
ſuꝑ erogaueriſ. ego cum rediero reddā·
tibi· Quiſ horum trium uidetur tibi
proximuſ fuiſſe. illi. qui incidit in la
troneſ· At ille dixit· Qui fecit miſeri
cordiam in illū· Et ait illi iħc· Vade.
& tu fac ſimiliter· Factum ē autē du
irent. & ipſe intrauit in quoddā caſtellū.
& mulier quaedam martha nomine. ex
cepit illū in domum ſuam· Et huic erat
ſoror· nomine maria· Quae etiam
ſedenſ ſecuſ pedeſ dn̄i· audiebat uerbū

illiuſ: Martha autē ſatagebat circa fre
quenſ miniſterium: Quae ſtetit. & ait
Dn̄e: non eſt tibi curae, quod ſoror mea
reliquit me ſolam miniſtrare? Dic ergo
illi. ut me adiuuet.
Et reſpondens dixit illi dn̄ſ: Martha
martha ſollicita eſ: & turbaris erga
plurima: Porro unum ē. neceſſarium.
Maria optimam partem elegit: quae non
auferetur ab ea.

~~XI~~ xj.
lc cxxiii
ev
ꝯ xliii

ET FACTUM Ē CUM ESSET
in loco quodam orans, ut ceſſauit. dixit
unuſ ex diſcipuliſ eiuſ ad eum: Dn̄e:
doce noſ orare. ſicut & iohannes docuit
diſcipuloſ ſuoſ: Et ait illis. Cum oratiſ.
dicite: Pater. ſc̄ificetur nomen tuum.
Adueniat regnum tuum. Panem nr̄m
cotidianum da nobiſ hodie. & dimitte
nobiſ peccata nr̄a. ſiquidem & ipſi dimit
timuſ omni debenti nobiſ. Et ne noſ in
ducaſ in temptationem.

lc cxxiiii
gx ol

Et ait ad illoſ: Quiſ ur̄m habebit amicum.
& ibit ad illum media nocte. & dicet illi:
Amice: comoda mihi treſ paneſ: quõ ami
cuſ mſ̄ uenit de uia ad me. & non habeo

qđ ponam ante illū · Et ille deintus respondens ·
dicat · Noli mihi molestuſ eē · iam oſtiū
clauſum eſt · & pueri mei mecum ſunt in cu
bili · non poſſum ſurgere & dare tibi · Et
ille ſi ꝑſeuerauerit pulſanſ · dico uobis ·
Et ſi non dabit illi ſurgenſ eo quod amicuſ eī
ſit · ꝓpt̄ improbitatem tamen eiuſ ſurget ·
& dabit illi quotquot habet neceſſarioſ ·

lc cxxv
t V
m Liii
Et ego uobis dico · Petite · & dabitur uob̄ ·
Quęrite · & inuenietiſ · Pulſate · & ape
rietur uobiſ · Omniſ enim qui petit accipit ·
& qui quęrit inuenit · & pulſanti aperi
etur · Quiſ autem ex uobiſ patrē petit
panem · Numquid lapidē dabit illi ?
Aut piſcem · Numquid ꝓ piſce ſerpentē
dabit illi ? Aut ſi petierit ouum · num
quid porriget illi ſcorpionem ? Si ergo
uoſ cum ſitiſ mali noſtiſ bona data dare
filiiſ uris · quanto magiſ pat̄ ur̄ de cęlo
dabit ſpm̄ bonum · petentibuſ ſe ·

lc cxxvi
V
lc cxviii
Et erat eicienſ daemonium · & illud erat
mutum · Et cum eieciſſet daemonium ·
locutuſ eſt mutuſ · & admiratae ſunt
turbae ·

lc cxxvii
m xxi
m xxxii
Quidam autem ex eiſ dixerunt ; In beelze

bub principe daemoniorum. eicit daemonia.

Lc cxxviii
mt V cxxviii

Et alii temptantes. signum de caelo quaerebant ab eo.

Lc cxxviiii
mt II cxx ii

Ipse autem ut uidit cogitationes eorum. dixit eis. Omne regnum in se ipsum diuisum desolatur. & domus supra domū cadit. Si autem & satanas in se ipsum diuisus est. quomodo stabit regnum ipsius. quia dicitis in beelzebub eicere me dęmonia. Si autem ego in beelzebub eicio daemonia. filii ur̄i in quo eiciunt? Ideo ipsi iudices ur̄i erunt. Porro. si in digito dī eicio daemonia. profecto ꝑuenit in uos regnum dī. Cum fortis armatus custodit atrium suum. in pace sunt ea quae possidet. Si aut̄ fortior illo superueniens uicerit eum. uniuersa arma eius aufert. in quibus confidebat. & spolia eius distribuet. Qui n̄ ē. mecum. aduersum me est. Et qui n̄ colligit mecum. disꝑgit.

Lc cxxx
mt V cxxxviiii

Cum inmundus spiritus exierit de homine. ambulat ꝑ loca inaquosa. quaerens requiem. & non inueniens. dicit. Reuertar

in domum meam · unde exiui; Et
cum uenerit · inuenit scopis mundatā·
Et tunc uadit · et assumit septem alios
sp̄s secum nequiores se · et ingressi ha
bitant ibi · Et sunt nouissima hominis
illius · peiora prioribus ·

Lc cxxxi
X
Sol

Factum ē autē cum hec diceret · extollens
uocem quedam mulier de turba · dixit illi ·
Beatus uenter qui te portauit · et ubera
quę suxisti · At ille dixit · Quinimmo ·
beati qui audiunt uerbum dī · et custodi
unt illud ·

Lc cxxxii
V
Mt cxxxviii

Turbis autē concurrentibus · cepit dicere ·
Generatio hec · generatio nequam est ·
Signū querit · et signū non dabitur illi ·
nisi signū ionę · Nam sicut $\overset{b}{\text{fuit}}$ $\overset{a}{\text{ionas}}$
signū niniuitis · ita erit et filius hominis
generationi isti · Regina austri surget in
iudicio cum uiris generationis huius · et
condempnabit illos · quia uenit a finib;
terrę audire sapientiam salomonis ·
Et ecce plus salomone hic · Viri nini
uite surgent in iudicio cum generatione
hac · et condemnabunt illam · quia pęni
tentiam egerunt ad prędicationem ionae.

Et ecce plus quā iona hic

Lc cxxxiii
Mt II xxxii
Mr xxxviiii

Nemo lucernā accendit & in absconso ponit. neq;
sub modio. sed sup̄ candelabrū. ut qui ingrediun
tur lumen uideant.

Lc cxxxiiii
Mt V xlvii

Lucerna corporis tui. ē. oculus tuus. Si oculus tuus
fuerit simplex. totū corpus tuum lucidū erit. Si
autē nequā fuerit. & iā corp̃ tuū tenebrosū erit.
Vide ergo. ne lumē qđ in te ē. tenebrae sint. Si ergo
corp̃ tuū totū lucidū fuerit. nō habens aliquā par
tē tenebrarū. erit lucidū totū. Et sicut lucerna
fulgoris. illuminabit te.

Lc cxxxv
Mt V ccxxxvi

Et cū loqueretur. rogauit illū quidā pharisaeus.
ut pranderet apud se. Et ingressus. recubuit.
Pharisaeus autē coepit intra se reputans dicere. q̄re
nō baptizatus esset ante prandiū. Et ait dn̄s ad illū.
Nunc uos pharisaei qđ de foris ē. calicis & catini mun
datis. qđ autē intus ē. uestrū plenū ē. rapina & ini
quitate. Stulti. nonne qui fecit qđ de foris ē. & iā id
quod de intus ē. fecit? Verūtamē. qđ sup ē. date
elemosinā. & ecce omīa munda sunt uobis.

Lc cxxxvi
Mt II ccxxxiiii

Sed uae uobis pharisaeis. quia decimatis mentā & rutā.
& omne holus. & p̄teritis iudiciū & caritatē dī. Haec
autē oportuit facere. & illa nō omittere.

Lc cxxxvii
Mt I ccxxviiii
Mr cxxxv

Vae uobis pharisaeis. quia diligitis p̄mas cathedras
in synagogis. & salutationes in foro.

Lc cxxxviii V cm ccxxxviii Vae uob̄. quia eſtis ut monumenta quae n̄ parent ·
& homines ambulantes ſupra neſciunt ·

Lc cxxxviiii V cm ccxxxviii Reſpondens aut̄ quidā ex legis peritis. ait illi ·
Magiſt̄. haec dicens. & nō nobis ꝯtumeliā facis ·
At ille ait · Et uae uob̄ legis peritis. quia oneratis
homines oneribus quae portari n̄ poſſunt. et ip
ſi uno digito uro n̄ tangitis ſarcinas ·

Lc cxl V cm ccxxxviii Vae uob̄. quia aedificatis monumenta ꝓphetarum ·
Patres aut̄ uri. occider̄ illos. ꝓfecto teſtifica
mini q̄d conſentitis operib; patrū urorū. q̄m
quidē ipsi eos occider̄t · Vos aut̄. aedificatis eorū
ſepulchra ·

Lc cxli V cm ccxl Propterea & ſapientia dī dixit · Mittam ad illos
ꝓphetas & apoſtolos. & ex illis occident & ꝑſe
quentur. ut inquiratur ſanguis omniū ꝓphetarū
qui effuſus ē. a conſtitutione mundi a generatio
ne iſta. A ſanguine abel. uſq; ad ſanguinē zacha
riae. qui periit int̄ altare & aedē · Ita dico uob̄. re
quiretur ab hac generatione ·

Lc cxlii V cm ccxxxii Vae uobis legis peritis. quia tulistis clauem ſci
entiae · Ipſi non introiſtis. & eos qui introibant
ꝓhibuiſtis ·

~~XII~~ CVM HAEC AD ILLOS DICERET ·
Lc cxliii X Sol coeperunt phariſaei. & legis periti grauiter
inſiſtere. & os eius opprimere de multis

insidiantes ei, & quęrentes capere aliqđ ex ore ei⁹.
.xii. ut accusarent eum. Multis aũt turƀ circũstantib
bꝫ. ita ut se inuicẽ conculcarent. coepit dicere
ad discipulos suos.

Lc cxLiiii
ii
mt clxiiii
mr Lxxviiii

Lc clxv
v
mt xciiii

Attendite a fermento pharisæorũ. qđ ẽ. hypocrisis.
Nichil aũt opertũ ẽ. qđ non reueletᷣ. neq: absconditũ
qđ n̄ sciatur. Qm̄ quę in tenebris dixistis. in lumi
ne dicentur. & qđ in aure locuti estis in cubiculis.
p̄dicabitᷣ in tectis. Dico aũt uob amicis meis. ne terre
amini ab his qui occidunt corpus. & post hęc non
habent amplius qđ faciant. Ostendã aũt uob. quē
timeatis. Timete eum. qui postquã occiderit. hab&
potestatẽ mittere in gehennã. Ita dico uobis. hunc
timete. Nonne quinq: passeres ueneunt dipondio. &
unꝰ ex illis n̄ ẽ in obliuione corã dō. Sed & capilli
capitis uri. om̄s numerati sunt. Nolite ergo timere.
multis passerib: pluris estis. Dico aũt uob. Omis q
cũq: confessus fuerit me corã hominibus. & filius
hominis confitebitᷣ illũ. coram angłis dī.

Lc cxLvi
ii
mt xciiii
mr Lxxxvi

Qui aũt negauerit me corã hominibꝫ. denegabitᷣ
coram angłis dī.

Lc cxLviii
ii
mt cxxiiii
mr xxxiiii

Et omis qui dicit uerbũ in filiũ hominis. remittetᷣ
illi. Ei aũt qui in spm̄ scm̄ blasphemauerit. non
remittetur.

Lc xLviiii
ii
mt Lxxxviiii
mr cxli

Cum aũt inducent uos in synagogas & ad magistratꝰ

& potestates. nolite solliciti ēē qualit̄ aut qid respon
deatis. aut qid dicatis. Sp̄s enī scs̄ docebit uos in ip
sa hora. quę oporteat dicere.

lc cxLviiii X Sol Ait autē ei quidā de turba. Magister. dic frī meo. ut
diuidat mecū hereditatē. At ille dixit ei. Homo.
quis me constituit iudicē. aut diuisorē sup uos.
Dixitq; ad illos. Uidete. & cauete ab omī auaritia.
quia non in habundantia cuiusquā uita ei⁹ ē. ex his
quę possidet. Dix̄ autē similitudinē ad illos dicens.
Hominis cuiusdam diuitis uberes fructus ager
attulit. & cogitabat intra se dicens. Qid faciā qd
n̄ habeo quo congregem fructus meos. Et dix̄.
hoc faciam. Destruam horrea mea. & maiora
faciā. & illuc congregabo omīa quę nata sunt
mihi & bona mea. & dicam animæ meæ. Ani
ma. habes multa bona posita in annos pluri
mos. Requiesce. comede. bibe. epulare. Dix̄
autē illi ds̄. Stulte. hac nocte animā tuā repe
tunt a te. Quae autē parasti cuius erunt. Sic ē.
qui sibi thesaurizat. & n̄ ē. in dm̄ diues.

lc cL V cn xLviiii Dixitq; ad discipulos suos. Ideo dico uob̄. noli
te solliciti ēē animæ quid manducetis. neq;
corpori quid uestiamini. Anima plus ē. quā
esca. & corpus plus quā uestimentū. Considerate
coruos. quia n̄ seminant neq; metunt. quib; n̄ ē.

cellarium neq: horreum & dſ paſcit illoſ· Quan
to magis uoſ pluriſ eſtiſ illis? Quiſ aut̄ ur̄m cogi
tando poteſt adicere ad ſtaturā ſuā cubitū unū?
Si ergo neq: qđ minimū ē. poteſtiſ. qid̄ de ceteriſ
ſolliciti eſtiſ? Conſiderate lilia agri. quomodo
creſcunt. n̄ laborant. non nent. Dico aut̄ uobis.
nec ſalemon in om̄i glā ſua ueſtiebatˀ. ſicut unū ex
iſtiſ. Si aut̄ foenū qđ hodie in agro ē. & craſ indi
banū mittitˀ dſ ſic ueſtit. quanto magiſ uoſ puſillę
fidei? Et uoſ nolite quęrere qid̄ manducetis aut
qid̄ bibatiſ. & nolite in ſublime tolli. hęc eni om̄ia.
genteſ mundi quęrunt. Pat̄ aut̄ ur̄ ſcit. q̄m hiſ
indigetis. Verū tam̄. quęrite regnū dī. & hęc om̄ia.
adicientˀ uobiſ.

Lc cli X Sol Noli timere puſilluſ grex. quia cō placuit patri
ur̄o dare uobis regnum.

Lc clii II mt cxxiiii mr cviii Uendite quę poſſidetiſ. & date elemoſinā.

Lc cliii V mt xlvi Facite uob̄ ſacculoſ qui n̄ ueterescunt. theſaurū
n̄ deficientē in cęliſ. quo fur n̄ ap̄ppiat. neq: tinea
corrūpit. Ubi eni theſauruſ ur̄ ē. ibi & cor ur̄m erit.

Lc cliiii X Sol Sint lumbi ur̄i p̄cincti. & lucernę ardenteſ. Et uoſ
ſimileſ hominib: expectantib: dominū ſuū q̄n
do reuertatˀ a nuptiiſ. Ut cū uenerit & pulſaue
rit. confeſtim aperiant ei.

Lc clv V mt cclxvi Beati ſerui illi. quoſ cū uenerit dominus inuenerit

uigilantes · Am̄ dico uobis · qđ p̄cinget ſe & faci&
illos diſcubere · & tranſiens miniſtrabit illis · Et ſi
uenerit in ſecunda uigilia · & ſi in tertia uigilia
uenerit & ita inuenerit · beati ſunt ſerui illi ·
Lc clvi II m cclxiiii & m clv Hoc autē ſcitote · quō ſi ſciret paṫ familias q̃ hora fur
ueniret uigilaret utiq; & n̄ ſineret ꝑfodi domū
ſuam · Et uos eſtote parati · quia qua hora n̄ puta
tis · filius hominis ueni& ·
Lc clvii V m cclxv Ait autē ei petrus · Dn̄e · ad nos dicis hanc parabo
lam · an & ad om̄s · Dixit autē dn̄s · Quis putas ē fi
delis diſpenſator & prudens · quē conſtituit dn̄s
ſup familiā ſuā · ut det illis in tp̄r tritici m̄ſurā ·
Beatus ille ſeruus · quē cū uenerit dominꝰ inuenerit
ita facientem · Vere dico uobis · quia ſup om̄a quę
poſſidet · conſtitu& illum ·
Lc clviii V m cclxvii Quođ ſi dixerit ſeruus ille in corde ſuō · morā facit dn̄s
m̄s uenire · & coeperit ꝑcutere pueros & ancillas · &
edere · & bibere · & inębriari · ueniet dominꝰ ſerui
illius in die quā n̄ ſperat · & hora qua neſcit · & di
uidet eum · partemq; eius cū infidelib; ponet ·
Lc clviiii X Sol Ille autē ſeruus qui cognouit uoluntatē dn̄i ſui &
non p̄parauit · & non fecit ſecđm uoluntatē eius ·
uapulabit multis · Qui autē non cognouit & fecit
digna · plagis uapulabit paucis · Omni autē cui
multū datū ē · multū queret ab eo · Et cui com̄en

daverunt multū · plus petent ab eo ·

Lc clx / IV / mt xcv

Ignē veni mittere in terrā · & quid uolo nisi accendatur :-
Baptisma autē habeo baptizari · Et quomodo coartor
usq; dū perficiatur :- Putatis quia ueni pacē dare in terrā ·
Non · Dico uobis sed separationē · Erunt enī ex hoc v̄
in domo una · diuisi tres in duo · & duo in tres diuidentur ·
Pat̄ in filium · & filius in patrē suum · Mat̄ in filiam :-
& filia in matrē · Socrus in nurū suam · & nurus in socrum suam ·

Lc clxi / IV / mt clxii

Dicebat autē & ad turbas · Cū uideritis nubem orientē
ab occasu · statim dicitis nimbus uenit · & ita fit · Et
cū austrū flantē · dicitis quia estus erit · & fit · hypocritę · faciem cęli & terrę nostis pbare · hoc autē
tēpus quomodo non probatis :- Quid autē :- Et
a uobis ipsis non iudicatis qđ iustū est ·

Lc clxii / V / mt xxxvii

Cū autē uadis cū aduersario tuo ad principem In uia
da operā liberari ab illo · Ne forte trahat te apud
iudicē · & iudex tradat te exactori · & exactor mittat te in carcerē · Dico tibi · non exies inde · donec
& iam nouissimū minutū reddas ·

xiii.

Lc clxiii / X / sol

ADERANT AUTĒ QUIDAM
ipso in tpr̄ · nuntiantes illi de galileis · quorū
sanguinē pilatus miscuit · cū sacrificiis eorum ·
Et respondens · dixit illis · Putatis qđ hi galilei
prę omib; galileis fuerunt peccatores · quia ·

talia passi sunt· Non· Dico uob· sed nisi poenitentiā
habueritis· om̄s simil̄r peribitis· Sicut illi decē &
octo sup̄ quos cecidit turris in siloam & occidit eos·
putatis quia & ipsi debitores fuerunt· p̄t om̄s ho
mines habitantes in hierl̄m·? Non· Dico uobis· sed si
n̄ penitentiā egeritis· om̄s simil̄r peribitis·

lc clxiiii x Sol Dicebat aūt hanc similitudinē· Arborē fici habebat
quidā plantatā in uinea sua· & uenit querens fruc
tū in illa· & non inuenit· Dixit aūt ad cultorē uineę·
Ecce anni tres sunt ex quo uenio querens fructū in
ficulnea hac· & non inuenio· Succide ergo illam·
Ut quid & iam trā occupat·? At ille respondens·
dixit illi· Dn̄e· dimitte illam & hoc anno· usq;
dum fodiam circa illā· & mittā stercora· Et si quidē
fecerit fructū· sin aūt· in futurū succides eam·
Erat aūt docens· in synagoga eorū sabbatis· Et ecce
mulier quę habebat spiritū infirmitatis annis
x̄ & viii· & erat inclinata· nec omnino poterat sur
sum respicere· Quā cū uideret ih̄c· uocauit ad se
& ait illi· Mulier· dimissa es ab infirmitate tua·
Et imposuit illi manus· Et confestim erecta ē· & glori
ficabat dm̄·

lc clxv iii m cxvi m xxv Respondens aūt archisynagogus· indignans quia
sabbato curasset ih̄c· dicebat turbae· Sex dies sunt·
in quib: oportet operari· In his ergo uenite & cura

mini. & non in die sabbati. Respondit autē ad illū
dn̄s. & dixit. Hypocrita. unusquisq: ur̄m sabbato
non soluit bouem suum. aut asinū a pr̄sepio. & ducit
adaquare. Hanc autē filiā abrahæ. quā alligauit
satanas. ecce. decē x. & octo viii. annis. n̄ oportuit solui a uincu
lo isto die sabbati.

Lc clxvi Et cū haec diceret. erubescebant om̄s aduersarii eius.
X Sol Et omnis populus gaudebat in uniuersis quę gloriose
fiebant ab eo.

Lc clxvii II Mt cxxxvii Mr xliiii Dicebat ergo. Cui simile ē regnū dī. & cui simile esse
existimabo illud. Simile ē grano sinapis. qđ accep
tū homo misit in hortū suū. & creuit. & factū ē in arbo
rē magnā. & uolucres caeli requieuerunt in ramis ei9.

Lc clxviii X Mt cxxxviii Et iterū dixit. Cui simile aestimabo regnū dī. Simi
le ē fermēto. quod acceptū mulier abscondit in fa
rinę sata tria. donec fermentaretur totum.

Lc clxviiii II Mt lxxvi Mr lii Et ibat per ciuitates & castella docens & iter faciens in hierusalem.

Lc clxx V Mt lv Ait autē illi quidā. Dn̄e. si pauci sunt qui saluantur.
Ipse autē. dix̄ ad illos. Contendite intrare per angus
tā portā. quia multi dico uobis quaerent intrare.
& non poterunt.

Lc clxxi V Mt lx Cū autē intrauerit pat familias. & cla
userit ostium.
& incipietis foris stare. & pulsare ostiū dicentes.
dn̄e aperi nobis. Et respondens. dicet uobis. nescio
uos unde sitis. Tunc incipietis dicere. Mandu

cauim⁹ corā te & bibim⁹. & in plateis nr̄is docuisti.
Et dicet uob̄, nescio uos unde sitis. Discedite a me om̄s
operarii iniquitatis; ibi erit fletus & stridor dentiū.
Lc clxxii II Mt lxv Cū uideritis Abraham & Isaac. & Iacob. & om̄s ꝓphetas
in regno dī. uos autē expelli foras. Et uenient ab oriente.
& occidente & aquilone & austro. & accūbent in regno dī.
Et ecce sunt nouissimi. qui erũt primi. Et s̄t p̄mi q̄ erũt nouissimi.
Lc clxxiii III Mt cxcviii Mr cxi In ipsa die accesser̄ quidā pharisaeorũ. dicentes illi. Exi.
Lc clxxiiii X Sol & uade hinc. quia herodes uult te occidere. Et ait illis.
Ite. & dicite uulpi illi. Ecce eicio daemonia & sanitates
ꝑficio hodie & cras. & tertia die consummor. Verū
tamen. oportet me hodie & cras. & sequenti ambula
re. quia non capit ꝓphetā perire extra hier̄lm.
Lc clxxv V Mt ccxli Hierusalem. hier̄lm. quę occidis ꝓphetas. & lapidas eos
qui mittuntur ad te, quotiens uolui congregare filios
tuos quemadmodū auis nidū suum sub pennis. & no
luisti. Ecce. relinquetur uobis dom⁹ ur̄a. Dico autē uob̄.
quia non uidebitis me. donec ueniat cū dicetis. Bene
dictus qui uenit. in nomine dn̄i.

ET FACTUM Ē CŪ INTRARET .xiiij.
Lc clxxvi X Sol in domū cuiusdā principis pharisaeorū sabbato man
ducare panē. & ipsi obseruabant eum. Et ecce homo
quidam hydropicus. erat ante illum.
Lc clxxvii III Mt cxviii Mr xxv Et respondens ih̄c. dixit ad legis peritos & pharisaeos
dicens. Si licet sabbato curare? At illi tacuerunt.

Ipſe uero apprehenſū ſanauit eum. ac dimiſit. Et reſpondenſ ad illoſ. dixit. Cuiuſ ur̄m aſinuſ. aut boſ in puteum cadet. & n̄ continuo extrahet illū die ſabbati. Et n̄ poterant ad hec reſpondere illi.

Lc cLxxviii X Sol Dicebat autē & ad inuitatoſ parabolā. intendenſ quomodo primoſ accubituſ eligerent dicenſ ad illoſ. Cū inuitatuſ fueriſ ad nuptiaſ. non diſcūbaſ in primo loco. Ne forte honoratior te ſit inuitatuſ ab illo. & ueniens iſ qui te & illū uocauit. dicat tibi. Da huic locū. Et tunc incipiaſ cū rubore. nouiſſimū locū tenere. Sed cū uocatuſ fueriſ. uade ⁊ recumbe in nouiſſimo loco. Ut cū uenerit qui te inuitauit. dicat tibi. Amice. aſcende ſuperiuſ. Tunc erit tibi gl̄a. corā ſimul diſcūbentibuſ.

Lc cLxxviiii Ev [illegible] cLxxxi Quia om̄iſ qui ſe exaltat. humiliabitur. Et qui ſe humiliat. exaltabitur.

Lc cLxxx X Sol Dicebat autē & ei qui ſe inuitauerat. Cū faciſ prandiū aut cenā. noli uocare amicoſ tuoſ. neq; fratreſ tuoſ. neq; cognatoſ. neq; uicinoſ diuiteſ. ne forte & ipſi te reinuitent. & fiat tibi retributio. Sed cū faciſ conuiuiū. uoca pauperes. debileſ. claudoſ. cecoſ. & beatuſ eriſ. quia n̄ habent retribuere tibi. Retribu

tᷣ enim tibi · in reſurrectione iuſtorū · Hec cū au
diſſet quidā de ſimul diſcūbentib; · dix̄ illi · Beatꝰ
qui manducabit panē in regno dī ·

Lc cLxxxi
V
mt ccxxxi

At ipſe dixit ei · Homo quidā fecit cęnā magnā · & uo
cauit multoſ · Et miſit ſeruū ſuū hora cęnę dicere
inuitatiſ ut uenirent · quia iam parata ſunt omīa ·
Et coeperunt ſimul omneſ excuſare · Primꝰ · dix̄
illi · Uillam emi · & neceſſe habeo exire · & uide
re illam · Rogo te · habe me excuſatū · Et alt̄ dix̄ ·
Iuga boum emi quinque · & eo ꝓbare illa · Rogo
te · habe me excuſatū · Et aliuſ dixit · Uxorē duxi ·
& ideo n̄ poſſum uenire · Et reuerſuſ ſeruuſ · nun
tiauit hec domino ſuo · Tunc iratuſ pat̄ famili
aſ · dixit ſeruo ſuo · Exi cito in plateaſ & uicoſ ciui
tatiſ · & pauperes ac debileſ · cęcoſ & claudoſ · in
troduc huc · Et ait ſeruuſ · Domine · factū ē · ut
imperaſti · & adhuc locuſ ē · Et ait dominuſ
ſeruo · Exi in uiaſ & ſepeſ · & cōpelle intrare · ut
impleatur domuſ mea · Dico autē uobiſ · Qđ
nemo uirorū illoꝝ qui uocati ſunt · guſtabit
cenam meam ·

Lc cLxxxii
V
mt xcvi

Ibant autē turbae multe cū eo · & cōuerſuſ dix̄
ad illoſ · Si quiſ uenit ad me & non odit patrē
ſuum · & matrē · & uxorē · & filioſ · & fratreſ · &
ſororeſ · adhuc autē & animam ſuam · non

potest mis ēē discipulus· Et qui non baiolat crucem suam & uenit post me· non potest mis esse discipulus·

Lc CLXXXIII X Sol Quis enim ex uobis uolens turrim aedificare· Non prius sedens cōputat sūptus· qui necessarii sunt· si habet adꝑficiendum· Ne postea quam posuerit fundamentū· & non potuerit ꝑficere· omnes qui uident· incipiant illudere ei dicentes· Quia hic homo coepit aedificare· & non potuit consummare· Aut quis rex iturus cōmittere bellū aduersus alium regem· Non sedens prius cogitat· si possit cum decē milibus occurrere ei· qui cum uiginti milibus uenit ad se· Alioquin· adhuc illo longe agente legationem mittens· rogat ea quę pacis sunt

Lc CLXXXIIII V Mt XCVI Sic ergo omnis ex uobis qui nō renuntiat omnib; quae possidet· non potest mis ēē discipulus·

XV

Lc CLXXXV II Mt XXXI Mr CII BONUM EST SAL· SI AUTEM sal quoq; euanuerit· in quo condietur· Neq; in terrā neq; in sterquiliniū utile ē· sed foras mittetur· Qui habet aures audiendi audiat·

·XV·

lc clxxxvi
ii m lxxii
iii m xxii

Erant autem appropinquantes ei publica
ni & peccatores · ut audirent illum · Et
murmurabant pharisaei & scribę · dicen
tes · Quia hic peccatores recipit · & man
ducat cum illis ·

lc clxxxvii
v m clxxxii

Et ait ad illos parabolam istam dicens ·
Quis ex uobis homo qui habet centū oues ·
Et si ꝑdiderit unam ex illis · n̄ne dimittit
nonaganta nouem in deserto · & uadit ad il
lam quę perierat · donec inueniat illā ·
Et cum inuenerit eam · imponit in hume
ros suos gaudens · Et ueniens domum ·
conuocat amicos · & uicinos dicens illis ·
Congratulamini mihi · quia inueni ouē
meam quę perierat · Dico uobis · quod ita
gaudiū erit in celo · sup̄ uno peccatore poe
nitentiam agente · quā sup̄ nonaginta
nouem iustis · qui non indigent paeni
tentia ·

lc clxxxviii
x Sol

Aut quae mulier habens dragmas decem ·
Si ꝑdiderit dragmam unam · nonne accen
dit lucernam · & euertit domum · & quę
rit diligenter donec inueniat · Et cū
inuenerit · conuocat amicas · & uicinas
dicens · Congratulamini mihi · quia in

uenidragmam quam ꝑdideram·

Lc clxxxiiii
Mt V clxxxii

Ita dico uobis. gaudium erit coram anglis
dī sup̄ uno peccatore. paenitentiā agente·

Lc cxc
X
sol

Ait autem· Homo quidam habuit duos
filios. & dix̄ adolescentior ex illis patri·
Pater· da mihi portionem substantiae. quę
me contingit· Et diuisit illis substantiam·
Et non post multos dies. congregatis omīb;
adolescentior filius peregre ꝓfectus est
in regionem longinquam. & ibi dissipauit
substantiam suam· uiuendo luxuriose·
Et postquam omnia consummasset. fac
tae. fames ualida in regione illa· & ipse
cepit egere· Et abiit & adhaesit uni ciuiū
regionis illius. & misit illū in uillā
suam. ut pasceret porcos· Et cupiebat
implere uentrem suum de siliquis. quas
porci manducabant. & nemo illi dabat·
In se autem reuersus. dixit· Quanti mer
cennarii in domo patris mei habundant
panib; ego autem hic fame pereo. Sur
gam & ibo ad patrē meum. & dicam ei·
Pat̄· peccaui in cęlū & coram te. Iam nō sū
dignus uocari filius tuus. fac me sicut
unum de mercennariis tuis· Et surgens.

uenit ad patrem suum· Cu aut̄ adhuc lon
ge esset· uidit illum pat̄ ipsius· & misercdiã
motus est· Et accurrens cecidit supra col
lum eius· & osculatus ē eum· Dixitq: ei
filius· Pater· peccaui in cęlū & coram te·
iam non sum dignus uocari filius tuus·
Dixit aut̄ pat̄ ad seruos suos· Cito ꝓferte
stolam primam· & induite illū· & date
anulū in manū eius· & calciamenta in pedes·
Et adducite uitulum saginatū & occidite·
& manducemus & epulemur· Quia hic
filius m̄s mortuus fu erat & reuixit· perierat
& inuentus est· Et ceperunt epulari·
Erat aut̄ filius eius senior in agro· Et cũ ue
niret· & adpropinquaret domui· audiuit
symphoniam & chorum· Et uocauit unū
de seruis· & interrogauit quę hęc essent·
Isq: dixit illi· Frat̄ tuus uenit· & occidit
pat̄ tuus uitulū saginatū· quia saluū illū
recepit· Indignatus ē aut̄· & nolebat
introire· Pat̄ uero illius egressus· coepit
rogare illū· At ille respondens· dix̄ patri
suo· Ecce tot annis seruio tibi· & nūquā
mandatum tuū preterii· & nūquā de
disti mihi hedū· ut cum amicis meis epulā

IT

Sed postquam filius tuus hic qui devoravit
substantiam suam cu͞m meretricibus. venit. oc
cidisti illi vitulum saginatu͞. At ipse dixit
illi. Fili tu semꝑ mecum es. & omnia me
a tua sunt. Epulari au͞t & gaudere opor
tebat. quia frater tuus hic mortuus erat
& revixit. Perierat. & inventus est. Dice
bat au͞t & ad discipulos suos. Homo qui ·xvj·
dam erat dives. qui habebat vilicum, & hic
diffamatus e͞. apud illum. quasi dissipasset
bona ipsius. Et vocavit illu͞. & ait illi.
Quid hoc audio de te? Redde ratione͞ vili
cationis tue. Iam enim. non poteris vili
care. Ait au͞t vilicus intra se. Quid facia͞.
quia dominus m͞s aufert a me vilicatione͞?
Fodere non valeo. mendicare erubesco;
scio qu͞d faciam. Ut cum amotus fuero
a vilicatione. recipiant me in domos suas.
Convocatis itaq: singulis debitorib: domi
ni sui. dicebat primo. Quantu͞ debes
domino meo? At ille dixit. Centum
cados olei. Dixitq: illi. Accipe cautione͞
tuam. & sede cito scribe quinquaginta.
Deinde alio dixit. Tu vero quantu͞ de
bes? Qui ait. Centu͞ choros tritici. Ait

illi · Accipe litteras tuas · & scribe octoginta ·
Et laudauit dominus uilicum iniquitatis ·
quia prudenter fecisset · Quia filii huius sclī ·
prudentiores filiis lucis · in generatione sua
sunt · Et ego uobis dico · Facite uobis ami
cos de mammona iniquitatis · ut cum defe
ceritis recipiant uos · in aeterna tabernacula ·

Lc cxc [illegible]
Qui fidelis ē · in minimo · & in maiore fide
lis est · Et qui in modico iniquus ē · & in
maiore iniquus est · Si ergo in iniquo mam
mona fideles non fuistis · quod uerū est
quis credit uobis · Et si in alieno fideles n̄
fuistis · quod urm̄ ē · quis dabit uobis ·

Lc cxci V mt xlviii
Nemo seruus · potest duob: dominis seruire ·
Aut enim unum odiet · aut alterū diliget ·
Aut uni adherebit · & alterum contemnet ·
Non potestis dō seruire & mammone ·

Lc cxcii X sol
Audiebant autem omīa haec pharisaei · qui
erant auari · & deridebant illum · Et ait
illis · Vos estis qui iustificatis uos coram
hominib: · ds̄ aut̄ nouit corda urā · Quia
qđ hominibus altū est · abhominatio ē ·
ante dm̄ ·

Lc cxciii V mt cv
Lex & pphetę · usq: ad iohannē · Ex eo reg
nū dī euangelizatur · & omnis in illud uim
facit :

lc cxciiii
t V
m xxxiiii

Facilius ē. autem cęlum & terram preterire.
quā de lege unum apicem cadere.

lc cxcv
t II
m cxc
II
m cv

Omīs qui dimittit uxorem suam. & ducit al
teram. moechatur. Et qui dimissam a uiro
ducit. moechatur.

XVI
lc cxcvi
X
sol

HOMO QUIDAM ERAT DIUES.
& induebatur purpura & bysso. & epulabatur
cotidie splendide. Et erat quidā mendicus
nomine lazarus. qui iacebat ad ianuam
eius ulceribus plenus. cupiens saturari de
micis. quae cadebant de mensā diuitis. Sed
& canes ueniebant. & lingebant ulcera
eius. Factum ē. autem ut moreretur m̄
dicus. & portaretur ab angelis in sinum
abrahe. Mortuus ē. autē & diues. & sepul
tus ē. in inferno. Eleuans autē oculos su
os cum esset in tormentis. uidit abrahā
a longe. & lazarum in sinu eius. Et ipse
clamans dixit. Pater abraham misere
re mei. & mitte lazarum ut intinguat ex
tremum digiti sui in aqua. ut refrigeret
linguam meam. quia crucior in hac flama.
Et dixit illi abraham. Fili. recordare
quia recepisti bona in uita tua. & lazarus
similiter mala. Nunc autem hic conso

latur· tu uero cruciaris· Et in his omnibus
inter nos & uos chaos magnum firmatum est·
ut hi qui uolunt hinc transire ad uos non
possint· neq; inde huc transmeare· Et ait·
Rogo g̊ te pater· ut mittas eum in domū
patris mei· Habeo enim quinq: fratres·
ut testetur illis· ne & ipsi ueniant in locū
hunc tormentorum· Et ait illi abraham·
Habent moysen & pphetas· audiant illos·
At ille dixit· Non pater abraham· sed si
quis ex mortuis ierit ad eos· paenitentiā
agent· Ait autem illi· Si moysen & pro
phetas non audiunt· neq: si quis ex mortu
is resurrexerit· credent·

·xvii·

lc cxcvii T II cn clxxviii II cn xcviii Et ad discipulos suos ait· Impossibile est·
ut non ueniant scandala· Uae autē illi·
ꝑ quem ueniunt· Utilius ē illi si lapis mo
laris imponatur circa collum eius· & proi
ciatur in mare· quam ut scandalizet unū de
pusillis istis·

lc cxcviii T V cn clxxxiii Attendite uobis· Si peccauerit frater tuus·
increpa illum· Et si paenitentiā egerit·
dimitte illi·

lc cxcviiii T V cn clxxxvii Et si septies in die peccauerit in te· & septies
in die conuersus fuerit ad te dicens· paeni

tet me.˜ dimitte illi·

Lc cc
V
M̄el xxv

Et dixerunt apoſtoli dn̄o,. adauge nob̄ fidē· Dixit aūt dn̄s· Si habueritis fidem ſicut granum ſinapis.˜ diceretis huic arbori moro· eradicare· & tranſplantare in mare.˜ & obo&iret uobis·

Lc cci
X
Sol

Quis autem urm̄ habens ſeruum arantem· aut paſcentem· qui regreſſo de agro dicit illi ſtatī· Tranſi: recumbe· & non dicit illi para quod caenem· & praecinge te & miniſtra mihi· donec manducem, & bibam· & poſt haec tu manducabis & bibes.˜ Numquid gratiā habet ſeruo illi· quia fecit quae ei imperauerat.˜ Non puto· Sic & uos cum feceritis omnia quae p̄cepta ſunt uobis. dicite; ſerui inutiles ſumus· Quod debuimus facere fecimus·

xvij

Et factum ē. dum iret in hierlm̄.˜ tranſiebat ꝑ mediam ſamariam & galileam· Et cum ingrederetur quoddam caſtellum; occurrerunt ei decem uiri leproſi· Qui ſteter̄ a longe. & leuauerunt uocem dicentes· Ihu praeceptor.˜ miſerere nr̄i· Quos ut uidit.˜ dixit· Ite.˜ oſtendite uos ſacerdotibus· Et factum ē. dum irent.˜ mundati ſunt· Unus aūt ex illis ut uidit quia mundatus ē.˜ re

gressus e̅. cum magna uoce magnificans dm̅.
& cecidit in faciem ante pedes eius. gr̄as
agens. & hic erat samaritanus. Respondens
autem ihc̄. dixit. Nonne decem munda-
ti sunt. & nouem ubi sunt. Non e̅ inuen-
tus qui rediret & daret glām dō. nisi hic
alienigena. Et ait illi. Surge uade. q̄a
fides tua. te saluum fecit.

lc ccii V mt ccLv

Interrogatus autem a phariseis. quando ue-
nit regnum dī. Respondit eis & dixit.
Non uenit regnū dī cū obseruatione.
neq; dicent ecce hic. aut ecce illic. Ecce eni̅.
regnū dī. intra uos est.

lc cciii X sol

Et ait ad discipulos suos. Uenient dies
quando desideretis uidere unum diem
filii hominis. & non uidebitis.

lc cciiii II mt ccLiii mr cxLviii

Et dicent uobis. ecce hic ecce illic. nolite
ire. neq; sectemini.

lc ccv V mt ccLvi

Nam sicut fulgur coruscans de sub cęlo. in ea
quae sub cęlo sunt fulget. ita erit filius ho-
minis. in die sua.

lc ccvi II mt cLxviii mr Lxxxiii

Primum autem oportet illum multa pati.
& reprobari a generatione hac.

lc ccvii V mt ccLxi

Et sicut factum est in dieb; noe. ita erit &
in diebus filii hominis. Edebant & bibe

bant. uxoreſ ducebant. & dabantur adnup
tiaſ. uſq: indiem quaintrauit noē inarcā.
& uenit diluuium & ꝑdidit omneſ.

Lc ccviii X SoL Similiter ſicut factum ē. indiebuſ loth. ede
bant. & bibebant. emebant & uendebant.
plantabant & edificabant. Quadie autem
exiit loth aſodomiſ. pluit ignem & ſul
phur decęlo. & omneſ ꝑdidit. Secundum
haec erit. quadie filiuſ hominiſ reuelabitᷣ.

Lc ccviiii II Mt ccxlviiii Mr cxlvii In illa hora. quifuerit intecto & uaſa eiuſ
indomo. nedeſcendat tollere illa. Et qui
inagro. ſimiliter nonredeat retro.

Lc ccx X SoL Memoreſ eſtote uxoriſ loth.

Lc ccxi III Mt lxxvii Io cx Quicumq: quęſierit animam ſuam ſaluam fa
cere. ꝑdet illam. Et quicumq: ꝑdiderit
illam. uiuificabit eam.

aūt
Lc ccxii V Mt cclxii Dico uobiſ. In illa nocte erunt duo inlecto
uno. unuſ aſſumetur. & alter relinquetᷣ.
Due erunt molenteſ inunum. una aſſu
metur. & altera relinquetur. Duo inagro.
unuſ aſſumetur & alter relinquetur.

Lc ccxiii V Mt cclviii Reſpondenteſ dicunt illi. Ubi dnē.
Qui dixit eiſ. Ubicumq: fuerit corpꝰ.
illuc congregabuntur aquilę.

.xviii. Lc ccxiiii X SoL Dicebat aūt & parabolam adilloſ. q̄m oportet

ſēꝑ orare · & non deficere dicenſ · Iudex qui
dam erat in quadam ciuitate . quidm̄ n̄
timebat . & hominem n̄ reuerebatur ·
Vidua aūt quedam erat in ciuitate illa . &
ueniebat ad eum dicenſ · Vindica me
de aduerſario meo · Et nolebat ꝑ multū
tempuſ · Poſt haec autem . dixit intra ſe
Et ſi dm̄ non timeo · nec hominē reuereor .
tamen quia moleſta · ē · mihi haec uidua ·
uindicabo illam . ne in nouiſſimo ueni
enſ ſuggill& me · Ait aūt dn̄ſ · Audi
te quid iudex iniquitatiſ dicit · Dſ aūt
non faci& uindictam electorum ſuorū
clamantium ad ſe die ac nocte . & paci
entiam habebit in illiſ ? Dico uobiſ .
quia cito faciet uindictam illorum ·
Verumtamen . filiuſ hominiſ ueniens .
putaſ inueni& fidem in terra ? Dix
autem & ad quoſdā qui in ſe confidebant
tāquā iuſti · & aſꝑnabantur ceteroſ . pa
rabolam iſtā · Duo homineſ aſcenderunt
in templum . ut orarent · Vnuſ pha
riſaeuſ . & alter publicanuſ · Phariſae
uſ ſtanſ . haec apud ſe orabat · Dſ grāſ
ago tibi · quia n̄ ſum ſicut ceteri hominū ·

Raptores. iniusti. adulteri. uelut &iam
hic publicanus: Ieiuno bis in sabbato. deci
mas do omnium quę possideo. Et publican
a longe stans. nolebat nec oculos ad cęlum
leuare. sed percutiebat pectus suum dicens.
Ds ppitius esto mihi peccatori. Dico uobis.
descendit hic iustificatus in domū suam
ab illo.

Lc ccxv
V
m̄t ccxxxi

Quia omnis qui se exaltat. humiliabitur.
& qui se humiliat. exaltabitur.

Lc ccxvi
II
m̄t cxcii
m̄r cvi

Afferebant aūt ad illū & infantes. ut eos tan
geret. Quod cum uiderent discipuli.
increpabant illos. Ihc autem conuocans
illos. dixit. Sinite paruulos uenire ad
me. & nolite eos uetare. Taliū ē. enim
regnū dī.

Lc ccxvii
II
m̄t clxxviii
m̄r xcv

Amen dico uobis. quicumq: non acceperit
regnum dī sicut puer. non intrabit in
illud.

Lc ccxviii
II
m̄t cxciii
m̄r cvii

Et interrogauit eū quidam princeps dicens.
Magister bone. quid faciens uitam ætnā
possidebo? Dix aūt ei ihc. Quid me
dicis bonum? Nemo bonus. nisi solus
ds. Mandata nosti? Non occides. n̄
moechaberis. non furtū facies. n̄ falsum

teſtimonium diceſ· Honorapatrem tuum
&matrem· Quiait· haecomnia· cuſto
diui aiuuentute mea·

Lc ccxviiii
ṭ II
Mt cxciiii
Mc cviii

Quoaudito ihc· ait ei· Adhucunum tibi
deeſt· Omĩa quecumq; habeſ uende &da
pauperibuſ; & habebiſ theſ aurũ incęlo· &
ueni ſequereme·

Lc ccxx
ṭ II
Mt cxcv
Mc cviiii

Hiſilleauditiſ contriſtatuſ ē· quiadiueſ
erat ualde· Videnſ autem illũ ihc triſtẽ
factũ· dixit· Quã difficile quipecuniaſ
habent· inregnum dĩ intrabunt· Faciliuſ
ē· enim camelum ꝑforamen acuſtranſire·
quamdiuitem intrare inregnum dĩ· Et
dixerunt quiaudiebant· Etquiſ poteſt
ſaluuſ fieri· Ait illiſ· Quaeimpoſſi
biliaſunt apudhomineſ· poſſibiliaſunt
apuddm̃· Ait autẽ petruſ· Eccenoſ di
miſimuſ omĩa· & ſecuti ſumuſte·

Lc ccxxi
ṭ II
Mt cxcviii
Mc cx

Quidixit eiſ· Amendicouobiſ· nemo eſt
quireliquit domum· autparenteſ· aut
fratreſ· aut uxorẽ· Autfilioſ· ꝓpt regnũ
dĩ· & nonrecipiat multoplura inhoc
tempore· Etinſclo uenturo· uitamae
ternam·

XVII
Lc ccxxii
ṭ II
Mt cci
Mc cxii

ASSŪPSIT AUTEM IHC DUODECIM

& ait illis· Ecce ascendimus hierosolimā·
& consummabuntur omnia quae scripta sunt
ꝑ pphetas de filio hominis· Tradetur enī
gentibus· & illudetur·' & flagellabitur &
conspuetur· Et postquam flagellauerint
occident eum·' & die tertia resurget·

Lc ccxxiii
X
Sol

Et ipsi·' nihil horum intellexerunt· Et erat
uerbum istud absconditū ab eis·' & non intel
legebant quae dicebantur·

Lc ccxxiiii
II
m ccv
m cxvi

Factū ē· autē cum adpropinquaret hiericho·
caecus quidam sedebat secus uiam mendi
cans· Et cum audiret turbam p̄tereuntē·
interrogabat quid hoc esset· Dixerunt
autem ei· quod ihc nazarenus transiret·
Et clamauit dicens· Ihu fili dauid· mise
rere mei· Et qui p̄ibant· increpabant eū
ut taceret· Ipse uero· multo magis cla
mabat·' fili dauid· miserere mei· Stans
autē ihc· iussit illum adduci ad se· Et
cum adpropinquasset·' interrogauit illū
dicens· Quid tibi uis faciam·' At ille
dixit· Dne·' ut uideam· Et ihc· dix̄
illi· Respice· fides tua te saluum fecit·
Et confestim uidit·' & sequebatur illum
magnificans dm̄· Et omnis plebs ut uidit·

dedit laudem dō

lc ccxxv
X
Sol

xviiii

Et ingressus ihc ꝑambulabat hiericho; & ecce uir nomine zacheus. & hic erat princeps publicanorum; & ipse diues. Et quęrebat uidere ihm̄ quis esset. & non poterat pre turba. quia statura pusillus erat. Et precurrens. ascendit in arborem sichomorem ut uideret illum. quia inde erat transiturus. Et cum uenisset ad locum. suspiciens ihc uidit illum & dixit ad eum. Zachee. festinans descende. quia hodie in domo tua. oportet me manere. Et festinans descendit. & excepit illum gaudens. Et cum uiderent omnes. murmurabant dicentes. quod ad hominē peccatorē diuertisset. Stans autem zacheus. dixit ad dnm̄. Ecce dimidium bonorum meoꝝ dne dō pauperibus. & si quid aliquē defraudaui. reddo quadruplum. Ait ihc ad eum. Quia hodie salus domui huic facta ē. eo quod ipse filius sit habrahe.

lc ccxxvi
V
mt clviii

Venit enim filius hominis querere & saluū facere. quod perierat.

lc ccxxvii
X
Sol

Haec illis audientibus. adiciens dixit parabolam. eo quod eēt ꝓpe hierusalem. &

quia exiſtimarent · quod confeſtim regnū dĩ manifeſtaretur ·

Lc ccxxviii
II
Mt cclxxviii
Mc cliiii

Dixit gͦ · homoquidam nobiliſ abiit inregionem longinquam · Accipere ſibiregnū & reuerti ·

Lc ccxxviiii
V
Mt cclxx

Vocatiſ autem decem ſeruiſſuiſ · dedit illiſ decem mnaſ · & ait adilloſ · Negotiamini dū uenio · Ciueſ aut̄ eiuſ oderant illū · & miſerunt legationē poſt illū dicenteſ · Nolumuſ hunc regnare ſup̄ noſ · Et factū ē · ut rediret accepto regno · & iuſſit uocari ſeruoſ quibuſ dedit pecuniā · ut ſciret quantum quiſq: negotiatuſ eſſet · Venit aut̄ primuſ dicenſ · Dn̄e · mnatua · decem mnaſ adquiſiuit · Et ait illi · Euge bone ſerue · quia in modico fideliſ fuiſti · eriſ poteſtatē habenſ ſup̄ decem ciuitateſ · Et alter uenit dicenſ · Dn̄e mnatua · fecit quinq: mnaſ · Et huic ait · Et tu eſto ſup̄ quinq: ciuitateſ · Et alter uenit dicenſ · Domine ecce mnatua · quā habui repoſitam inſudario · Timui enim te · quia homo auſteriſ eſ · Tolliſ quod non poſuiſti · & metiſ quod non ſeminaſti · Dicit ei · De ore tuo · te iudico ſerue nequam · Sciebaſ quod ego auſteriſ homo ſum · tollenſ

quodnonpoſui. & metenſ quodnonſemina
ui. Etquare nondediſti pecuniam meā
admenſam. & egouenienſ cumuſuriſ utiq:
exegiſſem illud? Etaſtantib: dixit.
Auferte abillo mnam. & date illi quidecē
mnaſ habet. Etdixerunt ei. Domine.
habet decē mnaſ.

Lc ccxxx
II
Mt cclxxi
Mr xlii

Dicoautē uobis. quiaomni habenti dabitur
Abeo autē quinon habet. & quod habet.
auferetur abeo.

Lc ccxxxi
V
Mt cclxxii

Veritamen. inimicoſ meoſ illoſ quinolu
erunt me regnare ſupſe. Adducite huc.
& interficite anteme. Ethiſ dictiſ. pre
cedebat aſcendenſ hieroſolimam.

Lc ccxxxii
II
Mt ccvi
Mr cxvii

Etfactumē. cumappropinquaſſ& adbethfage
& bethaniā. admontē quiuocatur oliue
ti. miſit duoſ diſcipuloſ ſuoſ dicenſ.
Iteincaſtellū. quodcontra eſt. Inquod
introeuntes. inuenietiſ pullū aſinae
alligatū. cuinemo umquā hominū ſedit.
Soluite illū. & adducite. Etſiquiſ uoſ
interrogauerit. quare ſoluitiſ. ſicdice
tiſ ei. quiadn̄ſ operā eiuſ deſiderat.

Lc ccxxxiii
II
Mt ccviii
Mr cxviii

Abierunt autē quimiſſi erant. & inuener
ſicut dixit illiſ ſtantem illum. Soluentib:.

autem illiſ pullum. dixerunt domini
eiuſ ad illoſ· Quid ſoluitiſ pullum?
At illi dixer̄; quia dn̄ſ eum neceſſariū habet·
Et duxerunt illum ad ihm̄., & iactanteſ ueſ
timenta ſua ſupra pullum. impoſuerunt
ihm̄; Eunte autem illo. ſubſternebant
ueſtimenta ſua in uia·

Lc ccxxxiiii
I
Mt ccviiii
Mr cxiiii
Io c

Et cum appropinquaret iam ad deſcenſum
montiſ oliueti. coeperunt omneſ turbę
deſcendentiū gaudenteſ laudare dm̄ uoce
magna. ſup̄ omnib; quaſ uiderant uirtuti
buſ dicenteſ· Benedictuſ qui uenit rex
in nomine dn̄i. pax in caelo. & glā in excel
ſiſ·

Lc ccxxxv
V
Mt ccxiii

Et quidam phariſaeorum de turbiſ. dixerunt
ad illum· Magiſter. increpa diſcipu
loſ tuoſ; Quib; ipſe ait· Dico uobiſ.
quia ſi hi tacuerint. lapideſ clamabunt.

Lc ccxxxvi
X
Sol

Et ut appropinquauit. uidenſ ciuitatem.
fleuit ſup̄ illam dicenſ· Quia ſi cogno
uiſſeſ & tu; & quidem in hac die tua
quae ad pacē tibi. nunc autē abſcondita
ſunt ab oculiſ tuiſ· Quia uenient dieſ
in te. & circumdabunt te inimici tui ual
lo. Et circūdabunt te, & coanguſtabūt te

undique. & ad terram ꝓsternent te. & fi
lios tuos qui in te sunt.

Lc ccxxxvii
t II
mt ccxlii
mr cxxxvii

Et non relinquent in te lapidem sup̄ lapidē.
eo quod non cognoueris tempus uisitati
onis tuae.

Lc ccxxxviii
t I
mt ccxi
mr cxxi
io xxi

Et ingressus in templum. coepit eicere uen
dentes in illo & ementes. dicens illis. Scri
ptum est. quia domus mea. domus ora
tionis ē. Vos autem. fecistis illam. spe
luncam latronū.

Lc ccxxxviiii
t I
mt ccxx
mr cxxii
io Lxxxv

Et erat docens. cotidie in templo. Principes
autem sacerdotū & scribę. & principes
plebis. querebant illum ꝑdere. & non
inueniebant quid facerent illi. Omnis
enim populus. suspensus erat. audiens
illum.

Lc ccxl
t II
mt ccxviii

XX

Et factum ē. in una dierū docente illo po
pulū in templo & euangelizante. con
uener̄ principes sacerdotū & scribae cū
senioribus. & aiunt dicentes ad illum.
Dic nobis. in qua potestate haec facis. aut
quis ē. qui dedit tibi hanc potestatem.
Respondens autē. dixit ad illos. Inter
rogabo uos & ego unū uerbum. respon
dete mihi. Baptismum iohannis de caelo

erat. an ex hominibus. At illi. cogitabant
inter se dicentes. Quia si dixerimus de celo.
dicet. Quare ergo non credidistis illi.
Si aut̄ dixerimus ex hominibus. plebs uniūsa
lapidabit nos. Certi sunt enim iohannem
ꝓphetā esse. Et responderunt se nescire
unde esset. Et ihc ait illis. Neq; ego
dico uobis. in qua potestate haec facio.
Lc ccxli Coepit aut̄ dicere ad plebem. parabolam hanc.
II
m̄ ccxviiii Homo plantauit uineam. & locauit eam
m̄ cxxviii colonis. & ipse peregre fuit multis tem
poribus. Et in tempore misit ad cultores
seruum. ut de fructu uineae darent illi.
Qui cesum. dimiserunt eum inanem.
Et addidit alterū seruum mittere. Illi aut̄
hunc quoq; cedentes & afficientes contume
lia. dimiserunt inanem. Et addidit
tertium mittere. qui & illū uulnerantes
eiecerunt. Dixit autem dominus uineae.
Quid faciam. Mittam filiū meū dilec
tum. forsitan cum hunc uiderint. uere
buntur. Quem cum uidissent coloni.
cogitauerunt inter se dicentes. Hic est
eres. occidamus illum. ut nr̄a fiat he
reditas. Et eiectum illū extra uineam.

occiderunt. Quid ergo faciet illis domi-
nus uineae? Veniet et perdet colonos
istos. et dabit uineā aliis. Quo audito.
dixerunt illi. Absit. Ille autem aspiciens eos.
ait. Quid ē ergo hoc quod scriptum ē. Lapi-
dem quē reprobauerunt aedificantes. hic
factus ē. in caput anguli? Omnis qui ceciderit
supra illum lapidem. conquassabitur.
Supra quē autem ceciderit. cominuet
illum.

Lc ccxlii / I mt ccxx / mr cxxviiii / Io lxxxviii
Et quaerebant principes sacerdotū et scribae.
mittere in illum manus illa hora. et ti-
muerunt populum. Cognouerunt enī.
quod ad ipsos dixerit similitudinem
istam.

XVIII / Lc ccxliii / II mt ccxxiii / mr cxxx
ET OBSERUANTES MISERUNT
insidiatores qui se iustos simularent. ut
caperent eum in sermone. et traderent
eum principatui. et potestati praesidis.
Et interrogauerunt illum dicentes. Ma-
gister scimus. quia recte dicis et doces.
et non accipis personam. sed in ueritate
uiam dī doces. Licet nobis dare tri-
butum cesari an non? Considerans
autem dolum illorum. dixit ad eos.

Quid me teptatiſ. Oſtendite mihi dena
rium. cuiuſ habet imaginē. & in
ſcriptionē. Reſpondenteſ dixerunt.
Caeſariſ. Et ait illiſ. Reddite ergo que
ceſariſ ſunt caeſari. & quę di ſunt dō.
Et non potuerunt uerbum eiuſ rep̄hende
re coram plebe. Et mirati in reſponſo eiꝰ.
tacuerunt. Acceſſerunt aut̄ quidā ſadu
ceorum, qui negant ēē reſurrectionem.
& interrogauerunt eum. dicenteſ. Ma
giſter. moyſeſ ſcripſit nobiſ. ſi frater
alicuiuſ mortuuſ fuerit. habenſ uxorē.
& hic ſine filiiſ fuerit. ut accipiat eam
frat̄ eiuſ uxorē. & ſuſcitet ſemen fr̄i ſuo.
Septē ḡ fratreſ erant. Et primuſ accepit
uxorem. & mortuuſ ē. ſine filiiſ. Et
ſequenſ accepit illam. & ipſe mortuuſ ē.
ſine filio. Et tertiuſ accepit illam. Si
militē & omneſ ſeptē. & non reliquerunt
ſemen. & mortui ſunt. Nouiſſime omi
um. mortua ē. & mulier. In reſurrecti
one ergo cuiuſ eorum erit uxor. Siqui
dem ſeptē habuerunt eam uxorē. Et ait
illiſ iħc. Filii ſcl̄i huiuſ nubunt. & tra
duntur ad nuptiaſ. Illi uero qui digni ha

bebuntur ſaeculo illo & reſurrectione ex
mortuiſ· neque nubunt. neq: ducunt
uxoreſ. neq: enim ultra mori poterunt·
Aequaleſ enim angeliſ ſunt. & filii ſunt
dī· cum ſint filii reſurrectioniſ· Quia
uero reſurgant mortui. & moyſeſ oſten
dit ſecuſ rubum. ſicut dicit dnm. dm
abraham. & dm iſaac. & dm iacob· Dſ aut
nē. mortuorū. ſed uiuorum· Omneſ eni
uiuunt ei· Reſpondenteſ aut quidam
ſcribarum· dixerunt· Magiſter. bene
dixiſti·

lc ccxliiii
mt II ccxxxvi
mr cxxxiii

Et ampliuſ non audiebant eum quicquā
interrogare·

lc ccxlvi
mt II ccxxv
mr cxxxiiii

Dixit aut ad illoſ· Quomodo dicunt xpm
filium dauid eſſe. & ipſe dauid dicit in
libro pſalmorū. dixit dnſ dno meo. ſede
a dextriſ meiſ· donec ponam inimicoſ tu
oſ ſcabellum pedum tuorum· Dauid ergo
dnm illum uocat. & quomodo filiuſ
eiuſ eſt·

I cxxxvii
lc ccxlvi
mt II ccxxviiii
mr cxxxvi

Audiente autem omni populo. dixit diſci
puliſ ſuiſ· Attendite a ſcribiſ qui uolunt
ambulare in ſtoliſ. & amant ſalutationeſ
in foro. & primaſ cathedraſ in ſynagogiſ

& primos discubitus in conuiuiis·

Lc ccxLvii / x viii / m cxxxvi

Qui deuorant domos uiduarū. simulantes
longam orationē. hi accipient dampnatio
nē maiorē· Respiciens autē. uidit eos qui
mittebant munera sua in gazophilatiū diui
tes· Vidit autē & quandā uiduam pauper
culam. mittentē aera minuta duo. & dixit·
Vere dico uobis. quia uidua haec pauper
plus quā omnes misit· Nam omnes hi.
ex habundanti sibi miserunt in munera
dī· haec autem. ex eo quod deest illi. om
nem uictum suum. quem habuit misit·

XXI.

Lc ccxLviii / ṫ ii / m ccxLii / ṁ cxxxviii

Et quibusdam dicentibus de templo. quod
lapidib; bonis & donis ornatum esset, dix·
haec quae uidetis. uenient dies in quibus
non relinquetur lapis sup̄ lapidem. qui n̄
destruatur·

Lc ccxLviiii / ṫ ii / m ccxLiii / ṁ cxxxviii

Interrogauerunt autē illum. dicentes· Prę
ceptor. quando haec erunt. et quod sig
nū cum fieri incipient? Qui dixit· Vi
dete. ne seducamini· Multi enim uenient
in nomine meo dicentes quia ego sum. &
tempus appropinquabit· Nolite ergo ire
post illos· Cū autē audieritis proelia & se
ditiones. nolite terreri· Oportet p̄mū

hecfieri. sednonstatim finis. Tuncdicebat
illis. Surget gens contragentem. & regnū
aduersus regnū. Etterremotus magnier̄
ꝑloca. &pestilentiae &fames. Terroresq;
decelo. &signamagna erunt.

lc ccl
mt I ccxliiii
mr cxxxviiii
io cxli

Sedantehaec omnia. Inicient uobis manus
suas &ꝑsequentur. tradentes insynagogas
&custodias. trahentes adreges &presides. pp
ter nomen meum. Continget autē uobis
intestimonium.

lc ccli
II
mt lxxxviii
mr cxli

Ponite ergo incordibus u̅ris. nonp̄meditari.
quemadmodum respondeatis. Egoenim
dabouobis os &sapientiā. cuinonpoter̄
resistere &contradicere omnes aduersarii
u̅ri. Trademini autē aparentibus. &fra
trib;. &cognatis &amicis. &morteaffici
ent exuobis. Eteritis hodio omnibus.
ꝓpt̄ nomen meum. Etcapillus decapi
te u̅ro nonperibit. Inpacientia u̅ra.
possidebitis animas u̅ras.

lc cclii
X
sol

Cū autem uideritis circumdari abexercitu
hier̄lm. tunc scitote quia appropinqua
bit desolatio eius.

lc ccliii
II
mt ccxlviii
mr cxliii

Tuncquiiniudaeasunt fugiant inmontes.
&quiinmedio eius discedant, &quiinre

gionibuſ non intrent in eam. quia dieſ
ultioniſ hi ſunt, ut impleantur omnia quę
ſcripta ſunt.

Lc ccliiii
ii mt ccxlviiii
mr cxliiii

Vae autem pregnantib; & nutrientibuſ. in
illiſ diebuſ.

Lc cclv
ii mt ccli
mr cxlvi

Erit enim preſſura magna ſup̄ terrã. & ira
populo huic.

Lc cclvi
x
sol

Et cadent in ore gladii. & captiui ducentur
in omneſ genteſ. Et hier̄lm calcabitur
a gentibuſ. donec impleantur tẽpora nati
onum.

Lc cclvii
ii mt cclviii
mr cl

Et erunt ſigna in ſole & luna & ſtelliſ. &
in terriſ preſſura gentium. p̄ confuſione
ſonituſ mariſ & fluctuum; areſcentibuſ
hominibuſ p̄ timore & expectatione. quę
ſuꝑ uenient uniuerſo orbi. Nam uirtuteſ
celoꝝ mouebuntur.

Lc cclviii
ii mt cclviiii
mr cli

Et tunc uidebunt filium hominiſ uenientẽ
in nube. cum poteſtate magna & maieſtate.
Hiſ autem fieri incipientibuſ. reſpicite
& leuate capita ur̃a. quõ appropinquat
redẽptio ur̃a. Et dixit illiſ ſimilitudinẽ
Videte ficulneã & omneſ arboreſ. cũ pro
ducunt iam ex ſe fructũ. ſcitiſ quõ prope
eſt aeſtaſ. Ita & uoſ cum uideritiſ hęc fieri.

scitote quo̅ppe est regnum di̅· Amen dico
uobis. quia non preteribit generatio haec·
donec om̅a fiant. Caelum & terra transi·
bunt. uerba autem mea non transibunt·

lc ccLviii
x
sol

Attendite autem uobis. ne forte grauentur
corda u(est)ra in crapula· & ebrietate, & curis
huius uitae. & sup̅ ueniat in uos repenti
na dies illa· Tamquam laqueus eni̅ super
ueniet in omnes. qui sedent sup̅ faciem
omnis terrae· Vigilate itaque omi t(em)p(o)r(e)·
orantes. ut digni habeamini fugere ista om
nia quae futura sunt. & stare ante fili
um hominis· Erat autem dieb(us) docens
in templo. Noctibus uero exiens mora
batur in monte. qui uocatur oliueti·
popl(u)s
Et omnis manicabat ad eum in templo.
Audire eum·

XVIIII — APPROPINQUABAT AUT(em) DIES ·xxv·
festus azimorum. qui dicitur pascha·

lc ccLx
mt ccLxxxiiii
mr cLvii
lo xx

Et querebant principes sacerdotu̅ & scri
bae· quomodo ihm̅ interficerent· Ti
mebant uero plebem·

lc ccLxi
mt ccLxxx
mr cLxxxviii
lo Lxxvii

satanas
Intrauit autem in iuda̅ qui cognominaba
tur scarioth. unum de duodecim·

lc ccLxii
[illegible]
lo cxiii
& cxxiiii

Et abiit. & locutus e(st). cum principibus sa

lc ccLxiii
mt ccLxxviii
mr clx

cerdotū & magiſtratibuſ. quēadmodū illū traderet eiſ. Et gauiſi ſunt. & pacti ſunt illi pecuniam dare. Et ſpopondit. Et querebat oportunitatem. ut traderet illū ſine turbis. Uenit autē dieſ azimorū. in qua neceſſe erat occidi paſcha. Et miſit petrū & iohannem dicenſ. Euntes parate nobis paſcha. ut manducemuſ. At illi dixerunt. Ubi uiſ paremuſ. Et dixit ad eoſ. Ecce introeuntibuſ uobiſ in ciuitatē. occurret uobis homo amphoram aquae portans. Sequimini eum in domum in quam intrat. & dicetis patri familiaſ domuſ. Dicit tibi magiſter. Ubi ē. diuerſorium. ubi paſcha cum diſcipuliſ meiſ manducē. Et ipſe uobiſ oſtendet cenaculū magnum ſtratum. & ibi parate. Euntes autem. inuenerunt ſicut dixit illiſ. & parauer̄ paſcha. Et cum facta eēt hora. diſcubuit. & duodecī apoſtoli cū eo.

lc ccLxiiii
x
SoL

Et ait illiſ. Deſiderio deſideraui hoc paſcha. manducare uobiſcū ante quam patiar.

lc ccLxv
xii
mt ccLxxxv
mr
mt cLxxvi

Dico enim uobiſ. quia ex hoc n̄ manducabo illud. donec impleatur in regno dī. Et accepto calice. gratiaſ egit. & dixit.

Accipite. & diuidite inter uos: Dico enim uobis. quod non bibam de generatione uitis. donec regnū dī ueniat·

Lc cclxvi
mt i cclxxxviii
mr clxv
Io lxv. 7 lx.
7 lxvii. 7 lxviii

Et accepto pane. grās egit. & fregit. & dedit eis dicens: Hoc est corpus meum quod pro uobis datur. hoc facite in meam cōmemorationem·

Lc cclxvii
mt ii cclxxxv
mr clxvi

Similit̄ & calicem. postquā cenauit dicens: Hic ē. calix nouum testamentū in sanguine meo. qui pro uobis fundetur·

Lc cclxviii
mt ii cclxxxi
mr clxiii

Ueritamen. ecce manus tradentis me. Mecum ē in mensa: Et quidem filius hominis. secundum quod definitū ē. uadit: Veritamen. uae illi homini. per quem tradetur:.

Lc cclxviiii
mt i cclxxx
mr clxii
Lc cxxii

Et ipsi coeperunt querere inter se. quis esset ex eis. qui hoc facturus esset·

Lc cclxx
mt ii cxiii
mr cxiiii

Facta ē. aut. & contentio inter eos. quis eorū uideretur esse maior· Dixit aut̄ eis ihc: Reges gentium dominant̄ eorū. & qui potestatem habent sup eos. benefici uocantur· Vos autem. non sic: Sed qui maior. ē in uobis. fiat sicut iunior: Et qui precessor est. sicut ministrator:

Lc cclxxi
x
sol

Nam quis maior. ē qui recūbit. an qui ministrat.

Nonne qui recumbit? Ego aut̄ in medio
uri̅m ſum. ſicut qui miniſtrat. Uoſ autē
eſtiſ. qui p̄manſiſtiſ mecum in t̄ptationib;
meiſ. Et ego diſpono uobiſ. ſicut diſpoſu
it mihi pat̄ m̄ſ regnum. ut edatiſ & biba
tiſ ſup̄ menſam meam. in regno meo.

lc cclxxii
r V
m cxcvii

Et ſedeatiſ ſup̄ thronoſ. iudicanteſ duode
cim tribuſ iſr̄l.

lc cclxxiii
X
Sol

Ait aut̄ dn̄ſ. Simon. ſimon. ecce ſatanaſ ex
petiuit uoſ. ut cribraret ſicut triticum.
Ego aut̄ rogaui pro te. ut non deficiat fi
deſ tua.

Et tu aliquando conuerſuſ. confirma fr̄ſ
tuoſ.

Qui dixit ei. Dn̄e. tecum paratuſ ſum. &
in carcerē & in mortem ire. Et ille dixit.
Dico tibi petre. non cantabit hodie gallus.
donec ter abnegeſ noſſe me.

Et dixit eiſ. Quando miſi uoſ ſine ſacculo
& pera & calciamentiſ. numquid aliq̄d
defuit uobiſ? At illi dixerunt. Nichil.
Dix̄ ergo eiſ. Sed nunc qui habet ſacculū
tollat. ſimilit̄ & peram. Et qui non ha
bet. uendat tunicam ſuam. & emat gla
dium.

Dico enim uobis . quō adhuc hoc quod scriptum est oportet impleri in me . & quod cum iniquis deputatus est . Etenim ea que sunt de me . finem habent .

At illi dixerunt . Dn̄e . ecce gladii duo hic . At ille dixit eis . Sat est .

Et egressus . ibat sc̄dm consuetudinē in montem oliuarum . Secuti sunt aūt illū & discipuli .

Et cū peruenisset ad locū . dixit illis . Orate . ne intretis in tēptationē .

Et ipse auulsus ē . ab eis . quantū iactus ē . lapidis . Et positis genibus . orabat dicens .

Pat̄ . si uis transfer calicem istum a me . Verumtamen . non mea uoluntas . sed tua fiat .

Apparuit autē illi angelus de celo . confortans eum . & factus in agonia . prolixius orabat . Et factus ē . sudor eius . sicut guttę sanguinis decurrentis in terram .

Et cum surrexisset ab oratione . & uenisset ad discipulos suos . inuenit eos dormientes pre tristitia . Et ait illis . Quid dormitis . Surgite . orate . ne intretis intemptationem ·

AD HUC EO LOQUENTI, ecce
turba · & qui uocabatur iudaſ. unuſ de duode
cim antecedebat eoſ · & appropinquauit
ihū · ut oſculetur eum ·

Ihc̄ aut̄ · dixit illi · Iuda · oſculo filium ho
minis tradiſ ?

Uidenteſ aut̄ hi qui circa ipſum erant quod fu
turum erat · dixerunt ei · Dn̄e · ſi ꝑcutimꝰ
in gladio ? Et ꝑcuſſit unuſ ex illiſ ſeruū
principiſ ſacerdotum · & amputauit auri
culam eiuſ dextram · Reſpondenſ aut̄
ihc̄ · ait · Sinite · uſq; huc ·

Et cum tetigiſſet auriculam eiuſ · ſana
uit eum ·

Dixit autem ihc̄ ad eoſ qui uenerant ad ſe
principeſ ſacerdotum & magiſtratuſ tēpli ·
& ſenioreſ · Quaſi ad latronem exiſtiſ
cum gladiiſ & fuſtibuſ ? Cū cotidie uo
biſcum fuerim in templo · n̄ extendiſtiſ
manuſ in me · Sed hæc ē · hora ur̄a · &
poteſtaſ tenebrarū ·

Comprehendenteſ autem eum · duxerunt
ad domum principiſ ſacerdotum ·

Petruſ uero · ſequebatur a longe · Accenſo

autemigne inmedio atrio. & circumſeden
tibuſ illiſ. erat petruſ inmedio eorum.
Quemcum uidiſſet ancilla quaedam ſe
dentē adlumen. & cum fuiſſet intuita dix̄.
Et hic cumillo erat.

At ille negauit eum dicenſ. Mulier. non
noui illū. Et poſt puſillum. aliuſ uidenſ
eum dixit. Et tu deilliſ eſ. Petruſ uero.
ait. O homo non ſum. Et interuallo fac
to quaſi ore uniuſ. aliuſ quidā affirma
bat dicenſ. Vere. & hic cumillo erat.
Nam & galileuſ eſt. Et ait petruſ. homo.
neſcio quid diciſ. Et continuo. adhucillo
loquente. cantauit galluſ.

Et conuerſuſ dn̄ſ. reſpexit petrū. Et recor
datuſ ē. petruſ uerbi dn̄i ſicut dixerat.
quia priuſquā galluſ cantet. ter me nega
biſ. Et egreſſuſ foraſ petruſ. fleuit ama
re.

Et uiri qui tenebant illū. illudebant ei cę
denteſ. Et uelauer̄ eum. & ꝑcutiebant
faciem eiuſ. & interrogabant eum dicenteſ.
Prophetiza. quiſ ē. qui te ꝑcuſſit. Et alia
multa blaſphemanteſ. dicebant in eum.
Et ut factuſ ē. dieſ. conuener̄ ſenioreſ pleb

& principeſ ſacerdotum & ſcribae · & duxer
illum inconcilium ſuum dicenteſ · Si tu eſ
xpc · dic nobis ·

Lc ccxcvi
X Sol

Et ait illiſ · Si uobiſ dixero · non credetiſ mihi ·
Si aut̄ & interrogauero · N̄ reſpondebitiſ mi
hi · neq: dimittetiſ ·

Lc ccxcvii
I Mt cccx
II Mr cxci
Io lxviiii

Ex hoc autem · erit filiuſ hominiſ ſedenſ ad dex
teriſ uirtutiſ dī ·

Lc ccxcviii
X Sol

Dixerunt autem omneſ · Tu ergo eſ filiuſ
dī ? Qui ait · Voſ dicitiſ · quia ego ſū ·

Lc ccxcviiii
II Mt cccxii
Mr cxciii

At illi dixerunt · Quid adhuc deſideramuſ
teſtimonium ? Ipſi enim · audiuimuſ de
ore eiuſ ·

Lc ccc
I Mt cccxviii
Mr cxcviiii
Io clxxvi

Et ſurgenſ omniſ multitudo eorum · dux
erunt illum ad pilatum · ·XXIII·

Lc ccci
X Sol

Coeperunt aut̄ accuſare illum, dicenteſ ·
Hunc inuenimuſ ſubuertentē gentē nrām ·
& prohibentem tributa dari caeſari · & di
centem ſe xpm regem eſſe ·

Lc cccii
I Mt cccxx
Mr cc
Io clxxviii

Pilatuſ autem · interrogauit eum dicenſ ·
Tu eſ rex iudaeorū ? At ille reſpondenſ ·
ait · Tu diciſ ·

Lc ccciii
VIIII
Io clxxvi
Lc cc · Io clxxxiii

Ait autem pilatuſ · ad principeſ ſacerdo
tum & turbas · Nichil inuenio cauſae in
hoc homine .

Lc cccxiiii
X
Sol

At illi inualeſcebant dicentes. Cōmouit
populum docens per uniuerſam iudeā.
& incipiens a galilea uſq; huc. Pilatus
autem audiens galileam. interroga
uit ſi homo galileus eſſet. Et ut cog
nouit. quod de herodis poteſtate eēt.
remiſit eum ad herodem. qui & ipſe hie
roſolimis erat illis diebus. Herodes aūt
uiſo ihū. gauiſus ē. ualde. Erat enī
cupiens ex multo tempore uidere eum.
eo quod audierat multa de illo. & ſpera
bat ſignum aliquod uidere ab eo fieri.
Interrogabat autem illū multis ſermo
nibus. At ipſe. nihil illi reſpondebat.

Lc cccv
III
Mt cccvii
Mc clxxxviii

Stabant &iam principes ſacerdotum &
ſcribe. conſtant̄ accuſantes eum.

Lc cccvi
X
Sol

Spreuit autem illū herodes cū exercitu
ſuo. & illuſit indutum ueſte alba. &
remiſit ad pilatū. Et facti ſunt amici.
herodes et pilatus. in ipſa die. Nam an
tea inimici erant ad inuicem.

Lc cccvii
VIIII
Io clxxxii
It lxxxvi

Pilatus autem conuocatis principibus ſa
cerdotū. & magiſtratibus & plebe. dixit
ad illos. Obtuliſtis mihi hunc hominē.
quaſi auertentem populum. Et ecce

ego coram uobis interrogans. nullam
causam inueni in homine isto. ex his
in quibus eum accusatis.

Lc cccviii
X
g o L

Sed neq: herodes. Nam remisi uos ad illũ.
& ecce nihil dignum morte actum est ei.

Lc cccviiii
m̄ ii cccxxii
m̄ ccii

Emendatum ergo illum dimittam. Neces
se autem habebat. dimittere eis p̄ diem
festum unum.

Lc cccx
m̄ i cccxxv
m̄ cciiii
lo clxxxiiii

Exclamauit autem simul uniuersa tur
ba. dicens. Tolle hunc. & dimitte no
bis barabban. Qui erat ppt̄ seditionem
quandam factam in ciuitate & homicidiũ.
missus in carcerem.

Lc cccxi
m̄ i cccxxvi
m̄ ccv
lo clxxxviii

Iterum autem pilatus locutus ē. ad illos.
uolens dimittere ihm̄. At illi. succla
mabant dicentes. Crucifige. crucifige
illum.

Lc cccxii
viiii
lo clxxxii
lo clxxxvi
lo cxc

Ille autem. tertio dixit ad illos. Quid eñ
mali fecit iste? Nullam causam mortis
inuenio in eo. Corripiam ergo illum.
& dimittam.

Lc cccxiii
m̄ i cccxxvi
m̄ ccv
lo cxciiii
lo clxxxviii

At illi instabant uocibus magnis. postu
lantes ut crucifigeretur. Et inualesce
bant uoces eorum.

Lc cccxiiii
m̄ i cccxxviii
m̄ ccvi
lo cxcvi

Et pilatus. adiudicauit fieri petitionẽ eoꝝ;

Dimiſit autem illiſ eum quipropt̄ homi
cidium · & ſeditionem miſſuſ fuerat in
carcerem · quem petebant · ihm̄ uero ·
tradidit uoluntati eorum ·

Lc cccxv
I
Mt cccxxxi
Mr ccviiii
Io cxcvii

Et cum ducerent eum · apprehenderunt ſy
monem quendam cyrenenſem uenientē
deuilla · & impoſuerunt illi crucem por
tare poſt ihm̄ ·

Lc cccxvi
X
Sol

Sequebatur autem illū · multa turba popu
li & mulierum · quę plangebant · & lamen
tabantur eum · Conuerſuſ aut̄ adillaſ ihc ·
dixit · filiae hierlm̄ · nolite flere ſuꝑ me ·
ſed ſuꝑ uoſ ipſaſ flete · & ſuꝑ filioſ urōſ ·
Qm ecce uenient dieſ · inquib; dicent ·
Beatę ſterileſ · & uentreſ quinongenuer̄ ·
& ubera quę non lactauerunt · Tunc in
cipient dicere montib; cadite ſuꝑ noſ · &
collibuſ operite noſ · Quia ſi in uiridi
ligno haec faciunt · inarido quid fiet ·

Lc cccxvii
I
Mt cccxxxvi
Mr ccxv
Io cxcviii

Ducebantur autē & alii duo nequā cū eo ·
ut interficerentur ·

Lc cccxviii
I
Mt cccxxxii
Mr ccx
Io cxcvii

Et poſtquā uenerunt inlocum qui uoca
tur caluariae · ibi crucifixerunt eum ·

Lc cccxviiii
I
Mt cccxxxvi
Mr ccxv
Io cxcviii

Et latroneſ · unum adextriſ · & alterum ·

a sinistris·

Lc cccxx
X sol

IHc autem dicebat· Pater dimitte illis· non enim sciunt quid faciunt·

Lc cccxxi
II Mt cccxxxiiii
Mr ccxii
Io cci

Diuidentes uero uestimenta eius· miser sortes· Et stabat populus expectans·

Lc cccxxii
II Mt cccxxxviii
Mr ccxviii

Et deridebant illum principes cum eis dicentes· Alios saluos fecit· se saluum faciat· si hic ē· xp̄c· dī electus

Lc cccxxiii
II Mt cccxlii
Mr ccxxii

Illudebant autem ei & milites· accedentes· & acetum offerentes illi dicentes· Si tu es rex iudaeorum· saluum te fac·

Lc cccxxiiii
I Mt cccxxxv
Mr ccxiiii
Io cxcviiii

Erat autem & sup̄ scriptio scripta sup̄ illū· litteris grecis· & latinis· & hebraicis· hic est rex iudaeorum·

Lc cccxxv
I Mt cccxxxviiii
Mr ccxviiii

Unus autem de his qui pendebant latronibus· blasphemabat eum dicens· Si tu es xp̄c· saluum fac temet ipsum· & nos·

Lc cccxxvi
X sol

Respondens autem alt̄· increpabat illum dicens· Neq: tu times dm̄· quod in eadem dampnatione es· Et nos quidem iuste· nam digna factis recipimus· hic uero· nichil mali gessit· Et dicebat ad ihm̄· Dn̄e· memento mei· cum ueneris in regnum tuum· Et dixit illi ihc· Amen dico tibi· hodie mecum eris in paradyso·

Lc cccxxvii II Mt cccxl Mr ccxx
Erat aut̄ fere hora sexta· Et tenebrę factę sunt
in uniuersa terra· usq; in horam nonam·
Et obscuratus ē· sol·

Lc cccxxviii II Mt cccxliiii Mr ccxxiiii
Et uelum templi scissum est medium·

Lc cccxxviiii I Mt cccxliii Mr ccxxiii Io cciiii
Et clamans uoce magna ihc̄ ait· Pater in
manus tuas cōmendo spiritū meum·
Et hec dicens· expirauit·

Lc cccxxx II Mt cccxliiii Mr ccxxv
Videns autem centurio quod factū fuerat·
glorificauit dm̄ dicens· Vere hic ho
mo iustus erat·

Lc cccxxxi X Sol
Et omnis turba eorum· qui simul ade
rant ad spectaculū istud· & uidebant
quae fiebant· percutientes pectora sua
reuertebantur· Stabant aut̄ omnes
noti eius a longe· & mulieres quae secutae
erant eum a galilea· haec uidentes·

Lc cccxxxii I Mt cccxlviii Mr ccxxvii Io ccvi
Et ecce uir nomine ioseph· qui erat decu
rio uir bonus & iustus· hic non con
senserat consilio & actibus eorū· ab arima
thia ciuitate iudaeę· qui expectabat
& ipse regnum dī· Hic accessit ad pila
tum· & petiit corpus ihū·

Lc cccxxxiii I Mt cccxlviiii Mr ccxxviii Io ccviii
Et depositum inuoluit sindone· & po
suit eum in monumento exciso· In quo

nondum quisquam. positus fuerat·

Lc cccxxxiiii
X
Sol

Et dies erat parasceue. & sabbatum illu
cescebat· Subsecutę autem mulieres
quę cum ipso uenerant de galilea· uider
monumentum· & quemadmodum po
situm fuerat corpus eius·

Lc cccxxxv
II VIII
Mc ccxxx

Et reuertentes parauerunt aromata &
unguenta. & sabbato quidem siluerunt
secdm mandatum·

Lc cccxxxvi
I
Mt cccLii
Mc ccxxxi
Io ccviiii

Una autem sabbati ualde diluculo. uenerunt ad ·xxiiij·
monumentum. portantes quę parauer
ant aromata; & inuenerunt lapidem re
uolutũ a monumento· Et ingressę. non
inuenerunt corpus dñi ihũ· Et factũ ē.
dum mente consternatę essent de isto·
Ecce duo uiri steterunt secus illas. in ues
te fulgenti·

Lc cccxxxvii
II
Mt cccLiii
Mc ccxxxii

Cum timerent autem· & declinarent uultũ
in terrã. dixerunt ad illas· Quid queri
tis uiuentem cum mortuis? Non ē hic·
sed resurrexit· Recordamini qualiter
locutus ē uobis. cum adhuc in galilea
eēt dicens· Quia oportet filium homi
nis tradi in manus hominũ peccatorũ &
crucifigi. & die tertia resurgere. Et re

cordatęſunt uerborū eiuſ.

XXI ET REGRESSAE A MONUMENTO ·
lc cccxxxviii nuntiauerunt haec omnia illiſ undecim . &
II m ccclIIII ceteriſ omnibuſ ·
m ccxxxiii

lc cccxxxviiii Erat autē maria magdalena · & iohanna · &
sxl maria iacobi . & ceterę quę cum eiſ erant.
quę dicebant ad apoſtoloſ haec · Et uiſa ſunt
ante illoſ ſicut deliramentū uerba iſta ·
& non credebant illiſ · Petruſ autē ſurgens ·
cucurrit ad monumentū . & procumbens ·
uidit linteamina ſola poſita ; & abiit ſecū
miranſ quod factum fuerat ·

lcccxl Et ecce duo ex illiſ · ibant ipſa die in caſtellū
II VIII quod erat in ſpatio ſtadiorū ſexaginta ab
m ccxxxiiii hierlm̄ . nomine emauſ · Et ipſi loque
bantur ad inuicem . de hiſ omnibȝ quę ac
ciderant · Et factum ē dum fabularentur
& ſecum quererent . & ipſe ihc̄ appropin
quanſ ibat cum illiſ · Oculi autem illoꝝ
tenebantur . ne eum agnoſcerent · Et ait
ad illoſ · Qui ſunt hi ſermones quoſ con
fertiſ ad inuicē . ambulantes & eſtiſ triſtes ·
Et reſpondenſ unuſ cui nomen cleopaſ .
dixit ei · Tu ſoluſ peregrinuſ eſ in hierlm̄ ;
Et nō cognouiſti quę facta ſunt in illa hiſ diebȝ ;

Quibus ille dixit· Quae?· Et dixer̄· De ihū nazareno. qui fuit uir ꝓpheta potens in opere & sermone coram dō & omī populo· Et quomodo eum tradider̄ sūmi sacerdotes & principes nr̄i in damp natione mortis. & crucifixerunt eum· Nos aut̄ sperabamus. quia ipse esset redempturus isrl̄· Et nunc sup haec om̄a tertia dies ē hodie. quod haec facta sunt· Sed & mulieres quaedā ex nr̄is terruerunt nos. quae ante lucem fuerunt ad monumentum Et non inuento corpore eius. uenerunt dicentes se etiam uisionē angelorum uidisse. qui dicunt eum uiuere· Et abierunt quidam ex nr̄is ad monumentum. & ita inuenerunt sicut mulieres dixerunt Ipsum uero non inuenerunt· Et ipse dixit ad eos· O stulti & tardi corde ad credendum· in omībus quae locuti sunt prophetae· Nonne haec oportuit pati xpm̄. & ita intrare in gloriam suam?· Et incipiens a moyse & omib; ꝓphetis. interptabatur illis in omībus scripturis quae de ipso erant· Et appropinquauer̄ castello quo ibant. & ipse se finx̄

longius ire · Et coegerunt illu͞ dicentes ·
Mane nobiscum · quoniam aduesperascit ·
& inclinata ē · iam dies · Et intrauit cum illis ·
Et factum ē dum recumberet cum illis · ac
cepit panē & benedixit · ac fregit · & porri
gebat illis · Et aperti sunt oculi eorum & cog
nouerunt eum · & ipse euanuit ex oculis
eorum · Et dixerunt ad inuicem · Nonne
cor nrm ardens erat in nob · dum loqueretur
in uia · & aperiret nob scripturas · Et
surgentes eadem hora · regressi sunt in
hierlm · & inuenerunt congregatos unde
cim · & eos qui cum ipsis erant dicentes
Qđ surrex̄ dn̄s uere · & apparuit symoni ·
Et ipsi narrabant quae gesta erant in uia ·
& quomodo cognouerunt eum · in frac
tione panis ·

Euangl ·
VIIII
[illegible]

Dum haec autem loquuntur ihs stetit
in medio eorum · & dicit eis · Pax uobis ·
Ego sum · nolite timere · Conturbati uero
& conterriti · existimabant se spiritum
uidere · Et dixit eis · Quid turbati estis ·
& cogitationes ascendunt in corda ur̄a ·
Videte manus meas & pedes · quia ipse
ego sum · Palpate & uidete · quia spiritus

carnem & ossa non habent. sicut me uidetis habere. Et cum hoc dixisset. ostendit eis manus & pedes.

Lc cccxlii
viiii
Io ccxxi

Adhuc aut̄ illis non credentibus & mirantib; prę gaudio dixit. Habetis hic aliquid quod manducetur? At illi obtulerunt ei partem piscis assi. & fauum mellis. Et cum manducasset coram eis. sumens reliquias dedit eis.

Lc cccxliii
x
sol

Et dixit ad eos. Haec sunt uerba quae locutus sum ad uos. cum adhuc essem uobiscū. quoniam necesse est impleri omnia quae scripta sunt in lege moysi. & prophetis. & psalmis de me. Tunc aperuit illis sensum. ut intellegerent scripturas. & dixit eis. Quoniam sic scriptum est. & sic oportebat xp̄m pati. & resurgere a mortuis die tertia. Et prędicari in nomine eius poenitentiam & remissionē peccatorum. in omnes gentes. incipientib; ab hierosolyma. Vos aut̄ estis testes horum. & ego mittam ꝓmissum patris mei in uos. Vos autem sedete in ciuitate. quoadusq; induamini uirtute ex alto. Eduxit autem eos foras in bethaniam. & eleuatiſ manibuſ ſuiſ. benedixit eiſ. Et factum eſt dum benediceret illiſ. receſſit ab eiſ. & ferebatur in caelum. Et ipſi adorantes. regreſſi ſunt in hierłm. cum gaudio magno. Et erant ſemꝑ in templo. laudantes. & benedicenteſ dm̄. Amen.

EXPLICIT

EUANGELI

UM SEC̄DM

LUCAM

HIC EST IOHANNES EUANGE
liſta · unuſ exdiſcipuliſ dī. quiuirgo
electuſ adō eſt. quemdenuptiiſ uo
lentem nubere uocauit dš · Cuiuirgini
tatiſ inhoc duplex teſtimonium ineuan
gło datur. quod& prę cęteriſ dilectuſ
adōdicitur. & huic matrem ſuam. decru
ce cōmendauit dnſ. utuirginem uirgo
ſeruaret · Deniq; manifeſtanſ ineuangło
qd erat ipſe · incorruptibiliſ uerbiopuſ
inchoanſ · ſoluſ uerbum carnem factū
eſſe. neclumen atenebriſ cōphenſum.
fuiſſe teſtatur · Primum ſignū ponenſ
quodinnuptiiſ fecit dnſ. utoſtendens
quoderat ipſe. legentib; demonſtraret ·
Et ubidnſ inuitatur deficere nuptiar̄
uinum debeat. ut et ueterib; immu
tatiſ. noua omnia quaeaxpō inſtituun
tur appareant · Hocaūt euangeliū
ſcripſit inaſia. poſtea quaminpathmoſ
inſula apocalypſin ſcripſerat. utcuiin
principio canoniſ incorruptibile princi
pium ingeneſi. etiam incorruptibiliſ
finiſ p uirginē inapocalypſi redderet ·
Dicente xpō · Egoſum · A & ω. Ethicē.

Dequo ſingula
quęq; inmiſte
rio acta uel
dicta · euanglii
ratio querentib;
demonſtrat ·

iohannes. qui sciens suꝑuenisse diem reces
sus sui. conuocatis discipulis suis in ephe
so. ꝑ multa signorum experimenta pro
mens xp̄m. descendens in defossum se
pulturae suae locum. facta oratione. ap posit⁹
est ad patres suos. Tam extraneus a dolo
re mortis. quam a corruptione carnis
inuenitur alienus. ħ Tamen post omnes
euangl̄m scripsit. & hoc uirgini debebatur.
Quorū tamen uel scriptorum tēporis dis
positio. uel librorū ordinatio. Ideo a nob̄
ꝑ singula non exponitur. ut sciendi desi
derio collocata. & quaerentib; fructus
laboris. & dō magisterii doctrina seruetur.

EXPLICIT PROLOGUS. INCIPIUNT CAPITULA EUGLII. SCDM IOH.

I Pharisaeorum leuitae interrogant iohannē.
Iohannes ihm̄ uidens agnū di̅ dicit. Etan
dreas petro dicit. Inuenimus messiam.

II IHC ad caenam de aqua uinum fecit. de tem
plo nūmularios eicit. soluite hoc templū
dicens. nichodemo loquitur de baptismo
& de aliis multis.

III IHC in iudaea baptizat. & iohannes in enon.
qui q; dicit xp̄m crescere. se aūt minorari.

ħ Qui et si post om̄s euangeliū scripsisse dicit̄. tam̄ dispositione
canonis ordinati post matheū ponit̄. quō quę in dō nouissima
sunt. non uelud extrema & abiecta numero. sed plenitudinis opere
ꝑfecta sunt.

IIII Ihc cum muliere ſamaritana loquitur.
pphetā in patria ſua ſine honore eſſe dicit·
reguli filium a morte reſuſcitat·

V Apud natatoriam bethſaidam xxx octo anno
rum infirmitatem hominis ſanat. ac
dicit. ſcrutamini ſcripturas. & ſi crederet
is moyſi· crederetis forſitan & mihi·

VI De quinq: panibus & duob; piſcibus. & qđ
eum regem facere uoluerunt· Ihc ſupra
mare ambulat. & de manna $\overset{\text{dō}}{\&}$ pane cae
leſti loquitur. A credentib; ab eo diſcipulis.
unum ex duodecim diabolum dicit·

VII Skenophegia ihc medio die feſto aſcendens
in templum docet. multis etiam de turba
credentib; idem clamat. ſi quis ſitit ue
niat & bibat. cum miniſtris & nichode
mo principes contendunt. de muliere
adultera. Ihc lumen mundi eſſe ſe pr̄
dicit·

VIII Ihc interrogatus. principium ſe eſſe reſ
pondit. quod omnis peccator ſeruus ſit.
& quod ihc ante abraham ſit: Cecum
ex natiuitate curat·

VIIII De encenia & ouili· p dedicatione deambu
lans in templo. ſe & patrē unū ēē dicit.

delazari reſuſcitatione ·

X Mariapedeſ ihū unguit. & capilliſ ſuiſ extergit.
ihc ſupaſinum ſedit. & uolentib; grecis uide
re ihm̄ · loquitur degrano frumenti quod
interram mittitur. & uox decęlo adihm̄. &
q̄d multi exprincipibus crediderunt inihm̄.
ſedppt̄ phariſaeoſ nonconfiterentur ·

XI Pedeſ diſcipulorum lauat. deiudae tradiṭi
one. & petri negatione praedicit. & dedi
lectione fratrum. & quodipſe inpatre &
pater inillo ē. & deobſeruandiſ mandatiſ
paraclyti ſpſ·

XII Deuinea & palmitib; & dedilectione & de
ꝓmiſſione paraclyti. & omnia patriſ ac
ſuaēē. & cętera mandata·

XIII Ihc diſcipuloſ patri commendat. ihc aiu
datraditur. allocutio pilati adiudaeoſ
deihū. & debarabba·

XIIII Paſſio ihū. & ſepultura. & reſurrectio eiuſ·

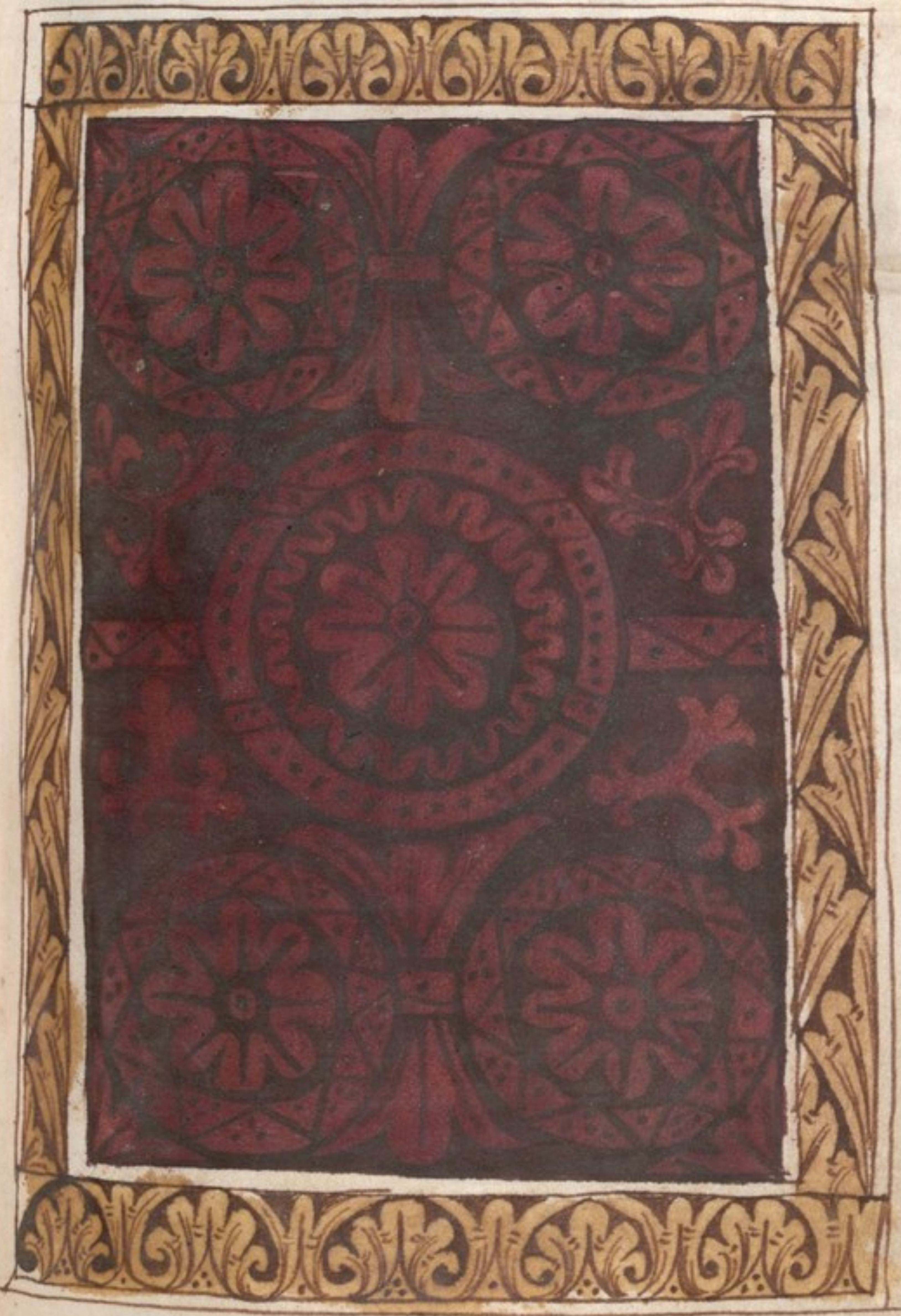

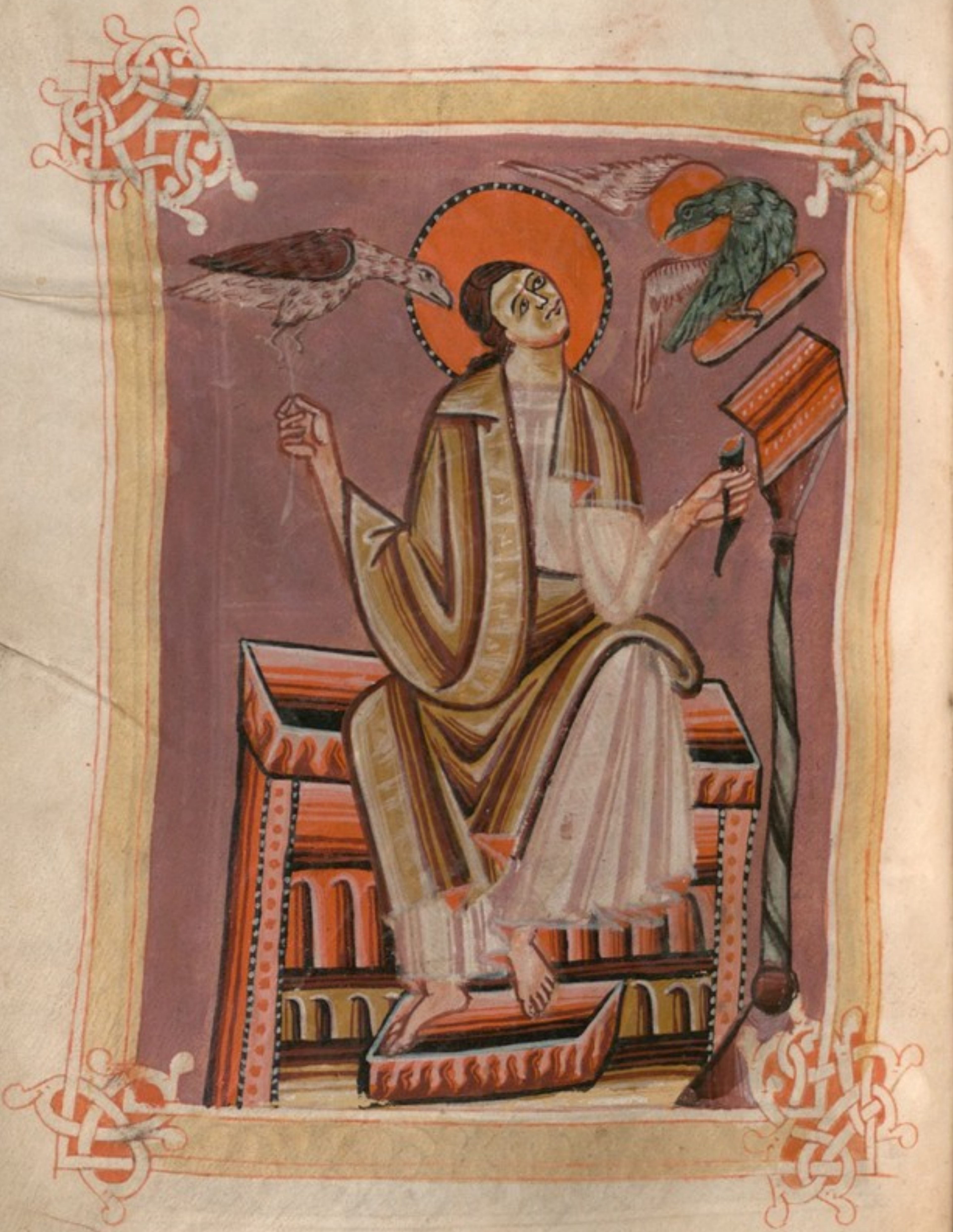

IN PRINCIPIO

ERAT UERBUM: ETUERBUM
erat apud dm̄ . & dſ erat uerbum · Hoc erat in
principio apud dm̄ · Omnia ꝑ ipſum facta ſt̄ .
& ſine ipſo factū ē . nihil · Qđ factū ē . in ipſo uita
erat · Et uita erat lux hominū . & lux in tenebriſ
lucet . & tenebrę eam non conp̄henderunt ·

Io ii
III
mt vii
Lc vi

Fuit homo miſſuſ a dō . cui nomen erat iohannes ·
Hic uenit in teſtimoniū . ut teſtimoniū ꝑhiber&
de lumine . ut omīſ crederent ꝑ illū · Non erat
ille lux . ſed ut teſtimoniū ꝑhiberet de lumine ·

Io iii
III
mt i
Lc xiiii

Erat lux uera . quae illuminat omnē hominē
uenientē in mundū · In mundo erat . & mundꝰ
ꝑ ipſum factuſ eſt . & munduſ eum non cogno
uit ·

Io iiii
X
Sol

In propria uenit . & ſui eum non receperunt ·
Quotquot autē receperunt eum . dedit eiſ po
teſtatem filioſ dī fieri . hiſ qui credunt in no
mine eiuſ · Qui non ex ſanguinibꝫ . neqꝫ ex uo
luntate carniſ . neqꝫ ex uoluntate uiri . ſed
ex dō nati ſunt ·

Io v
III
Lc xiiii

Et uerbum caro factū ē . & habitauit in nobis ·
Et uidimus glām eiuſ . glām quaſi unigeniti
a patre · Plenum grā . & ueritatiſ ·

Io vi
III
mt iiii
Lc x

Iohanneſ teſtimoniū ꝑhibet de ipſo . & cla
mat dicenſ · Hic erat quē dixi . qui poſt

me uenturus ē. ante me factus ē. quia pri
or me erat.

Et de plenitudine eius nos om̄s accepimus. &
grām pro gratia. Quia lex ꝑ moysen data ē.
grā & ueritas ꝑ ihm̄ xpm̄ facta est.

Dm̄ nemo uidit umquam. Unigenitus filius
qui ē in sinu patris. ipse enarrauit.

ET HOC EST TESTIMONIUM
iohannis. quando miserunt iudaei ab hiero
solimis sacerdotes & leuitas ad eum. ut inter
rogarent eum. Tu quis es. Et confessus ē.
& non negauit. Et confessus ē. quia non sū
ego xps. Et interrogauer̄ eum. Quid ergo.
helyas es tu. Et dixit. non sum. Propheta
es tu. Et respondit. non. Dixer̄ ergo ei.
Quis es ut responsum demus his qui miser̄
nos. Quid dicis de te ipso.

Ait. Ego uox clamantis in deserto. dirigite
uiam dn̄i. sicut dixit esaias ꝓpheta.

Et qui missi fuerant. erant ex pharisaeis. Et in
terrogauer̄ eum. & dixerunt ei. Quid ergo
baptizas. si tu non es xps. neq; helyas. neq;
ꝓpheta.

Respondit eis iohannes dicens. Ego baptizo
in aqua. medius autem urm̄ stetit. quē uos

ne-ſcitiſ· Ipſe eſt qui poſt me uenturuſ ē.
qui ante me factuſ ē.· cuiuſ ego non ſū dignuſ.
ut ſoluam eiuſ corrigiam calciamenti·

Io xiii
x
Sol

Hæc in bethania facta ſunt tranſ iordanen· ubi
erat iohanneſ baptizanſ· Altera die uidit
iohanneſ ih̄m̄ uenientē ad ſe.· & ait· Ecce
agnuſ dī· qui tollit peccata mundi·

Io iiii
mt xi
mr iiii
Lc x

Hic ē de quo dixi· Poſt me uenit uir qui ante
me factuſ ē.· quia prior me erat. & ego neſ
ciebam eum·, Sed ut manifeſtetur in iſrl· prop
terea ueni ego in aqua baptizanſ·

Io xv
mt xiiii
mr v
Lc xiii

Et teſtimoniū ꝑhibuit iohanneſ dicenſ; Quia
uidi ſp̄m deſcendentē quaſi columbā de celo.
& manſit ſuꝑ eum. & ego neſciebam eū; Sed
qui miſit me baptizare in aqua.· ille mihi dix̄·
Suꝑ quē uideriſ ſp̄m deſcendentē & manentē
ſuꝑ eum.· hic ē. qui baptizat in ſp̄u ſc̄o· Et ego
uidi & teſtimoniū ꝑhibui· quia hic ē filiuſ dī·

Io xvi
x
Sol

Altera die iterum ſtabat iohanneſ.· & ex diſcipu
liſ eiuſ duo· Et reſpicienſ ih̄m̄ ambulantē.
dicit· Ecce agnuſ dī· Et audierūt eum duo
diſcipuli loquentem.· & ſecuti ſunt ih̄m̄·
Conuerſuſ autem ih̄ſ & uidenſ eoſ ſequenteſ
ſe.· dicit eiſ· Quid quęritiſ.· Qui dixerūt ei·
Rabbi· qđ dicitur intp̄tatum magiſter·

Ubi habitas : Dicit eis· Venite & uidete·
Venerunt & uiderunt ubi maneret· & apud eū
manserunt die illo· Hora autem erat quasi
decima· Erat autem andreas frat̄ simonis pe
tri unus ex duob: qui audierant ab iohanne·
& secuti fuerant eum;

lo xvii
mt clxvi
lc lxxxii
lo xviii

Inuenit hic primum fratrem suum simonem·
& dicit ei· Inuenimus messiam· qd ē· int̄p̄ta
tum xp̄s· Et adduxit eum ad ihm̄· Intuitus
aūt eum ihc̄· dixit· Tu es simon filius iona· tu
uocaberis cęphas· qd int̄p̄tatur petrus·

lo xviii
X
sol

In crastinum uoluit exire in galileam· & inuenit
aūt
philyppum· & dicit ei ihc̄· Sequere me· Erat
autem philyppus a bethsaida· ciuitate andreę·
& petri· Inuenit philippus nathanahel· & di
cit ei· Quem scripsit moyses in lege & pphetę·
Inuenimus ihm̄ filium ioseph a nazareth·
Et dixit ei nathanahel· A nazaret potest aliquid
boni esse· Dicit ei philyppus· Veni & uide·
Uidit ihc̄ nathanahel uenientem ad se· & dicit
de eo· Ecce uere israhelita· in quo dolus n̄ est·
Dicit ei nathanahel· Unde me nosti : Respon
dit ihc̄· & dixit ei· Priusquā te philippus uo
caret cum esses sub ficu· uidi te· Respondit
ei nathanahel· & ait· Rabbi· tu es filius dī·

tu eſ rex iſrl̄· Reſpondit ihc̄· & dixit ei· Quia
dixi tibi uidi te ſub ficu credis· maiuſ hiſ uidebiſ·
Et dicit ei· Amen amen dico uobis· uidebitiſ
caelum apertum· & angeloſ dī aſcendenteſ &
deſcendenteſ· ſupra filium hominis·

·ij· ET DIE TERTIO NUPTIAE FACTE
ſunt in cana galileae· & erat mater ihu ibi·
Uocatuſ ē· autem & ihc̄· & diſcipuli eiuſ ad nup
tiaſ· Et deficiente uino· dicit mat̄ ihū ad eū·
Uinum non habent· Et dicit ei ihc̄· Quid
mihi & tibi ē mulier· Nondum uenit hora
mea· Dicit mater eiuſ miniſtriſ· Quodcumq;
dixerit uobis· facite· Erant autem ibi lapi
deae hydriae ſex poſitę· ſecd̄m purificatio
nem iudaeorum· capienteſ ſingulę metretaſ·
binaſ uel ternaſ· Dicit eiſ ihc̄· Implete hy
driaſ aqua· Et impleuer̄ eaſ· uſq; ad ſummū·
Et dicit eiſ ihc̄· Haurite nunc· & ferte
architriclino· Et tulerunt· Ut autem
guſtauit architriclinuſ· aquā uinum factā·
& non ſciebat unde eēt· miniſtri autē ſciebant
qui hauſerant aquā· uocat ſponſū architri
clinuſ· & dicit ei· Omniſ homo· primum
bonum uinum ponit· & cum inebriati fue
rint· tunc id quod deteriuſ eſt· Tu autem·

seruasti bonum uinum. usq; adhuc. Hoc fecit initium signorum ihc in cana galileae. & manifestauit gloriam suam. Et crediderunt in eum. discipuli eius.

Post hoc descendit capharnaum ipse & mater eius. & fratres eius. & discipuli eius. & ibi manserunt non multis diebus.

Et prope erat pascha iudaeorum. & ascendit hierosolimam ihc.

Et inuenit in templo uendentes boues & oues. & columbas. & nummularios sedentes. Et cum fecisset quasi flagellum de funiculis. omnes eiecit de templo. Oues quoque & boues. & nummulariorum effudit aes. & mensas subuertit. Et his qui columbas uendebant. dixit. Auferte ista hinc. & nolite facere domum patris mei. domum negotiationis.

Recordati uero sunt discipuli eius quia scriptum est. zelus domus tuae comedit me.

Responderunt ergo iudaei. & dixerunt ei. Quod signum ostendis nobis. quia haec facis.

Respondit ihc. & dixit eis. Soluite templum hoc. & in trib; dieb; excitabo illud. Dixerunt ergo iudaei. Quadraginta & sex annis aedificatum est templum hoc. & tu in tribus dieb;

excitabis illud. Ille autem dicebat de templo
corporis sui. Cum ergo resurrexisset a mor
tuis. recordati sunt discipuli eius quia hoc di
cebat. Et crediderunt scripturae. & sermoni
quē dixit ihc. Cum autem eēt hierosolimis in pas
ca in die festo. multi crediderū in nomine eius.
uidentes signa eius quae faciebat. Ipse autē ihc
non credebat semet ipsum eis. eo quod ipse nos
set omnes. & quia opus ei non erat. ut quis tes
timonium ꝓhiberet de homine. Ipse enim
sciebat quid eēt in homine.

.iij. Erat autem homo ex pharisaeis nichodemus no
mine. princeps iudaeorū. hic uenit ad ihm
nocte. & dixit ei. Rabbi. scimus quia a dō
uenisti magister. Nemo enim potest haec
signa facere quae tu facis. nisi fuerit ds̄ cū eo.
Respondit ihc. & dixit ei. Amen amen dico
tibi. nisi quis natus fuerit denuo. non potest
uidere regnum dī. Dicit ad eum nichodem⁹.
Quomodo potest homo nasci cum sit senex.
Nūquid potest in uentrem matris suae iterū
introire & nasci. Respondit ihc. Amen
amen dico tibi. nisi quis renatus fuerit ex aq̄
& spū non potest introire in regnum dī. Qđ
natū ē. ex carne. caro est. Et quod natū ē. ex spū.

ſp̄s eſt· Non mireris quia dixi tibi· oportet uoſ naſci denuo· Sp̄s ubi uult ſpirat· & uocē eiuſ audiſ· ſed non ſciſ unde ueniat & quo uadat· Sic ē· omniſ· qui natuſ ē· ex ſp̄u· Reſpondit nichodemuſ· & dixit ei; Quomodo poſſunt haec fieri· Reſpondit ih̄c· & dixit ei· Tu eſ magiſter in iſr̄l· & haec ignoraſ· Amen amen dico tibi· quia quod ſcimuſ loquimur· & quod uidimuſ teſtamur· & teſtimonium nr̄m n̄ accipitis· Si terrena dixi uobiſ & non creditiſ· quomodo ſi dixero uobis caeleſtia credetiſ· Et nemo aſcendit in caelū· niſi qui deſcendit de cęlo· filiuſ hominiſ qui ē· in caelo· Et ſicut moyſeſ exaltauit ſerpentē in deſerto· ita exaltari oportet filium hominiſ· Ut omniſ qui credit in ipſum non pereat· ſed habeat uitam æternam·

Sic enim dilexit dſ̄ mundū· ut filium ſuum unigenitum daret· Ut om̄iſ qui credit in eū non pereat· ſed habeat uitam aeternam· Non enim miſit dſ̄ filium ſuum in mundū ut iudicet mundum· ſed ut ſaluetur munduſ per ipſum· Qui credit in eum· non iudicatur· Qui autē non credit iam iudicatuſ ē· quia n̄ credidit in nomine unigeniti filii dī· hoc ē·

aut̄ iudicium. quialuxuenit inmundum.
&dilexerunt homineſ magiſ tenebraſ quam
lucem· Erant enim eorum mala opera·
Omiſ enim quimala agit odit lucem. &nonuenit
adlucem. utnonarguantur operaeiuſ· Qui
autem facit ueritatem· uenit adlucem. Ut
manifeſtentur operaeiuſ· quiaindō ſunt
facta·

III POSTHĘC UENIT IHC ETDISCI
puliciuſ. iniudeamterram. &illicdemora
batur cumeiſ. &baptizabat·

Lo xxv IIII ō xvii L vi Erat autem &iohanneſ baptizanſ. inenon iuxta
ſalim quiaaquae multae erant illic· &ueni
ebant &baptizabantur·

Lo xxvi IIII ō xviii ō viii Nondum enim miſſuſ fuerat incarcerē iohan
nes

Lo xxvii x Sol Factaeſt ergo queſtio exdiſcipuliſ iohanniſ cū
iudeiſ depurificatione. &ueneṝ adiohannē.
&dixerunt ei· Rabbi. quierat tecum trans
iordanen. cuitutteſtimonium ꝑhibuiſti. ecce
hicbaptizat. &omneſ ueniunt adeum· Reſ
pondit iohanneſ &dixit· Nonpoteſt homo
accipere quicquā. niſifuerit ei datū decelo·

Lo xxviii I xi ō iiii L x Ipſiuoſ mihi teſtimoniū ꝑhibetiſ. quoddix
erim. egononſum xp̄c. ſedquiamiſſuſſum

ante illum

Qui habet ſponſam. ſponſuſ eſt. Amicuſ autem ſponſi. qui ſtat & audit eum. gaudio gaudet propt̄ uocem ſponſi. Hoc ergo gaudium meum. impletum eſt. Illum oportet creſcere. me aut̄ minui. Qui deſurſum uenit. ſup̱ omneſ eſt. Qui ē de terra. de terra eſt & de terra loquitur. Qui de cęlo uenit. ſupra omneſ eſt. Et quod uidit & audiuit hoc teſtatur. & teſtimonium eiuſ nemo accipit. Qui accipit eiuſ teſtimonium. ſignauit quia dſ̄ uerax eſt. Quem enim miſit dſ̄. uerba dī loquitur. Non enī ad menſuram dat dſ̄ ſpm̄.

Pater diligit filium. & omnia dedit in manuſ eiuſ.

Qui credit in filium. habet uitam aeternam. Qui autem incredulus ē filio. non uidebit uitam. ſed ira dī manet ſup̱ eum.

III UT ERGO COGNOUIT IHC̄ QUIA audierunt phariſaei. quia ihc̄ plureſ diſcipuloſ facit. & baptizat. quam iohanneſ. quā quam ihc̄ non baptizaret. ſed diſcipuli eius. .iiij.

Reliquit iudaeam. & abiit iterum in galileam.

lxxxii
X
Sol

Oportebat autem eum transire p̄ samariam·
Venit ergo in ciuitatē samariae. quae dicitur
sichar. iuxta p̄dium quod dedit iacob ioseph fili
o suo· Erat aūt ibi fons iacob· Ihs̄ ergo fatigat(us)
ex itinere. sedebat sic sup̄ fontem· Hora erat qua
si sexta· Venit mulier de samaria. haurire
aquā· Dicit ei ihc̄· Da mihi bibere· Discipuli
enim eius abierant in ciuitatē. ut cibos emerent·
Dicit ergo ei mulier illa samaritana· Quomodo
tu iudaeus cum sis. bibere a me poscis. quae sū
mulier samaritana? Non enim coutuntur
iudaei samaritanis· Respondit ihc̄. & dix
ei· Si scires donum dī· & quis ē. qui dicit tibi
da mihi bibere. tu forsitan petisses ab eo. &
dedisset tibi aquā uiuam· Dicit ei mulier·
Dn̄e. neq: in quo haurias habes. & puteus altus ē.
Unde ergo habes aquam uiuam? Nū quid
tu maior es patre nr̄o iacob. qui dedit nobis
puteū. & ipse ex eo bibit. & filii eius. & pecora
eius? Respondit ihc̄. & dixit ei· Omnis
qui bibit ex aqua hac. sitiet iterū· Qui aūt
biberit ex aqua quā ego dabo ei. non sitiet in
aeternum· Sed aqua quam dabo ei. fi& in eo
fons aquae. salientis in uitā aetnā· Dicit ad
eum mulier· Dn̄e. da mihi hanc aquā. ut non

ſitiam· neq; ueniam huc haurire· Dicit
ei ihc· Vade uoca uirum tuum·´ & ueni huc·
Respondit mulier & dixit· Non habeo
uirum· Dicit ei ihc· Bene dixiſti·´ quia ñ
habeo uirum· Quinq; enim uiroſ habuiſti·´
& nunc quē habeſ· non ē· tuuſ uir· hoc uere
dixiſti· Dicit ei mulier· Dñe·´ ut uideo q̄a
ꝓpheta eſ tu· Patreſ nr̄i in monte hoc adora
uerunt·´ & uoſ dicitiſ· quia hieroſolimiſ eſt
locuſ· ubi adorare oportꝫ· Dicit ei ihc·
Mulier·´ crede mihi·´ quia ueniet hora· quan
do neq; hoc in monte· neq; in hieroſolimiſ· ad
orabitiſ patrem· Voſ adoratiſ quod neſcitis·´
noſ adoramuſ qđ ſcimuſ· quia ſaluſ ex iudae
iſ eſt· Sed uenit hora & nunc eſt·´ quando
ueri adoratoreſ adorabunt patrē· in ſpū & ue
ritate· Nam & pat̄ taleſ querit·´ qui adorent
eum· Sp̄ſ ē· dſ̄·´ & eoſ qui adorant eum in
ſpū & ueritate· oportet adorare· Dicit ei mu
lier· Scio quia meſſiaſ uenit·´ qui dicitur
xp̄ſ· Cum ergo uenerit·´ ille nobiſ annun
tiabit omnia· Dicit ei ihc· Ego ſum·´
qui loquor tecum· Et continuo uenerunt
diſcipuli eiuſ·´ & mirabantur quia cū muli
ere loquebatur· Nemo tamen dixit· qđ

queris. aut quid loqueris cum ea. Reliquit
ergo hydriam suã mulier. & abiit in ciuitatẽ.
& dicit illis hominibus. Uenite & uidete
hominem. qui dixit mihi omnia quecũq;
feci. Numquid ipse ẽ. xp̃c. Exierunt de
ciuitate. & ueniebant ad eum. Interea ro
gabant eum discipuli. dicentes. Rabbi.
manduca. Ille autem dixit eis. Ego cybũ
habeo manducare. quem uos nescitis. Dice
bant ergo discipuli ad inuicem. Numquid
aliquis attulit ei manducare. Dicit eis ihc̃.
Meus cybus ẽ. ut faciam uoluntatẽ eius qui
misit me. ut ꝑficiam opus eius. Nonne
uos dicitis. qđ adhuc quattuor menses sunt
& messis uenit. Ecce dico uobis. Leuate
oculos ur̃os & uidete regiones. quia albę
sunt iam ad messem. Et qui metit mercedẽ
accipit. & congregat fructum in uitã aetnã.
ut & qui seminat simul gaudeat & qui metit.
In hoc enim ẽ. uerbum uerum. quia alius est
qui seminat. & alius ẽ. qui metit. Ego misi
uos metere. qđ uos non laborastis. Alii
laborauerunt. & uos in labores eorum intro
istis. Ex ciuitate autem illa. multi crediderũ
in eum samaritanorum. propter uerbum

mulieris testimonium ꝑhibentis· quia dixit mihi omnia quecumq; feci· Cum uenissent ergo ad illum samaritani· rogauer̄ eum ut ibi maneret· & mansit ibi duos dies· Et multo plures crediderunt propt̄ sermonem eius· & mulieri dicebant; quia iam non propt̄ tuam loquelam credimus· Ipsi enim audiuimus & scimus· quia hic ē uere saluator mundi·

Io xxxiiii VII mt xxviiii

Post duos autem dies· exiit inde· & abiit in galileā· Io xxxv I [illegible] Ipse enim ih̄c testimonium ꝑhibuit· quia propheta in sua patria honorē non habet·

Io xxxvi X [illegible]

Cum ergo uenisset in galileam· exceperunt eum galilei· cum omnia uidissent quae fecerat hierosolimis in die festo· & ipsi uenerant in diem festū· Venit ergo iterum in cana galileae· ubi fecit aquam uinum·

Io xxxvii VIII [illegible] lc xv

Et erat quidam regulus· cuius filius infirmabatur capharnaum· Hic cum audisset quia ih̄c adueniret a iudaea in galileam· Abiit ad eum· & rogabat eum· ut descenderet· & sanaret filium eius· Incipiebat enim mori· Dixit ergo ih̄c ad eum· Nisi signa & prodigia uideritis· non creditis· Dicit ad eum regulus· Dn̄e descende priusquā moriatur filius meus· Dicit ei ih̄c· Vade· filius tuus uiuit· Credidit homo sermoni quē

dixit ei ihc. & ibat. Iam autem eo descen
dente. serui occurrerunt ei. & nuntiauerunt di
centes. quia filius eius uiueret. Interroga
bat ergo horam ab eis. in qua melius habuerit.
Et dixerunt ei. Quia heri hora septima. reliquit
eum febris. Cognouit ergo pater. quia illa
hora erat in qua dixit ei ihc. filius tuus uiuit.
Et credidit ipse. & domus eius tota.

HOC ITERUM SECUNDUM

signum fecit ihc. cum uenisset a iudea in galileā.
Post haec erat dies festus iudaeorum. & ascen
dit ihc hierosolimam. Est autem hierosoli
mis ꝓbatica piscina. quae cognominatur he
braice bethsaida. quinq: porticus habens.
In his iacebat multitudo magna languentium.
caecorum claudorum. aridorum. expectantiū
aquae motum. Angelus autem dn̄i. secundū
tempus descendebat in piscinam. & mouebatur
aqua. Et qui prior descendisset in piscinam post
motionem aquae. sanus fiebat. a quacumq:
tenebatur infirmitate. Erat autem quidā
homo ibi. triginta & octo annos habens in in
firmitate sua. Hunc cum uidisset ihc iacentē.
& cognouisset quia multum iam tempus haberet.
dicit ei. Uis sanus fieri. Respondit ei languid'.

Io xxxviii
ōl xx
ōm xx
Ia xxxvii

N.

Dn̄e· hominem non habeo· ut cū turbata fuerit aq̄·
mittat me in piſcinā· Dum uenio enī ego· aliuſ an
te me deſcendit· Dicit ei ih̄c· Surge tolle grabat
tū tuum· & ambula· Et ſtatim ſanuſ factuſ ē homo·
& ſuſtulit grabattū ſuū & ambulabat· Erat aut̄
ſabbatum in illo die· Dicebant ergo iudaei· illi qui ſa
natuſ fuerat· Sabbatū ē· non licet tibi tollere gra
battum tuum·

lxxxviii x Sol Reſpondit eiſ· Qui me ſanū fecit· ille mihi dixit·
tolle grabattū tuum & ambula· Interrogauer̄ ergo
eum· Quiſ ē ille homo, qui dix̄ tibi, tolle grabattū
tuū & ambula· Iſ aut̄ qui ſanuſ fuerat effectuſ·
neſciebat quiſ eēt· Ih̄c enī· declinauit a turba con
ſtituta in loco· Poſtea inuenit eum ih̄c in tēplo· &
dixit illi· Ecce ſanuſ factuſ eſ· iam noli peccare· ne
deteriuſ tibi aliquid contingat· Abiit ille homo
& nuntiauit iudaeiſ· quia ih̄c eēt· qui fecit eum
ſanū· Ꝓpterea ꝑſequebant̄ iudaei ih̄m· quia haec
faciebat in ſabbato· Ih̄c aut̄· reſpondit eiſ· Pat̄ mſ
uſque modo operatur· & ego operor· Propterea
ergo magiſ quaerebant eū iudaei interficere· quia
non ſolū ſoluebat ſabbatū· ſed & patrē ſuū dicebat
dm̄· aequalē ſe faciens dō· Reſpondit itaq; ih̄c·
& dixit eiſ· Amen amen dico uob· non poteſt
filiuſ facere a ſe quicquā· niſi quod uiderit

patrem facientem· Quęcūq; enim ille fecerit·
hęc & filius similit̄ facit· Pat̄ enī diligit filiū·
& om̄a demonſtrat ei quę ipſe facit; & maiora his
demonſtrabit ei opera· ut uos miremini· Sicut
enī pat̄ ſuſcitat mortuos & uiuificat· ſic & fili
us quos uult uiuificat· Neq; enim pater iu
dicat quemquam· ſed omne iudicium dedit
filio· ut omnes honorificent filium· ſicut
honorificant patrem·

lc xl
mt xcviii
mr xcvi
lc cxvi
lc xli
xcl

Qui non honorificat filium· non honorificat
patrem· qui miſit illum·

Amen amen dico uobis· quia qui uerbum meū au
dit· & credit ei qui miſit me· habet uitā ęt̄nā·
Et in iudicium non uenit· ſed tranſi& a morte
in uitam· Amen amen dico uobis· quia ue
nit hora & nunc ē· quando mortui audient
uocem filii dī· & qui audierint uiuent· Sicut
enim pat̄ habet uitam in ſemetipſo· ſic dedit
& filio uitā habere· in ſemetipſo· Et poteſtatē
dedit ei & iudicium facere· quia filius homi
nis eſt· Nolite mirari hoc· quia uenit hora·
in qua omnes qui in monumentis ſunt· audi
ent uocem eius· Et procedent qui bona fece
runt· in reſurrectionem uitae· Qui uero
mala egerunt· in reſurrectionem iudicii·

Nonpoſſum egoame ipſo facere quicquam· Sicut
audio iudico· & iudicium meum iuſtum eſt·
Io xlii M lxxxv L clxxvi M clxxxii Quianonquero uoluntatem meam· ſeduoluntatē
eiuſ quimiſit me·
Io xliii X Sol Siegoteſtimonium ꝑhibeo deme· teſtimonium
meum nonē· uerum· Aliuſ ē· quiteſtimoniū
ꝑhibet deme· & ſcio quiauerum ē· teſtimoniū
quodꝑhibet deme· Voſ miſiſtiſ adiohannē·
&teſtimoniū ꝑhibuit ueritati· Ego autem·
ñabhomine teſtimonium accipio· Sedhaecdico·
utuoſ ſaluiſitiſ· Illeerat lucerna ardenſ &lucenſ·
Voſautem· uoluiſtiſ exultare adhoram inluce
eiuſ· Egoautem· habeo teſtimoniū maiuſ io
hanne· Opera enim quaededit mihi pat̄ utꝑ
ficiam ea· ipſa opera quaeego facio teſtimoniū
ꝑhibent deme· quiapat̄ memiſit· Etquimi
ſit mepat̄· ipſeteſtimoniū ꝑhibuit deme·
Io xliiii III L xiiii M cxviiii Neq; uocem eiuſ umquā audiſtiſ· neq; ſpeciem
eiuſ uidiſtiſ·
Io xlv X Sol Etuerbum eiuſ nonhabetiſ inuob̄ manenſ·
quia quē miſit ille· huic uoſ noncreditiſ·
Scrutamini ſcripturaſ· quia uoſ putatiſ inip
ſiſ· uitam aetn̄am habere· Et ille ſunt quę
teſtimoniū ꝑhibent deme· & nonuultiſ
uenire adme· utuitam habeatiſ· Claritatē

ab hominib; non accipio · Sed cognoui uos · quia
dilectionē dī non habetis in uobis · Ego ueni in no
mine patris mei · & n̄ accepistis me · Si alius ue
nerit in nomine suo · illum accipietis · Quomo
do potestis uos credere qui gloriam ab inuicē acci
pitis · & gloriam quę a solo ē dō non queritis · No
lite putare · quia ego accusaturus sim uos apud pa
trem · Est qui accusat uos · moyses in quo uos
speratis · Si enim crederetis moysi · crederetis
forsitan & mihi · De me enī ille scripsit · Si autē
illius litteris non creditis · quomodo meis uerbis
credetis ·

VI

Io xlvi
mt I xxiii
mr xxvii
lc xlv

POST HAEC ABIIT IHC TRANS

.vi.

mare galileae · qđ ē tyberiadis · Et sequebatur
eum multitudo magna · quia uidebant signa quae
faciebat · sup his qui infirmabantur ·

Io xlvii
mt III cxlvi
lc xcii

Subiit ergo in montem ihc · & ibi sedebat cū disci
pulis suis ·

Io xlviii
mt I clxxiiii
mr clvi
lc xcix

Erat autē pximum pascha · dies festus iudaeorū ·

Io xlviiii
mt I cxlvii
mr lxviiii
lc xciii

Cum subleuasset ergo oculos ihc · & uidisset quia
multitudo maxima uenit ad eum · dicit ad phi
lippum · Unde ememus panes · ut manducent
hi · Hoc autē dicebat · temptans eum · Ipse
enim sciebat · quid esset facturus · Respon
dit ei philippus · Ducentorum denariorum

paneſ non ſufficiunt eiſ · ut unuſquiſq; modicū quid accipiat · Dicit ei unuſ ex diſcipuliſ eiuſ · andreaſ · frat̄ ſimoniſ petri · Eſt puer unuſ hic · qui habet quinq; paneſ hordeaceoſ · & duoſ piſceſ · Sed haec q̄d ſunt int̄ tantoſ · Dixit ergo ih̄c · Facite homineſ diſcumbere · Erat autem fęnū multum in loco · Diſcubuerunt ergo uiri · numero quaſi quinq; milia · Accepit ergo ih̄c paneſ · & cum gr̄aſ egiſſet · diſtribuit diſcūbentibus · Similit̄ & ex piſcib; · quantum uolebant · Ut aut̄ impleti ſunt · dixit diſcipuliſ ſuiſ · Colligite quę ſuperauer̄ fragmenta · ne pereant · Collegerunt ergo · & impleuerunt duodecim cophinoſ fragmentoꝝ · ex quinq; panib; ordeaceiſ · quae ſup̄ fuerunt hiſ qui manducauerant ·

LI X [illegible]

Illi ergo homineſ cum uidiſſent q̄d fecerat ſignū · dicebant · Quia hic ē̄ uere p̄pheta · qui uenturuſ ē̄ in mundum · Ih̄c ḡ cum cognouiſſet · quia uenturi eſſent ut raperent eum & facerent eum regem ·

LII IIII [illegible]

Fugit iterum in montem ipſe ſoluſ · Ut aut̄ ſero factū ē̄ · deſcender̄ diſcipuli ei⁹ ad mare · Et cū aſcendiſſent nauim · uenerunt tranſ mare in capharnaum · Et tenebrae iam factae erant · & non uenerat ad eoſ ih̄c · Mare autem · uento

magno flante exurgebat· Cum remigassent
ergo quasi stadia uiginti quinq; aut xxx^{ta}·
uident ihm̄ ambulantem sup̄ mare· & prox
imum naui fieri· & timuerunt· Ille autē·
dicit eis· Ego sum· nolite timere· Voluer̄
g̃ eum accipere in nauim· & statim fuit na
uis ad terram quam ibant·

lo. LII
X
so. L

Altera die turba quae stabat trans mare· uidit
quia nauicula alia non erat ibi nisi una· & q̄a
non introisset cum discipulis suis ihc̄ in nauī·
sed soli discipuli eius abissent· Aliae uero
sup̄ uenerunt naues a tiberiade· iuxta locum·
ubi manducauerant panem· gratias agente
dn̄o· Cum ergo uidisset turba· quia ihc̄
non esset ibi neq; discipuli eius· ascender̄
in nauiculas & uener̄ capharnaum· que
rentes ihm̄· Et cum inuenissent eum trans
mare· dixerunt ei· Rabbi· quando huc
uenisti? Respondit ihc̄· & dixit· Am̄
amen dico uobis· queritis me non quia
uidistis signa· sed quia manducastis ex pani
b; & saturati estis· Operamini non cibum
qui perit· sed qui p̄manet in uitam aeternam
quem filius hominis uobis dabit· Hunc enī
pater signauit ds̄· Dixerunt g̃ ad eum·

Quid faciemus · ut operemur opera dī ? Res
pondit ihc̄ · & dixit eis · Hoc ē opus dī · ut
credatis in eum quem misit ille ·

Io Liii [illegible] Dixerunt ergͦ ei · Quod ergͦ tu facis signum · ut
uideamus & credamus tibi · Quid operaris ?

Io Liiii X SoL Patres nr̄i manna manducauer̄ in deserto · sicut
scriptum ē · panem de cęlo dedit eis manduca
re · Dixit ergͦ eis ihc̄ · Amen amen dico uobis ·
non moyses dedit uobis panem de cęlo · sed pa
ter mˉs dat uobis panem de cęlo uerum · Panis
enim dī ē · qui descendit de caelo · & dat uitam
mundo · Dixer̄ ergͦ ad eum · Dn̄e · semꝑ da nob̄
panem hunc ?

Io Lv [illegible] Dixit autem eis ihc̄ · Ego sum panis uitae ·
Qui uenit ad me non esuri& · & qui credit
in me non siti& umquam · Sed dixi uobis ·
quia & uidistis me & non creditis ·

Io Lvi X SoL Omne qđ dat mihi patr̄ ad me ueni& · & eum qⁱ
uenit ad me · n̄ eiciam foras ·

Io Lvii [illegible] Quia descendi de cęlo · non ut faciam uolunta
tem meam · sed uoluntatem eius qui misit me

Io Lviii X SoL Haec ē · aut̄ uoluntas eius qui misit me patris ·
ut omne quod dedit non ꝑdam ex eo · sed re
suscitem illud in nouissimo die · Haec ē enī
uoluntas patris mei qui misit me · ut omis

qui uidet filium & credit in eū habet uitā ætnā·
Et ego reſuſcitabo eum in nouiſſimo die·

Io LVIIII
mt XLI
mr L
Lc XVIIII

Murmurabant ergo iudaei de illo· quia dixiſſet· ego ſū
panis q̄ de cęlo deſcendi· & dicebant· Nonne hic ē.
ihc· filius ioſeph· cuius nos nouimus patrē & matrē.
Quomodo ergo dicit hic· quia de cęlo deſcendi·

Io LX
X
Sol

Reſpondit ergo ihc· & dixit eis· Nolite mur
murare in inuicē· Nemo poteſt uenire ad me.
niſi pat̄ qui miſit me traxerit eum· & ego reſuſ
citabo eū in nouiſſimo die· Eſt ſcriptū in pphetis.
erunt om̄s docibiles dī· Omīs qui audiuit a patre
& didicit· uenit ad me·

Io LXI
mt LXII
Lc CXVIIII

Non quia patrē uidit quiſquā· niſi is qui ē a dō.
hic uidit patrē·

Io LXII
X
Sol

Amen amē dico uobis· qui credit in me habet
uitam aetnā·

Io LXIII
mt CCLXXXIIII
mr CLXV
Lc CCLXVI

Ego ſum panis uitae·

Io LXIIII
X
Sol

Patres uri manducauer̄ in deſerto manna· &
mortui ſunt· Hic ē panis de cęlo deſcendens.
ut ſi quis ex ipſo manducauerit· non moriatur·

Io LXV
mt CCLXXXIIII
mr CLXV
Lc CCLXVI

Ego ſum panis uiuus· qui de cęlo deſcendi· Si quis
manducauerit ex hoc pane· uiuet in aeternum·
Et panis quem ego dabo caro mea ē· pro mundi
uita·

Io LXVI
X
Sol

Litigabant ergo iudaei· ad inuicē dicentes· Quo

modopoteſt hicnobiſ carnem ſuam dare adman
ducandum· Dixit ergo eiſ ihc· Amen am̄ dicouo
biſ· niſimanducaueritiſ carnē filiihominiſ· &
biberitiſ eiuſ ſanguinem· nonhabebitiſ uitam in
uobiſ· Quimanducat meā carnem· & bibit me
um ſanguinē· habet uitam aet̄nam· Et ego reſuſ
citabo eum· innouiſſimodie·

Io lxvii
Mt cclxxxiii
Mr clxv
Lc cclxvi

Caroenim mea uere ē· cybuſ· & ſanguiſ meuſ uere
eſt potuſ·

Io lxviii
X
Sol

Quimanducat meam carnē & bibit meum ſangui
nem· inmemanet & ego inillo· Sicut miſit
me uiuenſ pat̄· & ego uiuo propt̄ patrē· Et qͥ
manducat me· & ipſe uiuet propt̄ me· Hic ē·
paniſ· quidecaelo deſcendit· Nonſicut man
ducauerunt patreſ ur̄i manna· & mortui ſunt·
Quimanducat huncpanē· uiuet inaeternum·
Haecdixit inſinagoga· docenſ incapharnaum·
Multi ergo audienteſ exdiſcipuliſ eiuſ dixerunt·
Duruſ ē· hic ſermo· Quiſ poteſt eum audire?
Sciens aut̄ ihc apudſemetipſum· quiamurmu
rarent dehocdiſcipuli eius· dixit eiſ· Hocuoſ
ſcandalizat?

Io lxviiii
Mt [illegible]
Mr [illegible]
Lc ccxvii

Si ergo uideritiſ filium hominiſ aſcendentem
ubi erat priuſ·

Io lxx
Mt ccxvii
Lc ccxviii

Spſ ē· quiuiuificat· caro nonprodeſt quicquā·

Verbaqueego locutuſſum uobis· ſpſ̄ & uitaſunt·
Sedſunt quidā exuobiſ· quinoncredunt·
Sciebat enim abinitio ihc̄· quieſſent noncreden
teſ· & quiſtraditurus eſſet eum·
Et dicebat· Propterea dixi uobis· quianemo po
teſt uenire adme· niſifuerit eidatum apatre
meo· Exhoc multi diſcipulorꝝ eiuſ abieruntretro·
& iam noncum illo ambulabant· Dixit g̊ ihc̄
adduodecim· Numquid & uoſ uultiſ abire·
Reſpondit ergo ei ſimonpetrus· Dn̄e· adquē
ibimuſ· Uerbauitae aet̄ne habeſ· Etnoſ
credidimuſ & cognouimuſ· quiatueſ xp̄ſ fili
uſ dī·
Reſpondit eiſ ihc̄· Nonne egouoſ duodecim
elegi· & unuſ exuobiſ diaboluſ eſt· Dicebat
autem iudam ſimoniſ ſcariothen· Hicenim
erat traditurusеum· cū eſſet unuſ exduodecī·

.VII. POST HAEC AMBULABAT IHC̄
ingalileā· nonenim uolebat iniudaeam ambu
lare· quiaquerebant eum iudaei interficere·
Erat autem inproximo dieſ feſtuſ iudaeorū·
ſcenophegia· Dixerū autē adeum fratreſ eiuſ·
Tranſihinc· & uade iniudaeam· ut & diſcipuli
tui uideant operatua quaefaciſ· Nemoquip
pe inocculto quidfacit· & querit ipſe inpalā·

eſſe· Si haec facis· manifeſtas te ipſū mundo·
Neq; enim fratres eius credebant in eum· Dicit
ergo eis ihc̄· Tempus meum nondū aduenit·
tempus autem urm̄· ſemꝑ ē paratum· Non po
teſt mundus odiſſe uos· Me autem odit· qr
ego teſtimonium ꝑhibeo de illo· quia opera eius
mala ſunt· Vos aſcendite ad diem feſtū hunc·
ego nondum aſcendo ad diem feſtum iſtū· quia
meum tempus nondum impletum eſt· Haec cū
dixiſſet· ipſe manſit in galilea· Vt autē aſcende
runt fratres eius· tunc & ipſe aſcendit ad diem
feſtum· non manifeſte ſed quaſi in occulto· Iu
daei g° quaerebant eum in die feſto· & dicebant·
Vbi ē ille· Et murmur multus de eo erat
in turba· Quidam enim dicebant· quia bonus
eſt· Alii autē dicebant· non· ſed ſeducit tur
bas· Nemo tamen palam loquebatur de illo·
ppt̄ metum iudaeorum· Iam autē die feſto me
diante· aſcendit ihc̄ in templum & docebat·
Et mirabantur iudaei dicentes· Quomodo hic
litteras ſcit· cum non didicerit· Reſpondit
eis ihc̄· & dixit· Mea doctrina non ē mea·
ſed eius qui miſit me· Si quis uoluerit uo
luntatē eius facere· cognoſcet de doctrina
utrū ex dō ſit an ego a me ipſo loquar· Qui

a semetipso loquitur · gl̄am p̄pⁱam querit · Qui autē querit gl̄am eius qui misit illum · hic uerax ē · & iniustitia in illo non est · Nonne moyses dedit uob̄ legem · & nemo ex uob̄ facit legem · Quid me queritis intficere · Respondit turba & dixit · Demonium habes · quis te quaerit interficere · Respondit ih̄c · & dixit eis · Unum opus feci · & om̄s miramini · Propterea moyses dedit uobis circumcisionem · n̄ quia ex moyse ē · sed ex patrib: & in sabbato · circūciditis hominē · Si circumcisionem accipit homo in sabbato · ut non soluatur lex moysi · mihi indignamini · quia totū hominē sanum feci in sabbato · Nolite iudicare sc̄dm faciem · sed iustum iudicium iudicate · Dicebant ergo quidā ex hierosolimis · Nonne hic ē · quē quer̄ intficere · Ecce palam loquitur · & nihil ei dicunt · Numquid uere cognouer̄ principes · quia hic ē xp̄c · Sed hunc scimus unde sit · xp̄s autem cū uenerit · nemo scit unde sit ·

Io LXXXVI
III
Mt CXII
Lc CXVIIII

Clamabat ergo docens in templo ih̄c · & dicebat · Et me scitis · & unde sim scitis · & a me ipso non ueni · sed ē · uerus qui misit me · quē uos nescitis · Ego scio eum · quia ab ipso sum · & ipse me misit · Querebant ergo eum apprehendere · &

Io LXXVII
I
Mt CCXX
Mr CXVIIII
Lc CLXI

& nemo miſit in illum manuſ quia nondum
uenerat horacius·
l. lxxviii ✗ S&L De turba autē multi crediderunt in eum· & di
cebant· X̄p̄c cum uenerit· numquid plura
ſigna faci& quam quę hic facit· Audierunt
pharisaei· turbam murmurantē de illo haec·
lc lxxviiii [illegible] Et miſerunt principeſ & pharisaei miniſtroſ·
ut adpraehenderent eum·
Dixit ergo ih̄c· Adhuc modicum tempuſ uo
biſcum ſum· & uado ad eum qui miſit me·
lc lxxx ✗ S&L Queretiſ me· & non inuenietis· Et ubi ſum
ego· uoſ non poteſtiſ uenire· Dixerunt
ergo iudaei ad ſemetipſoſ· Quo hic iturus ē·
quia non inueniemuſ eum· Numquid in
diſpſionem gentium iturus ē· & docturuſ
genteſ· Quis ē· hic ſermo quē dixit· quae
retiſ me & non inuenietiſ· & ubi ſum ego uoſ
non poteſtiſ uenire· In nouiſſimo autem
die magno feſtiuitatiſ· Stabat ih̄c & clama
bat dicenſ· Si quiſ ſitit· ueniat ad me & bi
bat· Qui credit in me ſicut dicit ſcriptura
flumina de uentre eiuſ fluent aquae uiuae·
Hoc autē dixit de ſpū quē accepturi erant· cre
denteſ in eum· Nondum enim erat ſp̄ſ datus·
quia ih̄c nondum fuerat glorificatuſ·

Io LXXXII
VII
Mr CXX

Ex illa ergo turba cum audissent hos sermones dicebant · Hic est uere propheta · Alii dicebant · hic est xp̄c ·

Io LXXXIII
VII
Mr V

Quidam autem dicebant · Numquid a galilea xp̄c uenit? Nonne scriptura dicit · quia ex semine dauid · & de bethleem castello ubi erat dauid · uenit xp̄s?

Io LXXXIIII
X
So L

Dissensio itaque facta est in turba · propter eum ·

Io LXXXV
I
Mt CCXX
Mr CXXVIIII
Lc CCXLII

Quidam autem ex ipsis uolebant apprehendere eum · sed nemo misit ^{sup}in illum manus ·

Io LXXXVI
X
So L

Uenerunt ergo ministri ad pontifices & pharisaeos · & dixerunt eis illi · Quare non adduxistis eum? Responderunt ministri · Numquam sic locutus est homo · sicut hic homo · Responderunt ergo eis pharisaei · Numquid & uos seducti estis? Numquid aliquis ex principibus credidit in eum · aut ex pharisaeis? Sed turba haec quae non nouit legem · maledicti sunt · Dicit nichodemus ad eos · ille qui uenit ad eum nocte · qui unus erat ex ipsis · Numquid lex nostra iudicat hominem · nisi audierit ab ipso prius · & cognouerit quid faciat? Responderunt & dixerunt ei · Numquid & tu galileus es? Scrutare & uide · quia propheta a galilea non surgit · Et reuersi sunt unusquisque

in domum suam · Ihc autem perrexit in montē ·viij·
oliueti . & diluculo iterū uenit in templum · Et
omīs populus uenit ad eū . & sedens docebat eos ·
Adducunt autē scribę & pharisaei mulierē in ad
ulterio dep̄hensam . & statuerūt eā in medio & dix
erūt ei · Magistr̄ . haec mulier . modo dep̄hensa ē .
in adulterio · In lege autē . moyses mandauit nob̄
huiusmodi lapidare · Tu ergo qid dicis? Haec
autē dicebant tēptantes eum . ut possent accusare
eum · Ihc autē inclinans se deorsū . digito scribebat
in terra · Cū autē p̄seuerarent interrogantes eū . erexit
se & dixit eis · Qui sine peccato ē . urm̄ . primus in
illā lapidē mittat · Et iterū se inclinans . scribebat
in terra · Audientes autē . unus post unū exiebant .
incipientes a senioribus · Et mansit solus . & mulier
in medio stans · Erigens autē se Ihc . dix ei · Mulier .
ubi s̄t qui te accusabant? Nemo te condēpnauit ·
Quae dixit : nemo dn̄e · Nec ego te cōdēpnabo · Uade .
& amplius iam noli peccare · Iterū ḡ locutus ē eis
Ihc . dicens · Ego sū lux mundi · Qui sequitur me non
ambulabit in tenebris . sed habebit lumē uitae · Dix
erunt ergo ei pharisaei · Tu de te ipso testimoniū
p̄hibes? Testimoniū tuū n̄ ē . uerū · Respondit
Ihc . & dixit eis · Et si ego testimoniū p̄hibeo de me
ipso · uerū ē . testimoniū meū · quia scio unde ueni .
& quo uado ·

Vos aut̄ nescitis unde uenio. aut quo uado. Vos
sc̄dm carnē iudicatis. ego n̄ iudico quēquā. Et si
iudico ego. iudiciū meū uerū ē. quia solus n̄ sū. sed
ego. & qui me misit pat̄. Et in lege ur̄a scriptū ē.
quia duorū hominū testimoniū uerū ē. Ego sū
qui testimoniū p̄hibeo de me ipso. & testimoniū
p̄hibet de me qui misit me pat̄. Dicebant ergo ei.
Ubi ē. pat̄ tuus?

lc lxxxvii
III
m cxii
lc cxviiii

Respondit ih̄c. Neq; me scitis. neq; patrē meum.
Si me sciretis. forsitan & patrē meum sciretis.

lc lxxxviii
I
mt ccxx
mr cxxviiii.
lc xxii
lc ccxxxviiii
lc ccxlii

Haec uerba locutus ē. in gazophilatio. docens in tēplo.
Et nemo app̄hendit eum. quia necdū uenerat
hora eius.

VIII
lc lxxxviiii
X
sol

DIX̄ ERGO ITERV̄ EIS IH̄S:·

Ego uado & queretis me. & in peccato ur̄o morie
mini. Quo ego uado. uos non potestis uenire.
Dicebant ergo iudei. Nūqid int̄ficiet semetipsū.
quia dicit. quo ego uado uos n̄ potestis uenire. Et
dicebat eis. Vos de deorsum estis. ego de sup̄nis
sum. Vos de mundo hoc estis. ego n̄ sū de hoc mun
do. Dixi ergo uob̄. quia moriemini in peccatis
ur̄is. Si enim n̄ credideritis quia ego sū. morie
mini in peccato ur̄o. Dicebant ergo ei. Tu quis es?
Dixit eis ih̄c. Principium. qui & loquor uob̄.
Multa habeo de uobis loqui & iudicare. sed qui

miſit me uerax ē. & ego quae audiui ab eo. haec lo
quor in mundo. Et non cognouer̄. quia patrē
eiſ dicebat dm̄; Dix̄ ergo eiſ ihc̄. Cū exaltaue
ritiſ filiū hominis. tunc cognoſcetiſ quia ego ſū.
& a me ipſo facio nihil. Sed ſicut docuit me pat̄.
haec loquor. Et qui me miſit mecū ē. n̄ reliquit
me ſolū. Quia ego quae placita ſunt ei. facio ſemꝑ.
Haec illo loquente. multi credider̄ in eum. Dice
bat ergo ihc̄ ad eoſ. qui credider̄ ei iudaeoſ. Si uoſ
manſeritiſ in ſermone meo. uere diſcipuli mei eritis.
Et cognoſcetiſ ueritatē. & ueritaſ liberabit uoſ.
Reſponder̄ ei. Semen abrahę ſumuſ. & nemi
ni ſeruiuimuſ umquā. Quomodo tu diciſ liberi
eritiſ. Reſpondit eiſ ihc̄. Amen amen dico uob̄.
quia omīſ qui facit peccatū. ſeruuſ ē. peccati. Ser
uuſ autē n̄ manet in domo in aet̄nū. filiuſ manet in
aet̄num. Si ergo filiuſ uoſ liberauerit. uere liberi
eritiſ. Scio quia filii abrahae eſtis. Sed quaeritiſ
me int̄ficere. quia ſermo meuſ n̄ capit in uobis.
Ego qđ uidi apud patrē loquor. & uoſ quae uidiſtis
apud patrē urm̄ facitiſ. Reſponder̄ & dixer̄ ei.
Pat̄ nr̄. abraham eſt. Dicit eiſ ihc̄. Si filii abrahae
eſtiſ. opera abrahae facite. Nunc autē quaeritiſ
me interficere. hominem qui ueritatē uobiſ lo
cutuſ ſum quā audiui a dō. hoc abraham n̄ fecit.

Vos facitis opera patris u̅r̅i. Dixerunt itaq; ei. Nos ex fornicatione non sumus nati. unum patre̅ habemus d̅m̅. Dixit ergo eis ih̅c. Si d̅s̅ pat̅ u̅r̅ ee̅t. diligeretis utiq; me. Ego eni̅ ex d̅o processi & ueni. Neq; eni̅ a me ipso ueni. sed ille me misit. Quare loquelam mea̅ non cognoscitis? Quia n̅ potestis audire sermone̅ meum. Vos ex patre diabolo estis. & desideria patris u̅r̅i uultis facere. Ille homicida erat ab initio. & in ueritate n̅ stetit. quia n̅ ē. ueritas in eo. Cum loquitur mendacium ex p̅priis loquit̅. quia mendax ē. & pater eius. Ego aute̅ q̅ ueritate̅ dico. n̅ creditis mihi. Quis ex uobis arguit me de peccato? Si ueritate̅ dico. quare uos n̅ creditis mihi? Qui ē ex d̅o. uerba d̅i audit. Propterea uos non auditis. quia ex d̅o n̅ estis. Responderunt igitur iudaei. & dixer̅ ei: Nonne bene dicimus nos quia samaritanus es tu & daemoniu̅ habes? Respondit ih̅c. Ego daemoniu̅ n̅ habeo. sed honorifico patre̅ meu̅. & uos inhonorastis me. Ego aute̅ n̅ quero gl̅am meam. ē qui querat & iudicet. Amen am̅ dico uobis. si quis sermone̅ meum seruauerit. morte̅ n̅ uidebit in aet̅nu̅. Dixer̅ ergo iudaei. Nunc cognouimus. quia daemoniu̅ habes. Abraham mortuus ē. & p̅phetae. & tu dicis. si quis sermone̅ meu̅ seruauerit. mor te non uidebit in aeternum· Numquid tu maior es patre nostro abraham qui mortuus est. et prophetae mortui sunt? Quem te ipsum facis? Respondit ihc· Si ego glorifico me ipsum· gloria mea nihil est. Est pater meus qui glorificat me· quem uos dicitis quia deus noster est. et non cognouistis eum: Ego autem noui eum· Et si dixero quia non scio eum· ero similis uobis mendax· Sed scio eum· et sermonem eius seruo· Abraham pater uester exultauit ut uideret diem meum· et uidit et gauisus est· Dixerunt ergo iudaei ad eum· Quinquaginta annos nondum habes· et abraham uidisti? Dixit eis ihc· Amen amen dico uobis· antequam fieret abraham ego sum· Tulerunt ergo lapides· ut iacerent in eum· Ihs autem abscondit se· et exiuit de templo· n viii· Et praeteriens uidit hominem caecum a natiuitate· et interrogauerunt eum discipuli sui· Rabbi· quis peccauit hic aut parentes eius ut caecus nasceretur· Respondit ihc· Neque hic peccauit· neque parentes eius· sed ut manifestentur opera dei in illo· Me oportet operari opera eius qui misit me· donec dies est· venit nox· quando nemo potest operari· Quamdiu in mundo sum· lux sum mundi· Haec cum dixisset· expuit in terram et fecit lutum ex sputo·

& liniuit lutũ ſup oculoſ eiuſ. & dixit ei. Vade Vade laua in natatoria ſiloe. qđ interp̃tatur miſſuſ. Abiit ergo & lauit. & uenit uidenſ. Itaq: uicini & qui uidebant eum priuſ. quia mendicuſ erat. dicebant. Nonne hic ẽ. qui ſedebat & mendicabat. Alii dicebant quia hic eſt. alii autẽ nequaquã. ſed ſimiliſ ẽ. eius. Ille uero dicebat. quia ego ſum. Dicebant ergo ei. Quomodo aperti ſunt tibi oculi. Reſpondit. Ille homo qui dicitur ihc. lutum fecit & unxit oculoſ meoſ. & dixit mihi. Vade ad natatoriũ ſiloe. & laua. Et abii. & laui. & uidi. Et dixerunt ei. Ubi ẽ. ille. Ait. Neſcio. Adducunt eum ad phariſeoſ. qui cecuſ fuerat. Erat autẽ ſabbatum quando lutũ fecit ihc. & aperuit oculoſ eiuſ. Iterum ergo interrogabant eum phariſei. quomodo uidiſſet. Ille autem dixit eiſ. Lutum poſuit mihi ſup oculoſ. & laui. & uideo. Dicebant ergo ex phariſeiſ quidam. Non ẽ. hic homo a dõ. qui ſabbatum non cuſtodit. Alii dicebant. Quomodo poteſt homo peccator haec ſigna facere. Et ſciſma erat in eiſ. Dicunt ergo ceco iterum. Tu quid dicis de eo qui aperuit oculoſ tuoſ. Ille autem dixit. quia propheta eſt. Non crediderunt ergo iudei de illo. quia cecuſ

fuiſſet & uidiſſet : donec uocauer̄ parenteſ eius
qui uiderat . & interrogauer̄ eoſ dicenteſ · Hic ē. fili
uſ ur̄ . quē uoſ dicitiſ quia cęcuſ natuſ ē . quomo
do ergo nunc uidet ? Reſponderunt eiſ parenteſ
eiuſ & dixerunt · Scimuſ quia hic ē. filiuſ nr̄ . &
quia cęcuſ natuſ eſt . quomodo autē nunc uideat
neſcimuſ . aut quiſ eius aperuit oculoſ noſ neſci
neſcimuſ · Ipſum interrogate . aetatē habet .
ipſe de ſe loquatur · Haec dixer̄ parenteſ eiuſ · qui
timebant iudaeoſ · Iam enim conſpirauerant
iudaei . ut ſi quiſ eū confiteretur xp̄m . extra ſyna
gogam fieret · Propterea parenteſ eiuſ dixerunt .
quia aetatē habet . ipſum interrogate · Vocauer̄ ḡ
rurſum . hominē qui fuerat cęcuſ . & dixerunt ei ·
Da glam dō · Noſ ſcimuſ . quia hic homo peccator
eſt · Dixit ergo ille · Si peccator ē . neſcio . unū
ſcio . quia cęcuſ cum eſſem modo uideo · Dixer̄
ergo illi · Quid fecit tibi · quomodo aperuit tibi
oculoſ ? Reſpondit eiſ · Dixi uobiſ iam . & au
diſtis . quid iterū uultiſ audire ? Nūquid &
uoſ uultiſ diſcipuli eiuſ fieri ? Maledixerunt
ei . & dixerunt · Tu diſcipuluſ illiuſ ſiſ . noſ autē .
moyſi diſcipuli ſumuſ · Noſ ſcimuſ . quia moyſi
locutuſ ē . dſ̄ · Hunc autē . neſcimuſ unde ſit · Reſ
pondit ille homo . & dixit eiſ · In hoc enī mirabile
ē.

quia uoſ neſcitiſ unde ſit : & aperuit oculoſ meos·
Scimuſ autē · quia peccatoreſ dſ̄ non audit · Sed
ſi quiſ dī cultor ē · & uoluntatē eiꝰ facit · hunc ex
audit · A ſc̄lo · non ē · auditū · quia aperuit quiſ
oculoſ cęci nati · Niſi hic eēt a dō · non poterat face
re quicquā · Reſponder̄ & dixer̄ ei · In peccatiſ
natuſ ē · totuſ · & tu doceſ noſ · Et eiecer̄ eum fo
raſ · Audiuit iħc quia eiecer̄ eum foraſ · & cū
inueniſſet eum · dixit ei · Tu credis in filiū dī ·
Reſpondit ille & dixit · Quiſ eſ dn̄e ut cre
dā in eum · Et dixit ei iħc · Et uidiſti eum · &
qui loquitur tecum · ipſe eſt · At ille ait ·
Credo dn̄e · Et procidenſ · adorauit eum ·
Et dixit ei iħc · In iudiciū ego in hunc mundū ueni ·
ut qui non uident · uideant · & qui uident cęci
fiant · Et audierunt ex phariſęiſ qui cum
ipſo erant · & dixer̄ ei · Numqid & noſ cęci ſu
muſ · Dixit eiſ iħc · Si cęci eſſetiſ · non habere
tiſ peccatum · Nunc uero dicitiſ · quia uidimꝰ ·
peccatum urm̄ manet ·

·x·
~~VIIII~~ AMEN AMEN DICO UOB̄ ·
qui non intrat ꝑ oſtium in ouile ouium · ſed aſ
cendit aliunde · ille fur ē · & latro · Qui autē
intrat ꝑ oſtium · paſtor ē · ouium · Huic oſti
ariuſ aperit · & oueſ uocem eiuſ audiunt ·

Et proprias oues uocat nominatim. & educit eas.
Et cum proprias oues emiserit. ante eas uadit.
& oues illum sequuntur. quia sciunt uocē eius.
Alienum autem non sequuntur. sed fugiunt
ab eo. quia non nouer̄ uocē alienorū. Hoc
ꝓuerbium dix̄ eis ihc̄. Illi autē ñ cognouer̄.
quid loqueretur eis. Dixit ergo eis iterum
ihs̄. Amen amē dico uobis. quia ego sum osti
um ouium. Omnes quotquot uenerunt.
fures sunt & latrones. sed non audier̄ eos oues.
Ego sum ostium. Per me si quis introierit
saluabitur. & ingredietur & egredietur. &
pascua inueniet. Fur ñ uenit. nisi ut furet̄
& mactet & ꝑdat. Ego ueni ut uitā habeant.
& abundantius habeant. Ego sum pastor
bonus. Bonus pastor. animā suā dat ꝓ ouib;
Mercennarius & qui ñ ē. pastor. cuius non sunt
oues ꝓprię. uidet lupum uenientē. & dimit
tit oues & fugit. Et lupus rapit. & disꝑgit
oues. Mercennarius autem fugit quia mer
cennarius ē. & non ꝑtinet ad eum de ouibus.
Ego sum pastor bonus. Et cognosco meas. & cog
noscunt me meę.

Sicut nouit me pater. & ego agnosco
patrem.

lo xcii
✝ Sol

Et animam meam pono pro ouib; meis · Et alias oues habeo quę non sunt ex hoc ouili. & illas oportet me adducere & uocē meā audient · Et fi& unum ouile. & unus pastor · Propterea me pater diligit . quia ego pono animā meā. ut iterū sumam eā · Nemo tollit eam a me. sed ego pono eam a me ipso · Potestatē habeo ponendi eam .· & potestatem habeo sumendi eam · Hoc mandatū accepi a patre meo · Dissensio iterum facta ē. int̄ iudaeos. propt̄ sermones hos · Dicebant autē multi ex ipsis · Demonium hab& & insanit. quid eum auditis ?· Alii dicebant · Haec uerba. non sunt daemonium habentis · Numqid daemonium potest caecorum oculos aperire ?· Facta sunt autem encęnia in hierosolimis. & hiemps erat · Et ambulabat ihc̄ in templo. in porticu salemonis · Circumdeder̄ ergo eum iudaei. & dixerunt ei · Quousq; animam nrām tollis ?· Si tu es xp̄c. dic nobis palā · Respondit eis ihc̄ · Loquor uobis. & non creditis · Opera quę ego facio in nomine patris mei. haec testimonium ꝑhibent de me · Sed uos non creditis. quia non estis ex ouib; meis · Oues meae uocem meam audiunt. & ego cognosco eas. & secuntur me · Et ego uitam aetnā do eis.

& non peribunt in aeternum. & non rapiet eaſ
quiſquam de manu mea. Pat̄ mſ quod dedit
mihi. maiuſ omnib: ē. & nemo poteſt rapere
de manu patriſ mei. Ego & pat̄. unum sumus.
Suſtulerunt lapideſ iudaei. ut lapidarent eū.
Reſpondit eiſ ihc. Multa opera bona oſtendi
uobiſ ex patre meo. propt̄ quod eorū opuſ me
lapidatiſ? Reſponder̄ ei iudaei. De bono
opere non lapidamuſ te. ſed de blaſphemia.
Et quia tu homo cum ſiſ. faciſ teipſum dm̄. Reſ
pondit eiſ ihc. Nonne ſcriptum ē in lege uṙa.
quia ego dixi. dii eſtiſ? Si illoſ dixit deoſ ad
quoſ ſermo dī factuſ ē. & non poteſt ſolui ſcrip
tura quem pat̄ ſcīficauit & miſit in mundum.
uoſ dicitiſ quia blaſphemaſ. quia dixi filiuſ dī
ſum? Si non facio opera patriſ mei. nolite cre
dere mihi. Si aut̄ facio. & ſi mihi non uultiſ
credere. operib: credite. Ut cognoſcatiſ &
credatiſ quia in me eſt pater. & ego in patre.
Quaerebant ergo eum apprehendere. & exiuit
de manib: eorum. Et abiit iterum tranſ ior
danen in eum locum ubi erat iohanneſ bapti
zanſ primum. & manſit illic.
lxxxiiii x Et multi uener̄ ad eum. & dicebant. quia io
hanneſ quidem ſignū fecit nullū. Omīa aut̄

quęcumq; dixit iohanneſ de hoc · uera erant · & multi crediderunt in eum ·

·XI· Erat autē quidam languenſ lazaruſ a bethania · de caſtello mariae & marthae ſororiſ eiuſ · Maria autem erat quę unxit dn̄m unguento · & extersit pedeſ eiuſ capilliſ ſuiſ · cuiuſ frat̄ lazaruſ infirmabatur · Miſerunt ergo ſororeſ eiuſ ad eum · dicenteſ · Dn̄e · ecce quē amaſ · infirmatur · Audienſ autē ihc̄ · dixit eiſ · Infirmitaſ haec non eſt ad mortem · ſed pro glā dī ut glorificetur filiuſ dī per eam · Diligebat autē ihc̄ martham · & ſororem eiuſ mariam · & lazarum · Ut ergo audiuit quia infirmabatur · tunc quidem manſit in eodem loco duob; diebuſ; Deinde poſt haec · dicit diſcipuliſ ſuiſ · Eamuſ in iudaeam iterum · Dicunt ei diſcipuli · Rabbi · nunc quaerebant te iudaei lapidare · & iterum uadiſ illuc · Reſpondit ihc̄ · Nonne duodecim horę ſunt diei · Si quis ambulauerit in die non offendit · quia lucē huiuſ mundi uidet · Si autem ambulauerit in nocte offendit · quia lux non ē in eo · Haec ait · & poſt hoc dicit eiſ · Lazaruſ amicuſ nr̄ dormit · ſed uado ut a ſomno exſuſcitem eū · Dixerunt ergo diſcipuli eius · Dn̄e · ſi dor

mit · saluus erit · Dixerat autem ihc de mor
te eius · Illi aut̄ putauer̄ · quia de dormitione
somni diceret · Tunc ergo dixit eis ihc manifes
te · Lazarus mortuus est · & gaudeo ꝓpt̄ uos
ut credatis · qm̄ non eram ibi · sed eamus ad eum ·
Dix̄ ergo thomas qui dicitur didimus · ad con
discipulos · Eamus & nos · Ut moriam²
cum eo · Venit itaq; ihc · & inuenit eum iiiiᵒʳ
dies iam in monumento habentem · Erat aut̄
bethania iuxta hierosolimam · quasi stadiis
quindecim · Multi aut̄ ex iudaeis uenerant
ad martham & mariam · ut consolarentur eas
de fratre suo · Martha ergo ut audiuit quia
ihc uenit · occurrit illi · Maria aut̄ · domi
sedebat · Dixit ergo martha ad ihm̄ · Dn̄e si
fuisses hic · frat̄ m̄s non fuisset mortuus · Sed
& nunc scio · quia quecumq; poposceris a dō · da
bit tibi dš · Dicit illi ihc · Resurget frater
tuus · Dicit ei martha · Scio · quia resurget
in resurrectione in nouissimo die · Dix̄ ei ihc ·
Ego sum · resurrectio & uita · Qui credit in
me · & iam si mortuus fuerit uiuet · Et omš
qui uiuit & credit in me · non morietur in
aet̄nū · Credis hoc? Ait illi · Utiq; dn̄e ·
Ego credidi quia tu es xp̄c filius dī · qui in hunc

mundum ueniſti · Et cum haec dixiſſet · abiit & uocauit mariā ſororē ſuā ſilentio dicenſ · Magiſter adeſt · & uocat te · Illa ut audiuit · ſurgit cito & uenit ad eum · Nondū enī uenerat ihc̄ in caſtellū · ſed erat adhuc in illo loco · ubi occurrerat ei martha · Iudaei igitur qui erant cum ea in domo & conſolabantur eam · cum uidiſſent mariā quia cito ſurrexit & exiit · ſecuti ſunt eam dicenteſ · Quia uadit ad monumentū · ut ploret ibi · Maria ergo cum ueniſſet ubi erat ihc̄ · uidenſ eum cecidit ad pedeſ eiuſ · & dixit ei · Dn̄e · ſi fuiſſeſ hic · frāt meuſ n̄ eſſet mortuuſ · Ihc̄ ergo ut uidit eam plorantē · & iudaeoſ qui uenerant cū ea plorantes · fremuit ſpū · & turbauit ſeipſū · & dixit · Ubi poſuiſtiſ eum? Dicunt ei · Dn̄e · ueni & uide · Et lacrimatuſ ē · ihc̄ · Dixer̄ ergo iudaei · Ecce · quomodo amabat eum · Quidā autē dixer̄ ex ipſiſ · Non poterat hic qui aperuit oculoſ cęci · facere ut & hic non moreretur? Ihc̄ ergo rurſū fremens in ſemetipſo · uenit ad monumentū · Erat autē ſpelunca · & lapiſ ſuppoſituſ erat ei · Ait ihc̄ · Tollite lapidē · Dicit ei martha · ſoror eiuſ qui mortuuſ fuerat · Dn̄e · iam fetet · quatriduanus enim eſt · Dicit ei ihc̄ · Nonne dixi tibi · quō ſi credideriſ uidebiſ glām dī? Tulerunt ergo lapidē ·

Ihc aut̄ eleuatis ſurſum oculiſ. dixit. Pat̄. gr̄aſ
ago tibi. quō audiſtiſ me. Ego aut̄ ſciebā. quia ſēp
me audiſ. Sed ꝑpt̄ populū qui circūſtat dixi. ut
credant quia tu me miſiſti. Haec cū dixiſſet. uoce
magna clamauit. Lazare. ueni foraſ. Et ſtatim ꝓ
diit qui fuerat mortuuſ. ligatuſ pedeſ & manuſ in
ſtitiſ. & facieſ illiuſ ſudario. erat ligata. Dicit eiſ
ihc. Soluite eum. & ſinite abire. Multi ergo ex iude
iſ qui uenerant ad mariā & uiderant quae fecit. credi
derunt in eum. Quidā aut̄ ex ipſiſ abierunt ad phariſae
oſ. & dixer̄ eiſ quae fecit ihc. Collegerunt ergo
pontificeſ & phariſaei conciliū. & dicebant. Quid
facimuſ quia hic homo multa ſigna facit. Si dimit
timuſ eū ſic. omneſ credent in eū. Et uenient ro
mani. & tollent nr̄m & locū & gentē. Unuſ aut̄ ex
ipſiſ caiphaſ cū eſſet pontifex anni illiuſ. dix eiſ.
Voſ neſcitiſ quicquā nec cogitatiſ. quia expedit no
biſ. ut unuſ moriatur homo ꝓ populo. & non
tota genſ pereat. Hoc aut̄ a ſemetipſo non dixit.
ſed cum eſſet pontifex anni illiuſ. ꝓphetauit. q̄
ihc moriturus erat pro gente. Et n̄ tantū ꝓ gente.
ſed & ut filioſ dī qui erant diſꝑſi congregaret in unū.
Ab illo ergo die. cogitauer̄ ut int̄ficerent eū. Ihc ẽg
iam non in palam ambulabat apud iudaeoſ. ſed
abiit in regionē iuxta deſertū in ciuitatē quae dicit̄

Io xcv
IIII
M cxvii
Ma xxvi

X
Lo xcvi
m̄ I ccLxxiiii
m̄ II cLvi
Lc ccLx
Lo xcvii
X Sol

effrem · Et ibi morabatur · cū discipulis suis ·

PROXIMUM ERAT PASCHA
iudaeorum ·

Et ascender̄ multi hierosolimā de regione ante pascha · ut sc̄ificarent se ipsos · Quaerebant ergo ihm̄ · & colloquebant² ad inuicē in tēplo stantes · Quid putatis q(uia) non ueni& ad diem festū · Dederant aut̄ pontifices & pharisaei mandatū · ut siquis cognouerit ubi sit indicet · ut apprehendant eum · Ihs ergo ante sex dies paschae · uenit bethaniā ubi fuerat lazarus mortuus · quē suscitauit ihc̄ ·

·xy·

Lo xcviii
m̄ I ccLxxvi
m̄ II cLviii
Lc Lxxiiii

Fecerunt aut̄ ei caenā ibi · & martha ministrabat · Lazarus uero · unus erat ex discūbentib; cū eo · Maria ergo accepit librā unguenti nardi pistici p̄tiosi · & unxit pedes ihū · & extersit capillis suis pedes ei · & domꝰ impleta ē · ex odore unguenti · Dicit ergo unus ex discipulis eius · iudas scariothis · qui erat eū traditurꝰ ; Quare hoc unguentū n̄ uenit trecentis denariis · & datū ē egenis · Dixit aut̄ hoc · non quia de egenis ꝑtinebat ad eum · sed quia fur erat & loculos habens · ea quae mittebant² portabat · Dixit ergo ihc̄ · Sine illam · ut in diem sepulturae meae seruet illud · Pauperes enī semꝑ habetis uobiscum · me aut̄ ē · n̄ semꝑ habetis ·

Lo xcviiii
X Sol

Cognouit gͣ turba multa ex iudaeis quia illic est ·

& uenerunt non propt̄ ih̄m tantū · sed ut lazarū uid&
rent · quē suscitauit a mortuis · Cogitauer̄ aūt prin
cipes sacerdotum · ut & lazarū int̄ ficerent · quia
multi ꝓpt̄ illū abibant ex iudaeis & credebant
in ih̄m ·

[illegible]
[illegible]
[illegible]

In crastinū aūt turba multa quę uenerat ad diem fes
tū · cū audissent quia uenit ih̄c hierosolimam ·
acceper̄ ramos palmarū · & ꝓcesser̄ obuiam ei ·
& clamabant · Osanna benedictus qui uenit ·
in nomine dn̄i · rex isr̄l ·

lo ca
VII
[illegible]

Et inuenit ih̄c asellū · & sedit sup eū · sicut
scriptū ē · Noli timere filia sion · ecce rex tu
us uenit · sedens sup pullū asinae ·

[illegible]
X
Sol

Haec non cognouer̄ discipuli eius primū · sed quan
do glorificatus ē ih̄c · Tunc recordati sunt q̄r
haec erant scripta de eo · & haec fecer̄ ei · Testi
monium ergo ꝑhibebāt turba quae erat cū eo ·
quando lazarū uocauit de monumento · & suscita
uit eum a mortuis · Propterea & obuiā uenit ei
turba · quia audier̄ eum fecisse hoc signū · Phari
saei g̊ · dixerunt ad semetipsos · Videtis quia
nihil ꝓficimus ? Ecce · mundus totus post eū
abiit · Erant aūt gentiles quidā · ex his qui ascen
derant · ut adorarent in die festo · Hi ergo acces
serunt ad philyppum qui erat a bethsaida gali

leae. & rogabant eum dicentes. Dn̄e. uolum⁹ ihm̄
uidere. Uenit philippus. & dicit andreae. An
dreas rursum. & philippus. dixerunt ihū.

lo ciii
c iiii
cn ccxcuiii
&
cn clxxx

Ihs autē. respondit eis dicens. Uenit hora. ut clarifi
cetur filius hominis.

lo ciiii
x
sol

Amen amen dico uob. nisi granū frumti cadens in ter
ra mortuum fuerit. ipsum solū manet. Si autē mor
tuum fuerit. multū fructū affert.

lo cv
c iii
cn xcuii
lo ccxi

Qui amat animam suam. pdet eam. Et qui odit animā
suam in hoc mundo. in uitā aetnā custodit eam.

lo cvi
x
sol

Si quis mihi ministrat. me sequat². Et ubi sū ego. illic
& minister mſ erit. Si quis mihi ministrauerit.
honorificabit eum pat̄ meus.

lo cvii
c iiii
cn ccxciii
& clxxiiii

Nunc anima mea turbata ē. Et quid dicam?
Pater. saluuifica me ex hora hac.

lo cviii
x
sol

Sed propterea ueni in horā hanc. Pat̄. clarifica tuū
nomen. Uenit ergo uox de caelo. & clarificaui & iterū
clarificabo. Turba ergo quę stabat & audierat. dicebat
tonitruum factū ēē. Alii dicebant. angelus ei locutus ē.
Respondit ihc. & dixit. Non ppt̄ me uox haec uenit.
sed ppt̄ uos. Nunc iudiciū ē. mundi. nunc princeps
huius mundi eicietur foras. Et ego si exaltatus fuero
a terra. omīa traham ad me ipsum. Hoc autē dicebat.
significans qua morte esset moriturus. Respondit
ei turba. Nos audiuimus ex lege. qa xp̄s manet in aetnum.

Et quomodo tu dicis. oportet exaltari filiū hominis.
Quis ē iste filius hominis. Dix ergo eis ihc. Adhuc mo
dicū lumē in uob ē. Ambulate dū lucē habetis. ut non
tenebrae uos cōprehendant. Et qui ambulat in tenebris.
nescit quo uadit. Dū lucē habetis. credite in lucē. ut fi
lii lucis sitis. Haec locutus ē ihc & abiit. & abscondit se
ab eis. Cū aut̄ tanta signa fecisset corā eis. non credebant
in eum. Ut sermo esaiae pphetae impleret quē dixit.
Dn̄e. quis credidit auditui nr̄o. & brachiū dn̄i cui reue
latū ē.

Io cviii / mt lxxxiii / mr xxxvii / lc lxxvii
Propterea non poterant credere. quia iterū dixit esaias.
Excaecauit oculos eoꝝ. & indurauit eorū cor. ut n̄ uideant
oculis. & intellegant corde. & conuertant̄ & sanē eos.

Io cix / X
Haec dixit esaias. quando uidit glām eius. & locutus ē de eo.
Uerūtam̄. & ex principib; multi crediderunt in eū. Sed ppt
pharisaeos non confitebant̄ ut de synagoga non eicerent̄.
Dilexer̄ enī glām hominū. magis quā glām dī.

Io cxi / mt cxviii / mr cxvi / lc cxvi
Ihc aut̄. clamauit & dixit. Qui credit in me. non credit
in me. sed in eū qui misit me. Et qui uidet me. uidet eum
qui misit me.

Io cxii / X
Ego lux in mundū ueni. ut omis qui credit in me in tene
bris n̄ maneat. Et si quis audierit uerba mea & non custo
dierit. ego n̄ iudico eū. Non enī ueni ut iudicē mundū.
sed ut saluificē mundū. Qui spnit me. & n̄ accipit uerba mea.
habet qui iudicet eū. Sermo quē locutus sū. ille iudicabit

cum in nouiſſimo die · quia ego ex me ipſo n̄ ſū locutus ·
Sed qui miſit me pat̄ · ipſe mihi mandatū dedit · q̄d dicā · &
q̄d loquar · & ſcio quia mandatū ei᷒ · uita ęt̄na ē ſt · Quę ergo
ego loquor · ſicut dixit mihi pat̄ · ſic loquor ·

~~XI~~ xiij

ANTE DIEM AUT̄ FESTUM
paſchae · ſciens ih̄c quia uenit eius hora ut tranſeat ex
hoc mundo ad patrē · Cū dilexiſſet ſuos qui erant in
mundo · in finem dilexit eos ·

Lo cxiii
viiii
Lc cclxii

Et cęna facta cū diabolus iam miſiſſet in cor · ut trade
ret eum iudas ſȳmonis ſcariothis ·

Lo cxiiii
iii
m cxi
Lc cxviiii

Sciens quia omnia dedit ei pat̄ in manus · & quia a dō
exiuit & ad dm̄ uadit ·

Lo cxv
x
Sol

Surgit a cena · & ponit ueſtimenta ſua · Et cū accepiſ
ſet linteum · pręcinxit ſe · Deinde miſit aquā in pel
uim · & coepit lauare pedes diſcipulorū · & extergere
linteo quo erat p̄cinctus · Venit ergo ad ſȳmonē
petrū · & dicit ei petrus · Dn̄e · tu mihi lauas pedes ·
Reſpondit ih̄c · & dixit ei · Quod ego facio tu neſcis
modo · ſcies autē poſtea · Dicit ei petrus · Non laua
bis mihi pedes in aeternū · Reſpondit ei ih̄c · Si n̄
lauero te · non habebis partē mecū · Dicit ei ſimon
petrus · Dn̄e non tantū pedes meos · ſed & manus
& caput · Dicit ei ih̄c · Qui lotus eſt · non indiget
niſi ut pedes lauet · ſed ē mundus totus · Et uos mun
di eſtis · ſed non omnes · Sciebat enī quiſnam eſſet

qui traderet eum ꝓpterea dixit · non estis mundi omñs ·
Postquã ergo lauit pedes eorũ & accepit uestimenta sua ·
cũ recubuisset iterũ dixit eis · Scitis quid fecerim uob ·
lo cxvi Vos uocatis me magist̄ & dñe · & benedicitis ·
sum & enim ·
lo cxvii Si ergo ego laui uros pedes dñs & magist̄ · & uos debetis
alt̄ alterius lauare pedes · Exemplum enĩ dedi uob ·
ut quẽadmodũ ego feci uobis · ita & uos faciatis ·
lo cxviii Amen amẽ dico uobis · ñ ẽ seruus maior domino suo · neq;
apostolus maior eo qui misit illũ · Si haec scitis · beati
eritis si feceritis ea ·
lo cxviiii Non de omnib; uobis dico · ego scio quos elegerim · Sed ut
adimpleat̄ scriptura · qui manducat mecũ panẽ · leua
uit contra me calcaneũ suum · Amodo dico uob prius
quã fiat · ut credatis cum factum fuerit · quia ego sũ ·
lo cxx Amen amen dico uobis · qui accipit si quem misero · me
accipit · Qui aut̄ me accipit · accipit eũ qui me misit ·
lo cxxi Cũ haec dixisset ihc · turbatus ẽ spũ & ptestatus ẽ · & dix ·
Amen amẽ dico uobis · quia unus ex uobis tradet me ·
lo cxxii Aspiciebant ergo ad inuicẽ discipuli · hesitantes de quo di
ceret ·
lo cxxiii Erat ergo recumbens unus ex discipulis eius in sinu ihũ ·
quẽ diligebat ihc · Innuit ergo huic simon petrus · &
dicit ei · Quis ẽ de quo dicit · Itaq; cũ recubuisset ille
supra pectus ihũ · dicit ei · Dñe · quis ẽ · Respondit ihs ·

Ille eſt · cui ego intinctũ panẽ porrexero·

Lo cxxiiii viiii Lc cl xii

Et cum intinxiſſet panẽ dedit iudae ſimonis ſcariothis·
Et poſt buccellam · tunc introiuit in illũ ſatanas·

Lo cxxv x Sol

Et dicit ei ihc · Qđ facis · fac citius ? · Hoc autẽ nemo ſciuit
diſcumbentium · ad quid dixerit ei · Quidã enim puta
bant quia loculos habebat iudas · quia dicit ei ihc · eme
ea quae opus ſunt nob̃ ad diem feſtũ · Aut egenis ut aliqđ
daret · Cũ ergo accepiſſet ille buccellã · exiuit continuo·
Erat autẽ nox · Cũ ergo exiſſet · dicit ihc · Nunc clarifi
catus ẽ · filius hominis · & dſ clarificatus ẽ in eo · Si dſ
clarificatus ẽ in eo · & dſ clarificabit eũ in ſemetipſo·
Et continuo · clarificabit eum · Filioli · adhuc modi
cũ uobiſcum ſum · Quaeretis me · & ſicut dixi iudae
is · quo ego uado uos non poteſtis uenire · Et uobis
dico modo · Mandatũ nouum do uobis ut diligatis
inuicẽ · ſicut dilexi uos · ut et uos diligatis inuicem·
In hoc cognoſcent om̃ſ quia mei diſcipuli eſtis · ſi di
lectionẽ habueritis ad inuicem·

Lo cxxvi Mt ccl xxxviii Mr cl xx Lc ccl xxv

Dicit ei ſimon petrus · Dñe · quo uadis ? Reſpondit
ihc · Quo ego uado non potes me modo ſequi · ſeque
ris autẽ poſtea · Dicit ei petrus · Quare non poſſum
te ſequi modo ? Animam meam pro te ponã · Reſ
pondit ihc · Animam tuã ꝓ me ponis · Amen amẽ
dico tibi · non cantabit gallus · donec me ter neges·
Et ait diſcipulis ſuis ;

·xiiii·

lxxxvii
x
sol

Nonturbetur corurm̄· Creditiſindm̄·&inme credite·
Indomopatriſmei· manſioneſmultaeſunt·Siquominꝰ·
dixiſſem uobiſ· quiauado parare uob locū· Etſiabiero
&p̄paraueroruobiſlocū· iterū uenio &accipiam uoſ
admeipſum· utubiſū ego· &uoſ ſitiſ· Etquoego
uadoſcitiſ· &uiam ſcitiſ· Dicit eithomaſ· Dn̄e· neſ
amuſquouadiſ· &quomodo poſſumuſ uiamſcire·
·Dicit eiih̄c· Egoſumuia· &ueritaſ &uita·Nemo
uenit adpatrē· niſiꝑme· Sicognouiſſetiſ me· &
patrē meū utiq; cognouiſſetiſ· Etamodo cognoſ
citiſeum·· &uidiſtiſ eum· Dicit eiphilippuſ·Dn̄e·
oſtendenob patrē· &ſufficit nobiſ· Dicit eiih̄c·
Tantotp̄r uobiſcum ſum· &noncognouiſtiſ me·
Philippe· Quiuidet me· uidet &patrē· Quomo
dotudiciſ oſtende nobiſ patrē· Noncrediſquia
egoinpatre· &pat̄ inmeeſt· Verbaquaeegolo
quor uob· ameipſononloquor· Pat̄ aut̄ inme
manenſ· ipſefacit opera· Noncreditiſ· quiaego in
patre· &pat̄ inmeeſt· Alioquin ꝓpt̄ operaipſa
credite· Amen Am̄dicouob· quicredit inme opera
quaeego facio &ipſefaciet· &maiora horū faciet·
quia egoadpatrē uado·

lxxxviii
IIII
[illegible]

Etquodcumq; petieritiſ innomine meo· hocfaciam·
utglorificetur pat̄ infilio· Siquid petieritiſ me
innominemeo· hocfaciam· Sidiligitiſ me· mandata

mea ſeruate · Et ego rogabo patrē · & alium paraclitum
dabit uobis · ut maneat uobiscum in aet̄nū ſpm̄ ueri
tatiſ quē munduſ n̄ poteſt accipere · quia n̄ uidit eum
neſcit eum · Voſ autē cognoſcetiſ eum · quia apud uoſ
manebit · & in uobiſ erit · Non relinquā uoſ orfanoſ ·
ueniam ad uoſ · Adhuc modicū · & munduſ me iam n̄
uidet · Voſ autē uidetiſ me · quia ego uiuo · & uoſ uiue
tiſ · In illo die uoſ cognoſcetiſ · quia ego in patre meo ·
& uoſ in me · & ego in uobis · Qui habet mandata mea
& ſeruat ea · ille eſt qui diligit me ·

Lo cxxvi
I
m̄t cclxxxviii
m̄r clxx
Lc cclxxv

Qui autē diligit me · diligetur a patre meo · Et ego dili
gam eum · & manifeſtabo ei meipſū ·

Lo cxxvii
X
Sol

Dicit ei iudaſ non ille ſcariothiſ · Dn̄e · quid factū ē · q̄
nobiſ manifeſtaturuſ eſ · teipſum · & non mundo ·
Respondit ihc̄ · & dixit ei · Si quiſ diligit me · ſer
monem meū ſeruabit · Et pat̄ m̄ſ diliget eum · & ad
eum ueniemuſ · & manſionē apud eum faciemus ·
Qui non diligit me · ſermoneſ meoſ non ſeruat ·

Lo cxxxi
I
m̄t xcviii
m̄r xcvi
Lc cxvi

Et ſermonē quē audiſtiſ non ē · meū ſ · ſed eiuſ qui mi
ſit me patris · Haec locutuſ ſū uob̄ · apud uoſ maneſ ·

Lo cxxxii
X
Sol

Paraclytuſ autē ſp̄ſ ſc̄ſ · quem mittet pat̄ in nomine
meo · ille uoſ docebit om̄a · & ſuggeret uobiſ om̄a ·
quaecumq; dixero uobis · Pacem relinquo uobis ·
pacē meam do uobis · Non quomodo munduſ dat ·
ego do uobis · Non turbetur cor ur̄m · neq; formidet ·

Audistis quia ego dixi uobis. uado & uenio ad uos.
Si diligeretis me. gauderetis utiq; quia uado ad pa
trē. quia pat̄ maior me est. Et nunc dixi uobis pri
usquā fiat. ut cum factum fuerit credatis. Iam non
multa loquar uobiscum. Uenit enī princeps
mundi huius. & in me non habet quicquā. Sed ut
cognoscat mundus. quia diligo patrē. Et sicut man
datum dedit mihi pat̄. sic facio. Surgite. eamꝰ hinc.

XIII EGO SUM UITIS UERA. ET

XV.

pater m̄s agricola est. Omnē palmitē in me non fe
rentem fructū. tollet eum. Et omnē qui fert fru
ctum. purgabit eum. ut fructū plus afferat. Iam
uos mundi estis. ꝓpt̄ sermonē quē locutus sū uob̄.
Manete in me. & ego in uobis. Sicut palmes non
potest ferre fructū a semetipso. nisi manserit in
uite. sic nec uos nisi in me manseritis. Ego sum
uitis. uos palmites. Qui manet in me & ego in eo.
hic fert fructū multum. quia sine me nihil potes
tis facere. Si quis in me non manserit. mittetur
foras sicut palmes & arescet. & colligent eum. &
in ignem mittent & ardet.

[illegible] Si manseritis in me. & uerba mea in uobis manserint.
quodcumq; uolueritis petetis. & fiet uobis.

[illegible] X In hoc clarificatus ē. pat̄ m̄s. ut fructū plurimum
afferatis. & efficiamini mei discipuli. Sicut dilex̄

me pater. & ego dilexi uoſ. Manete in dilectione
mea. Si praecepta mea ſeruaueritiſ. manebitiſ in
dilectione mea. ſicut & ego patriſ mei p̄cepta ſerua
ui. & maneo in eiuſ dilectione. Haec locutuſ ſū uobis.
ut gaudium meū in uobiſ ſit. Et gaudiū ur̄m. imple
atur. Hoc eſt pręceptum meum ut diligatiſ inuicē.
ſicut dilexi uoſ.

Io cxxxv
IIII
Mt cciiii
Mr cxv

Maiorem hac dilectionē nemo habet. ut animā ſuam
quiſ ponat pro amiciſ ſuiſ.

Io cxxxvi
X
Sol

Voſ amici mei eſtiſ. ſi feceritiſ quae ego p̄cipio uobis.
Iam n̄ dico uoſ ſeruoſ. quia ſeruuſ neſcit. quid faciat
dominuſ eiuſ. Voſ autē dixi amicoſ. quia omnia
quaecūq; audiui. nota feci uobis. Non uoſ me ele
giſtiſ. ſed ego elegi uoſ. & poſui uoſ ut eatiſ. & fruc
tum afferatiſ. & fructuſ ur̄ maneat.

Io cxxxvii
IIII
Mt ccxvi
Mr cxxv

Ut quodcumq; petieritiſ patrē in nomine meo.
det uobis.

Io cxxxviii
X
Sol

Haec mando uobiſ. ut diligatiſ inuicem. Si mundus
uoſ odit. ſcitote quia me priorem uobis odio habuit.
Si de mundo fuiſſetiſ. munduſ quod ſuum erat di
ligeret. Quia uero de mundo non eſtiſ. ſed ego ele
gi uoſ de mundo. ꝓpterea odit uoſ munduſ.

Io cxxxviiii
Mt xc
Lc lviii

Mementote ſermoniſ mei quē ego dixi uobis. non ē.
ſeruuſ maior domino ſuo.

Io cxl
X
Sol

Si me p̄ſecuti ſunt. & uoſ p̄ſequentur. Si ſermonē meum seruauer̄ · & urm̄ seruabunt ·

Io cxl i
Mt [illegible]
Lc [illegible]
I · L

Sed haec om̄a facient uobis ꝓpt̄ nom̄ meum ·

Quia nesciunt eum qui misit me ·

Io cxl ii
Mt [illegible]
Lc [illegible]

Si non uenissem & locutus fuissem eis · peccatū non
haberent · Nunc aut̄ · excusationē non habent de
peccato suo ·

Io cxl iii
X
Sol.

Qui me odit · & patrē meum odit ·

Io cxl v
X
Sol.

Si opera non fecissem in eis quae nemo alius fecit ·
peccatū non haberent · Nunc autē · & uider̄ · & ode
runt · & me & patrem meum · Sed ut impleatur
sermo qui in lege eorum scriptus · ē · quia odio ha
buerunt me gratis · Cum aut̄ uenerit paraclytꝰ
quem ego mittam uob̄ a patre spm̄ ueritatis · qui a pa
tre ꝓcedit · ille testimonium ꝑhibebit de me ·
Et uos testimonium ꝑhibetis · quia ab initio me
cum estis · Haec locutus sum uobis · ut non scanda
lizemini · absq: synagogis facient uos ·

d.. xvj.

Io cxl vi
Mt [illegible]
Lc [illegible]
I · L

Sed uenit hora · ut omnis qui int̄ficit uos · arbitre
tur obsequium se pręstare dō · Et haec facient
uobis · quia non nouer̄ patrē · neq: me · Sed hec
locutus sum uob̄ · ut cum uenerit hora eorū re
miniscamini · quia ego dixi uobis ·

Io cxl vii
X
Sol.

Haec aut̄ uobis ab initio non dixi · quia uobiscum
eram · At nunc · Vado ad eum qui me misit · &
nemo ex uobis interrogat me quo uadis · Sed quia

haec locutus sum uobis· tristitia impleuit cor urm̄·
Sed ego ueritatem dico uobis· Expedit uobis. ut ego
uadam· Si enī non abiero. paraclytus n̄ ueni& ad uos·
Si aūt abiero. mittā eum ad uos· Et cū uenerit. ille
argu& mundū de peccato. & de iustitia & de iudicio·
De peccato quidē. quia non credunt in me· De iusti
tia uero. quia ad patrē uado & iam non uidetis me·
De iudicio aūt. quia princeps mundi huius iudi
catus ē· Adhuc multa habeo uobis dicere. sed non
potestis portare modo· Cum aūt uenerit ille
sp̄s ueritatis. docebit uos omnē ueritatē· Non
enim loquet̄ a semetipso. sed quęcūq; audi& loque
tur. & que uentura sunt annuntiabit uobis· Ille
me clarificabit. quia de meo accipi&. & annunti
abit uobis·

Io cxLviii
iii
m cxi
Omīa quęcūq; habet pat̄. mea sunt·

Io cxviii
Propterea dixi. quia de meo accipi&. & annunti
abit uobis· Modicum & iam non uidebitis me·
Io cxLviiii
X
Sol
& iterum modicū & uidebitis me quia uado ad
patrē. Dixer̄ ergo ex discipulis eius ad inuicē·
Quid ē hoc qd̄ dicit nob̄ modicū & non uidebitis
me. & iterum modicū & uidebitis me. & quia
uado ad patrē? Dicebant ergo· Quid ē hoc qd̄
dicit modicum? Nescimus quid loquitur·
Cognouit aūt ih̄c quia uolebant eum interroga

re. & dixit eis. De hoc queritis inter uos. quia dixi
modicū & non uidebitis me. & iterū modicū & ui
debitis me. Amen amen dico uobis. quia plora
bitis & flebitis uos. mundus autē gaudebit. Vos
autem contristabimini. sed tristitia urā uerte
tur in gaudium. Mulier cum parit tristitiam
habet. quia uenit hora eius. Cum autē pepere
rit puerum. iam non meminit pressure ppt̄ gau
dium. quia natus ē. homo in mundum. Et uos
igitur. nunc quidem tristitiam habetis. Iterū
autē uidebo uos. & gaudebit cor urm̄. Et gaudiū
urm̄. nemo tollet a uobis. Et in illo die. me
non rogabitis quicquam.

IIII Amen amen dico uobis. si quid petieritis patrē
in nomine meo. dabit uobis. Usque modo. non
petistis quicquā in nomine meo. Petite & accipi
etis. ut gaudium urm̄ sit plenū.

X Haec in prouerbiis locutus sum uobis. Venit hora.
cum iam non in puerbiis loquar uobis. sed palā.
de patre annuntiabo uobis. Illo die. in nomine
meo petetis. Et non dico uobis. quia ego rogabo
patrem de uobis. Ipse enim pat̄ amat uos. quia
uos me amatis. & credidistis. quia ego a dō exiui.
Exiui a patre. & ueni in mundum. Iterū relin
quo mundū. & uado ad patrē. Dicunt ei discipuli ei9

Ecce nunc palam loqueriſ. & ꝓuerbium nullū dicıſ·
Nunc ſcimuſ quia ſcıſ om̄ia· & non opuſ ē· tibi ut quiſ te
interroget· In hoc credimuſ· quia a dō exiſti·

lo cl ii
IIII
m cclxxxvii
m clxviii

Reſpondit eiſ ih̄c· Modo creditiſ· Ecce uenit hora &
iam uenit· ut diſꝑgamini unuſquiſq; in ꝓpria· & me
ſolum relinquatiſ· Et non ſū ſoluſ· quia pater
mecum eſt·

XVII.
lo cl iii
s X l
~~XIII~~

Haec locutuſ ſū uob· ut in me pacē habeatiſ· In mun
do preſſurā habebitiſ· Sed confidite· ego uici mundū·

HAEC LOCUTUS EST IH̄C·

Et ſubleuatiſ oculiſ in caelū· dixit· Pat̄ uenit hora·
clarifica filium tuū· Ut filiuſ tuuſ clarificet te· Sicut
dediſti ei poteſtatē om̄iſ carniſ· ut omne qd̄ dediſti
ei· det eiſ uitā aet̄nam· Haec ē aūt uita aet̄na· ut
cognoſcant te ſolum dm̄ uerū· & quē miſiſti ihm̄
xpm̄· Ego te clarificaui ſuꝑ terrā· opuſ conſūmaui
qd̄ dediſti mihi ut faciam· Et nunc clarifica me tu
pat̄ apud temet ipſū· claritatē quā habui· priuſ
quā munduſ eſſet apud te· Manifeſtaui nom̄ tuū
hominibuſ· quoſ dediſti mihi de mundo· Tui erant·
& mihi eoſ dediſti· & ſermonem tuum ſeruauerunt·
Nunc cognouer̄· quia om̄ia que dediſti mihi abſ te ſ̄·
quia uerba quę dediſti mihi dedi eiſ· Et ipſi acce
per̄· & cognouer̄ uere quia a te exiui· & crediderunt·
quia tu me miſiſti· Ego ꝓ eiſ rogo· n̄ ꝓ mundo rogo·

sed ꝓ his quos dedisti mihi · quia tui sunt · Et mea om̄ia tua s̄t · & tua mea s̄ · & clarificatus sū̄ in eis · Et iā n̄ sū in mundo · & hi in mundo sunt · & ego ad te uenio · Pat̄ sc̄e · serua eos in nomine tuo quos dedisti mihi · ut sint unū · sicut & nos · Cū essem cū eis · ego seruabā eos in nomine tuo · Quos dedisti mihi custodiui · & nemo ex his periit nisi filius ꝑditionis · ut scriptura impleat̄ · Nunc aut̄ ad te uenio · & haec loquor in mundo · ut habeant gaudiū meū impletū · in semetipsis · Ego dedi eis sermonē tuū · & mundus odio eos habuit · quia non sunt de mundo · sicut & ego n̄ sum de mundo · Non rogo ut tollas eos de mundo · sed ut serues eos ex malo · De mundo n̄ sunt · sicut & ego n̄ sū de mundo · Sāfica eos in ueritate · Sermo tuus · ueritas est · Sicut tu me misisti in mundū · & ego misi eos in mundū · Et ꝓ eis ego sāfico me ipsū · ut sint & ipsi scīficati in ueritate · Non ꝓ his aut̄ rogo tantum · sed & ꝓ eis qui credituri sunt ꝑ uerbū eorū in me · ut om̄s unū sint · sicut tu pat̄ in me · & ego in te · ut & ipsi in nob̄ unū sint · ut mundus credat quia tu me misisti · Et ego claritatē quā dedisti mihi dedi eis · ut sint unū · sicut & nos unū sumus · Ego in eis · & tu in me · ut sint c̄sūmati in unū · Et cognoscat mundus · q̄ tu me misisti · & dilexisti eos · sicut & me dilexisti · Pat̄ quos dedisti mihi · uolo ut ubi ego sū · & illi sint mecum · Ut uideant claritatē meā quā dedisti mihi · quia dilexisti me ante c̄stitutionē mundi ·

Io cl iiii
III
mt cvii
Lc xviiii

Pater iuſte . & munduſ te non cognouit ego autē
te non cognoui ;

Io cl v
X
Sol

Et hi cognouer̄ . quia tu me miſiſti · Et notum feci eiſ
nomen tuum . & notum faciam · Ut dilectio qua
dilexiſti me . in ipſiſ ſit . & ego in ipſiſ ·

Io cl vi
I
mt ccxci
mr clxxii
Lc cclxxviii

·xviii· Haec cum dixiſſet ihc̄ · Egreſſuſ ē . cum diſci
puliſ ſuiſ tranſ torrentē cedron ubi erat ortuſ ·
In quē introiuit ipſe . & diſcipuli eius ·

Io cl vii
X
Sol

Sciebat autē & iudaſ qui tradebat eum locū . quia
frequent̄ ihc̄ conuenerat illuc cum diſcipuliſ
ſuiſ ·

Io cl viii
I
mt ccc
mr clxxxi
Lc cclxxxv

Iudaſ ergo cum accepiſſet cohortem . & a pontifi
cib; & phariſaeiſ miniſtroſ . uenit illuc cum
laterniſ & facibuſ . & armiſ ·

Io cl viiii
X
Sol

Ihc̄ itaq; ſciens om̄a quę uentura erant ſup̄ eum ·
p̄ceſſit & dicit eiſ · Quem quęritiſ ? Reſpon
der̄ ei · Ihm̄ nazarenum · Dicit eiſ ihc̄ · Ego
ſum · Stabat autē & iudaſ . qui tradebat eum
cum ipſiſ · Ut ergo dixit eiſ ego ſum . abierunt
retrorſum . & ceciderunt in terram · Iterum ergo
eoſ interrogauit · Quem quęritis ? Illi autē
dixer̄ · Ihc̄ nazarenum · Reſpondit ihs̄ ;
Dixi uobiſ . quia ego ſum · Si ergo me quęritiſ ·
ſinite oſ abire · Ut impleretur ſermo quē dix̄ .
quia quoſ dediſti mihi . n̄ p̄didi ex eiſ quēquā ·

Io clx · Mt cccii · Mr clxxxiii · Lc cclxxxvii

Simon ergo petruſ habenſ gladiū eduxit eum · & ꝑcuſſit pontificiſ ſeruum · & abſcidit eiuſ auriculam dextram · Erat autē nomen ſeruo malchus ·

Io clxi · Mt cccxiiii · Mr clxxv · Lc cclxxxi

Dixit ergo ihc̄ petro · Mitte gladium in uaginā · Calicem quē dedit mihi pat̄ · non bibam illum ·

Io clxii · Mt cccvi · Mr clxxxvii · Lc ccxc

Cohorſ ergo & tribunuſ · & miniſtri iudaeorū comprehenderunt ihm̄ & ligauer̄ eum ·

Io clxiii · X · Sol

Et adduxerunt eum ad annam primum · Erat enī ſocer caiphae · qui erat pontifex anni illiuſ · Erat autem caiphaſ qui conſilium dederat iudaeiſ · q̄ expedit unum hominē mori ꝓ populo ·

Io clxiiii · Mt cccvii · Mr clxxxviii

Sequebatur autē ihm̄ ſimon petrus & aliuſ diſcipuluſ ·

Io clxv · X · Sol

Diſcipuluſ autem ille erat notuſ pontifici · & introiuit cum ihū in atrium pontificis ·

Io clxvi · Mt cccviii · Mr cxcv · Lc ccxci

Petruſ autē · ſtabat ad oſtium foriſ ·

Io clxvii · X · Sol

Exiuit ergo diſcipuluſ aliuſ qui erat notuſ pontifici · & dixit oſtiariae · & introdux̄ petrū ·

Io clxviii · Mt cccxiiii · Mr cxcv · Lc ccxci

Dicit ergo petro ancilla oſtiaria · Nū quid & tu ex diſcipuliſ eſ hominiſ iſtiuſ ? Dicit ille · Nō ſū ·

Io clxviiii · X · Sol

Stabant autē ſerui & miniſtri ad prunaſ · quia frigus erat · & calefiebant · Erat autē cum eiſ & petruſ · ſtanſ & calefacienſ ſe · Pontifex ergo interrogaū ihm̄ de diſcipuliſ ſuiſ · & de doctrina eius ·

Io clxx · Mt ccciii · Mr clxxxiiii · Lc cclxxxviii

Reſpondit ei ihc̄ · Ego palam locutuſ ſū mundo · ego semp̄ docui in synagoga & in templo quo omnes iudaei conueniunt . & in occulto locutus sum nihil· Quid me interrogas ? Interroga eos qui audier̄ . qd̄ locutus sum ipsis · Ecce hi sciunt . quae dixerim ego·

Io clxxii
mt I cccxiii
mr cxciiii
lc ccxciiii

Haec aut̄ cum dixisset . unus assistens ministror̄ dedit alapum ihū dicens · Sic respondens pontifici ?

Io clxxiii
X
sol

Respondit ei ihc̄ · Si male locutus sum . testimonium p̄hibe de malo · Si aut̄ bene . qd̄ me caedis ?

Io clxxiiii
mt I cccvi
mr clxxxvii
lc ccxc

Et misit eum annas ligatū . ad caiphan pontificem .

Io clxxv
mt I cccxv
mr cxcvi
lc ccxc

Erat aut̄ simon petrus . stans & calefaciens se· Dixer̄ ergo ei · Numqd̄ & tu ex discipulis eiꝰ es ? Negauit ille & dixit · Non sum · Dicit unus ex seruis pontificis · cognatus eius cuius abscidit petrus auriculam · Nonne ego uidi te in orto cum illo · Iterum ergo negauit petrus . & statim gallus cantauit ·

XIIII

Io clxxvi
mt I cccxviii
mr cxcviii
lc ccc

ADDUCUNT ERGO IHM a caipha in pr̨torium . erat autem mane ·

Io clxxvii
X
sol

Et ipsi non introierunt in pr̨torium . ut non contaminarentur . sed manducarent pascha · Exiuit ergo pilatus ad eos foras · & dixit · Quā accusationem affertis aduersus hominē hunc ? Responder̄

& dixerunt ei · Si non esset hic malefactor · non tibi
tradidissemus eum · Dixit ergo eis pilatus · Accipite
eum uos · & secundum legem uestram iudicate eum · Dix
erunt ergo ei iudaei · Nobis non licet interficere
quemquam · Ut sermo ihu impleretur quem dixit ·
significans qua esset morte moriturus ·

lo clxxvııı II m cccxx x m cc lo cccıı Introiuit ergo iterum in praetorium pilatus · & uocauit
ihm · & dixit ei · Tu es rex iudaeorum · Et respon
dit ihs · A temet ipso hoc dicis · an alii tibi dixerunt
de me ·

lo clxxvıııı x Sol Respondit pilatus · Numquid ego iudaeus sum ·
Gens tua & pontifices · tradiderunt te mihi · Quid fecis
ti · Respondit ihs · Regnum meum · non est
de hoc mundo · Si ex hoc mundo esset regnum meum ·
ministri mei utique decertarent · ut non traderer
iudaeis · Nunc autem · regnum meum non est hinc ·
Dixit itaque ei pilatus · Ergo rex es tu · Respon
dit ihs · Tu dicis · quia rex sum ego ·

lo clxxxı x Sol Ego in hoc natus sum · & ad hoc ueni in mundum ·
ut testimonium perhibeam ueritati · Omnis qui est
ex ueritate · audit meam uocem · Dicit ei pilatus ·
Quid est ueritas · Et cum hoc dixisset · iterum
exiuit ad iudaeos · & dicit eis ·

lo clxxxıı Vıııı l cccvıı l cccıı Ego · nullam inuenio in eo causam ·

lo clxxxııı ıııı m ccxxxııı x m cccxx Est autem consuetudo uobis · ut unum dimittam uobis inpaſcha · Vultiſ ergo dimittam uobiſ regem iudaeorum ·

Io clxxxiiii
Mt I cccxxv
Mr II cciiii
Lc cccx

·XVIIII·

Clamauerunt rurſum omneſ dicenteſ · Non hunc . ſed barrabban · Erat autem barabbaſ latro ·

Io clxxxv
Mt IIII cccxxviiii
Mr II ccvii

Tunc ergo apprehendit pilatuſ ihm̄ . & flagellauit · Et militeſ plectenteſ coronā de ſpiniſ . impoſuerunt capiti eiuſ · Et ueſte purpurea circumdederunt eum . & ueniebant ad eum . & dicebant · Aue rex iudaeorum · Et dabant ei alapaſ ·

Io clxxxvi
Lc VIIII cccvii
⁊ ccciii

Exiit iterum pilatuſ foraſ . & dicit eiſ · Ecce adduco uobiſ eum foraſ . ut cognoſcatiſ quia in eo nullā cauſam inuenio ·

Io clxxxvii
Mt IIII cccxxviiii
Mr II ccvii

Exiit ergo ihc̄ . portanſ ſpineam coronam . & purpureum ueſtimentum · Et dicit eiſ · Ecce homo ·

Io clxxxviii
Mt I cccxxvi
Mr II ccv
Lc cccxi

Cum ergo uidiſſent eum pontificeſ & miniſtri . clamabant dicenteſ · Crucifige . crucifige eum ·

Io clxxxviiii
X Sol

Dicit eiſ pilatuſ · Accipite eum uoſ . & crucifigite ·

Io cxc · Lc ccciii .
⁊ cccvii ⁊ cccxi ·

Ego enim . non inuenio in eo cauſam ·

Io cxci
X Sol

Reſponderunt ei iudaei · Noſ legem habemuſ . & ſcd̄ legem debet mori . quia filium dī ſe fecit ·

Io cxcii
Mt I cccxxi
Mr II cci

Cum ergo audiſſet pilatuſ hunc ſermonē . magiſ timuit · Et ingreſſuſ eſt praetorium iterum . & dicit ad ihm̄ · Unde eſ tu ? Ihc̄ autē . reſponſū non dedit ei ·

Io cxciii
X Sol

Dicit ergo ei pilatuſ · Mihi non loqueriſ ? Neſciſ

quia potestatē habeo crucifigere te. & potestatē
habeo dimittere te? Respondit ihc. Non haberes
potestatem aduersum me ullam. nisi tibi esset da
tum desuꝑ. Propterea qui tradidit me tibi. maius
peccatum habet. Exinde. quaerebat pilatus di
mittere eum :7 Iudaei autē. clamabant
dicentes. Si hunc dimittis. non es amicus caesaris.
Omnis qui se regem facit. contradicit caesari. Pilatus
ergo cum audisset hos sermones. adduxit foras ihm.
& sedit ꝓ tribunali. in loco qui dicitur lithostrotos.
hebraice autē gabbatha. Erat autē parasceuę paschae.
hora quasi sexta. Et dicit iudaeis. Ecce. rex uester.

Io cxciiii · mt cccxxxvi · mr ccv · lc cccxiii
Illi autem clamabant. Tolle. tolle. crucifige
eum.

Io cxcv · X · sol
Dicit eis pilatus. Regem urm̄ crucifigam? Res
ponder̄ pontifices. Non habemus regem. nisi
caesarem.

Io cxcvi · mt cccxxxviii · mr ccvi · lc cccxiiii
Tunc ergo tradidit eis illū. ut crucifigeretur.
Susceperunt autē ihm & eduxerunt. & baiulans sibi

Io cxcvii · mt cccxxxxi · mr ccviiii · lc cccxv
crucē. exiuit in eum qui dicitur caluariae locum.
hebraice golgatha. ubi eum crucifixerunt.

Io cxcviii · mt cccxxxxvi · mr ccxv · lc cccxviii · Io cxcvii
Et cum eo alios duos. hinc & hinc. mediū autē ihm.
Scripsit autē & titulum pilatus. & posuit suꝑ crucē.

Io cxcviiii · mt cccxxxv · mr ccxiiii · lc cccxviiii
Erat autē scriptū. ihc nazarenus. rex iudaeorum.
Hunc ergo titulū multi leger̄ iudaeorū. quia ppe

Io cc · X · sol

ciuitatē erat locuſ· ubi crucifixuſ ē. ih̄c· Et erat ſcri
ptum. hebraice. grece. & latine· Dicebant ergo
pilato pontificeſ iudaeoꝝ· Noli ſcribere rex iudae
orum. ſed quia ipſe dixit rex ſum iudaeoꝝ· Reſpon
dit pilatuſ· Quod ſcripſi. ſcripſi·

Io cci
I Mt cccxxxiiii
II Mr ccxii
Lc cccxxi

Militeſ ergo cum crucifixiſſent eum. acceper̄ ueſtim̄
ta eiuſ· & fecer̄ iiiiᵒʳ parteſ. Unicuiq; militi partē
& tunicam· Erat autē tunica inconſutiliſ. deſuꝑ
contexta ꝑ totum· Dixer̄ ergo ad inuicem· Non ſcin
damuſ eam. ſed ſortiamur de illa cuiuſ ſit· Ut ſcrip
tura impleretur dicenſ. partiti ſunt ueſtim̄ta mea
ſibi. & in ueſtē meam miſer̄ ſortem· Et militeſ qͥdē.
haec fecerunt·

Io ccii
X
S L·

Stabant autē iuxta crucē ih̄u· mater eiuſ & ſoror matriſ
eiꝰ maria cleophe· & maria magdalena· Cū uidiſſet
ergo ih̄c matrē & diſcipulū quē diligebat· dicit
matri ſuae· Mulier. ecce filiuſ tuuſ· Deinde dic̄
diſcipulo· Ecce mat̄ tua· Et ex illa hora. accepit
eam diſcipuluſ in ſua·

Io cciii
IIII
Mt cccxxxiii
II Mr ccxi

Poſtea ſcienſ ih̄c· quia iam omnia conſūmata ſunt· ut
conſummaretur ſcriptura· dicit· Sitio· Uaſ ergo
poſitum erat aceto plenū· Illi autē ſpongiā plenā
aceto. hyſopo circumponenteſ. obtuler̄ ori eiuſ·

Io cciiii
I Mt cccxliii
II Mr ccxiii
Lc cccxviiii

Cū ergo accepiſſet ih̄c acetum· dixit· Conſummatū ē;
Et inclinato capite. tradidit ſpiritum·

Io ccv
X
Sol

Iudaei ergo quō parasceue erat . ut non remanerent
in cruce corpora sabbato · erat enim magnꝰ dies ille
sabbati · rogauer̄ pilatū ut frangerentur eorū crura:
& tollerentur · Vener̄ ergo milites · & primi quidē
freger̄ crura · & alterius qui crucifixus ē · cum eo; Ad
ihm̄ autem cum uenissent ut uiderunt eum iam
mortuum · non fregerunt eius crura · sed unus mili
tum lancea latus eius aperuit · & continuo · exiuit
sanguis & aqua · Et qui uidit testimonium · ꝑhibuit ·
& uerū ē · eius testimonium · Et ille scit quia uera
dicit · ut et uos credatis · Facta sunt enī haec · ut scrip
tura impleretur · Os n̄ cōminuetis ex eo · Et iterum
alia scriptura dicit · Videbunt · in quē transfixer̄ ·

Io ccvi
ct I
m cccxlviii
m ccxxvii
Lc cccxxxii

Post haec autē rogauit pilatū · Ioseph ab arimathia ·
eo quod esset discipulus ihū · occultus autē ppt̄ me
tum iudaeorum · ut tolleret corpus ihū · Et ꝑmisit
pilatus · Venit ergo · & tulit corpus ihū ·

Io ccvii
X
Sol

Venit autem & nichodemus · qui uenerat ad ihm̄ noc
te primū · ferens mixturā mirrę & aloes · quasi libras centū ·

Io ccviii
ct I
m cccxlviiii
m ccxxviii
Lc cccxxxiii

Acceperunt ergo corpus ihū & ligauer̄ eum linteis cū
aromatibus · sicut mos iudaeis ē · sepelire · Erat autē in
loco ubi crucifixus ē · ortus · & in orto monumētū nouū ·
In quo nondum quisquā · positus erat · Ibi ergo ppt̄ paras
ceuen iudęoꝝ · quia iuxta erat monumētū · posuer̄ ihm̄ ·

Io ccviiii
ct I
m ccclii
m ccxxxi
Lc cccxxxvi

Vna sabbati · maria magdalena uenit mane cū adhuc

-XX-

tenebrę eēnt ad monumentum. & uidit lapidem
sublatum a monumento:

Io ccx
x
Sol

Cucurrit ergo & uenit ad simonē petrū & ad alium
discipulum quē amabat ihc̄. & dicit eis. Tulerunt
dn̄m de monumento. & nescimus ubi posuer̄ eum. Ex
iit ergo petrus. & ille alius discipulus. & uenerunt
ad monumentum. Currebant aūt duo simul. &
ille alius discipulus p̄cucurrit citius petro. &
uenit primus ad monumentū. Et cum se inclinas
set. uidit posita linteamina. non tamen introiuit.
Venit ergo simon petrus sequens eum. & introiuit
in monumentū. Et uidit linteamina posita. & suda
rium quod fuerat sup caput eius. non cum linteami
nib; positū. sed separatim inuolutū in unū locum.
Tunc ergo introiuit & ille discipulus qui uenerat pri
mus ad monumentum. & uidit & credidit. Nondū
enī sciebant scripturā. quia oportuerat eum a mor
tuis resurgere. Abierunt ergo iterum ad semet
ipsos discipuli.

Io ccxi
Mt cccLii
Mr ccxxxi
Lc cccxxxvii

Maria autem stabat ad monumentum foris. plorans.
Dum ergo fleret. inclinauit se & p̄spexit in monu
mentum. Et uidit duos angelos in albis sedentes.
unum ad caput. & unum ad pedes. ubi positum fu
erat corpus ihū.

Io ccxii
x
Sol

Dicunt ei illi. Mulier. quid ploras. Dicit eis. Quia

tulerunt dnm̄ meum· & nescio ubi posuerͭ eum·
Haec cum dixisset· conuersa ē· retrorsum· & uidit
ihm̄ stantem· & non sciebat quia ihc̄ est· Dicit ei ihs̄·
mulier· quid ploras? Quē quęris? Illa existimans
quia ortulanus· dicit ei· Dn̄e· si tu sustulisti eum·
dicito mihi ubi posuisti eum· & ego eum tollam·
Dicit ei ihc̄· Maria· Conuersa illa· dicit ei· Rab
boni· quod dicitur magister· Dicit ei ihc̄· Noli
me tangere· nondum enim ascendi ad patrem meū·
Vade autē ad fratres meos· & dicas· Ascendo ad pa
trē meū· & patrē urm̄· ad dm̄ meum· & dm̄ urm̄;
Venit maria magdalena annuntians discipulis·
quia uidi dnm̄· & haec dixit mihi·

Io ccxxiii
VIIII
Lc cccxl
Cum esset ergo sero die illa una sabbatorum· & fores
essent clausae ubi erant discipuli congregati ppt̄
metū iudaeorum· uenit ihc̄ & stetit in medio & dicit eis·
Pax uobis· Et cum hoc dixisset· ostendit eis manꝰ & latꝰ·

Io ccxxiiii
X
Sol
Gauisi sunt ergo discipuli· uiso dn̄o· Dix ergo eis iterū·
Pax uobis· Sicut misit me pat̄· & ego mitto uos·
hoc cū dixisset· insufflauit & dicit eis· Accipite spm̄ scm̄·

Io ccxxv
VII
M cclxxxv
Quorū remiseritis peccata· remittuntᷣ eis· Et quorum re
tinueritis· retenta sunt;

Io ccxxvi
X
Sol
Thomas autē unus ex duodecī qui dicitur didimus·
non erat cū eis quando uenit ihc̄· Dixerͭ ergo ei alii
discipuli· Vidimus dnm̄· Ille autē· dixit eis;

Nisi uidero in manib: ei⁹ figurā clauorū. & mittā digitū
meum in locū clauorū. & mittā manū meā in latus ei⁹. nō credā.

Io ccxvii
viiii
Lc cccxl

Et post dies octo. iterū erant discipuli ei⁹ intus. & tho
mas cum eis. Venit ihc ianuis clausis. & stetit in me
dio & dixit. Pax uobis. Deinde dicit thomę. Infer
digitum tuum huc. & uide manus meas. & affer
manum tuā & mitte in latus meum. & noli esse in
credulus sed fidelis.

Io ccxviii
x

Respondit thomas. & dixit ei. Dñs m̄s. & d̄s m̄s. Dicit
ei ihc. Quia uidisti me credidisti. beati qui nō uider
& crediderunt. Multa quidē & alia signa fecit ihc
in conspectu discipulorū suorū. quae non sunt scripta
in libro hoc. Haec autē scripta sunt. ut credatis quia
ihc ē. xpc filius dī. Et ut credentes uitam habeatis.
in nomine eius.

XXI.
Io ccxviiii
viiii
Lc xxx

Postea manifestauit se iterū ihc ad mare tiberiadis.
manifestauit autē sic. Erant simul simon petrus. &
thomas qui dicitur didimus. & nathanahel qui erat
a cana galileae. & filii zebedęi. & alii ex discipulis ei⁹
duo. Dicit eis simon petrus. Vado piscari. Dicunt
ei. uenimus & nos tecum. Et exierunt & ascenderūt
nauim. & illa nocte nihil prendiderunt. Mane autē
iam facto. stetit ihc in litore. non tamen cognouerū
discipuli. quia ihc est. Dicit ergo eis ihc. Pueri.
nūquid pulmentariū habetis. Responderū ei. Non.

Dixit eis· Mittite in dexterā nauigi rete· & inuenietis·
Miser̄ ergo· & iam non ualebant illud trahere· a multi
tudine piscium·

Io ccxx X Sol Dicit ergo discipulus ille quē diligebat ihc petro· dn̄s ē·
Simon petrus cū audisset quia dn̄s ē· tunica succinxit
se· erat enim nudus· & misit se in mare· Alii autē disci
puli· nauigio uenerunt· Non enī longe erant a terra·
sed quasi cubitis ducentis· trahentes rete piscium·

Io ccxxi VIIII Lc ccxli Ut ergo descender̄ in terrā· uider̄ prunas positas· & piscem
suppositū & panē· Dicit eis ihc· Afferte de piscibus·
quos prendidistis nunc·

Io ccxxii VIIII Lc xxx Ascendit simon petrus· & traxit rete in terram· plenum
magnis piscib: centum quinquaginta trib: Et cū tanti essent·
Io ccxxiii VIIII Lc ccxli non ē scissum rete· Dicit eis ihc· Venite prandete·

Io ccxxiiii X Sol Et nemo audebat discūbentiū interrogare eū· Tu quis es·
Scientes· quia dn̄s est·

Io ccxxv VIIII Lc ccxli Et uenit ihc & accepit panē & dat eis· & piscem similiter·

Io ccxxvi X Sol Hoc iam tertio manifestatus ē· ihc discipulis suis· cū sur
rexisset a mortuis· Cum ergo prandissent·

Io ccxxvii VIIII Lc ccLxxiii Dicit simoni petro ihc· Simon iohannis diligis me plus
his· Dicit ei· Etiam dn̄e· quia amo te·

Io ccxxviii VIIII Lc ccLxxiiii Dicit ei· Pasce agnos meos·

Io ccxxviiii X Sol Dicit ei iterum· Simon iohannis diligis me· Ait illi·
Etiam dn̄e· tu scis quia amo te· Dicit ei· Pasce agnos meos·

Io ccxxx X Sol Dicit ei tertio· Simon iohannis amas me· Contristatus ē·

petrus quia dixit ei tertio amas me. & dicit ei dñe. tu omnia scis. tu scis. quia amo te.

lo xxxi
viiii
L cclxxxiiii

Dicit ei. Pasce oues meas.

lo ccxxxii
x
S o L

Amen amen dico tibi. cum esses iunior cingebas te & ambulabas ubi uolebas. Cum autē senueris. extendes manus tuas. & alius te cinget. & ducet quo non uis. Hoc autē dixit. significans qua morte clarificaturus esset dm̄. Et cum hoc dixisset. dicit ei. Sequere me. Conuersus petrus. uidit illum discipulum quē diligebat ihc sequentē qui & recubuit in cena. sup pectus eius & dixit. Dñe quis est qui tradet te. Hunc ergo cum uidisset petrus. dicit ihū. Dñe. hic autē quid. Dicit ei ihc. Si sic eum uolo manere donec ueniā. quid ad te. Tu me sequere. Exiuit ergo sermo iste inter frs. quia discipulus ille non moritur. Et non dixit ei ihc quia non moritur. sed sic eum uolo manere donec ueniam. quid ad te. Hic est discipulus qui testimonium phibet de his. & scripsit haec. Et scimus quia uerū est. testimonium eius. Sunt autē & alia multa quae fecit ihc. quae si scribantur p singula. nec ipsum arbitror mundum capere eos. qui scribendi sunt libros.

FINIT

INCIPIUNT CAP̄T LECTIONŪ SC̄I EUANGELII

Sup̄ ANNI CIRCULUM ·

IN uigilia natalis dn̄i · sc̄dm
matheum capitula iij · Cū esset
desponsata mater ihū · usq:
ipse enim saluū faci& popł suum ·
a peccatis eorum ·

Item in nocte sc̄dm lucam Capt iij ·
Exiit edictum a cęsare augusto · usq:
pax in hominib: bone uoluntatis ·

Item mane prima sc̄dm lucam ·
Capt iij · Pastores loquebant̄
ad inuicem · usq: sicut dictum ē
ad illos ·

Item die nat̄ dn̄i · sc̄dm iohannē
Capt prima · In principio erat
uerbum · usq: plenū grā̄ & ueritat̄ ·

In nat̄ scī stephani · sc̄dm math̄
Capt ccxl · Dicebat ihc̄ turbis
iudaeorum & principib: sacerdotū ·
Ecce ego mitto ad uos pphetas ·
usq: benedictus qui uenit in nomi
ne dn̄i ·

In nat̄ scī iohannis euangelistę
sc̄dm iohannem capt ccxxxij ·
Dixit ihc̄ petro · Sequere me ·
usq: quia uerū ē testimoniū eiꝰ ·

In nat̄ Innocentum · sc̄dm math̄
Capt vi · Angls dn̄i in somnis
apparuit ioseph · usq: & nolu
it consolari · quia non sunt ·

In nat̄ scī siluestri · sc̄dm math̄
capt cclxiij · Dixit ihc̄ discipł
suis · Vigilate · quia nescitis
usq: supra omnia bona sua · con
stitu& eum ·

In octauis dn̄i · sc̄dm lucam ·
Capt iij · Postquā consumma
ti sunt dies octo · usq: gł am ple
bis tuę isrł ·

Dominica post nat̄ dn̄i · sc̄dm lucā
Capt iij · Erat ioseph & maria mat̄
ihū · usq: & grā dī · erat cū illo ·

In uigilia theophaniae sc̄dm math̄
Capt vi · Defuncto herode · usq:
quoniam nazareus uocabitur ·

In theophania sc̄dm matheum
capt iiij · Cū natus eēt ihc̄ in
bethleem iudae · usq: reuersi sīt
in regionem suam ·

Sequenti die post theophaniam
sc̄dm marcum cap̄ iij ·

Fuit iohannes in deserto baptizans ·
usq: filius mīs dilectus in te cō
placui ·

Die tertia pᵒ theophaniam sc̄dm
math̄ cap̄ viii · Venit iohannes
baptista usq: filius mīs dilectus ·

Octabis theophania sc̄d iohannē
cp̄t ixiij · Vidit iohs ihm̄ ue
nientē ad se usq: quia hic est
filius dī ·

Dominica · pᵒ theophaniā sc̄d
lucam cap̄ iij · Cū factus esset
ihc̄ annorū xii · usq: apud dm̄
& homines ·

Feria iiij · Sc̄d math̄ cap̄ xiij · Venit
ihc̄ a galilea · usq: filius mīs di
lectus in quo mihi complacui ·

Feria vi · sc̄dm math̄ cap̄ xviij ·
Cū audisset ihc̄ qd iohs traditꝰ
eē& · usq: appropinquabit enī
regnū caelorum ·

In nat̄ scī felicis sc̄dm lucā cap̄
cxvi · Dixit ihc̄ discipł suis ·
Qui uos audit · usq: qd nomina
urā scripta sunt in caelo ·

Dominica ij · pᵒ theophaniam

sedm [illegible] iohannem cap̄ xuiij. [illegible] Nuptię factę sunt in cana galileae. usq: & crediderunt in eum discipuli eius.

Feria iiij. Sedm marcū cap̄ L. Egressus ihs uenit in patriā suā usq: & mirabatur ppt̄ incredulitatem eorum.

Feria ui. sedm lucam cap̄ xxiij. Descendit ihc in capharnaum ciuitatem. usq: in omnē locum regionis.

Dominica iij. p̄ theophaniam. sedm lucam cap̄ xuiii. Regressus est ihc in uirtute sp̄s in galileam. usq: quę procedebant de ore eius.

Feria iiij. sedm marcum cap̄ lxiij. Exiens ihc de naui uidit t̄bā multam. usq: Abiit in montē orare.

Feria ui. sed lucam cap̄ xxxiij. Cum esset ihc in una ciuitatū. & ecce uir plenus lepra. usq: & curarentur ab infirmitatib: suis.

In natl sci marcelli. sedm math capt cclxuiiij. Dix̄ ihc discipt suis parabolā h. homo quidā peregre pficiscens. usq: intra gaudium dn̄i tui.

In natl scę priscae. sed math cap̄ cxl. Dix̄ ihc discipt suis parabolā hanc. Simile ē. regnum caelorꝫ thesauro. usq: noua & uetera.

Dominica iiij. p̄ theoph sedm mth cap̄ Lxiij. Cū descendisset ihc de monte. usq: & sanatus est puer. ex illa hora.

Feria iiij. Sedm math Cap̄ xxuiii. Circuibat ihc totum galileā. usq: & [illegible] secutę sunt eum turbę [illegible] multę.

Feria ui. sedm mar[illegible]cum. cap̄ xxuii. Exeuntes pharisaei cū herodianis. usq: & eiciendi daemonia.

In natl scorꝫ fabiani & sebastiani. sedm lucā. cap̄ xlui. Descendens ihc de monte stetit in loco cā pestri. usq: ecce enī merces urā multa in caelo

In natl scę agnę de passione sedm math. cap̄ cclxuiij. Dix̄ ihc discipul suis parabolam h. Simile ē. regnū caelorꝫ decē uirginibus. usq: quia nescitis diem neq: horam.

Dominica u. post theoph. sedm math cap̄ Lxuiiij. Ascendente ihū in nauiculā. usq: oboediunt ei.

Feria iiij. sedm lucā. Cap̄ cu. Factum ē. euntib: illis in uia: Dix̄ quidā ad ihm̄. Sequar te. quocūq: ieris. usq: aptus est regno dī.

Feria ui. sedm marcū cap̄ cui. Offerebant ihū paruulos. usq: benedicebat eos.

In natl sci uincentii. sedm lucā cap̄ xcui. Si quis uult p̄ me uenire. usq: donec uideant regnum dī.

In natl scę Agnę de natiuitate. sedm math cap̄ cxl. Dix̄ ihc discipulis suis parabolā hanc. Simile est regnū caelorꝫ thesauro abſcondito inagro· Vſq: noua & uetera·

IN purificat[illegible]tione ſcāe mariae [illegible] ſcdm lucā cap̄ iij· Poſtquā impleti ſunt dieſ purgationiſ mariae. Vſq. gl̄am plebiſ tuae iſrl·

Innatl ſcāe agathae· ſcdm math cap̄ lxuiij· Dixit ih̄c diſcipl ſuiſ parabolam hanc· Simile eſt regnum caelorum decē uirginibus· Vſq: quia neſcitiſ diē neq; horam·

Innatl ſcī ualentini· ſcdm math capt xcii· Dixit ih̄c diſcipl ſuiſ· Nihil opertū qd non reuelabitur· Vſq. coram patre meo qui eſt in caeliſ·

Innatl cathedrae ſcī petri· Venit ih̄c in parteſ caeſareae philyppi· Require innatl eiuſdem apl̄i

In natl ſcī mathiae apl̄i· ſcdm matheum capt xxxi· Dixit ih̄c diſcipuliſ ſuiſ· Voſ eſtiſ ſal terrae· Vſq: & qui glorificent patrē urm̄ qui in caeliſ ē·

Innatl ſcī gregorii· ſcdm math cap̄ cclxiij· Dixit ih̄c diſcipl ſuiſ· Vigilate· Vſq: ſup omā bona ſua· conſtituet eum·

Innatl ſcī benedicti· ſcdm lucā· cap̄ clxxxii· Dixit ih̄c diſcipliſ ſuiſ· Siquiſ uenit ad me· Vſq: non poteſt mi̅ eſſe diſcipuluſ·

In annuntiatione ſcāe marie ſcdm lucam cap̄ iij· Miſſuſ ē· gabri[illegible]hel angeluſ a dō· Vſq: fiat mihi ſcd uerbum tuum·

IN ſeptuageſima ſcdm math capt cc· Dix̄ ih̄c diſcipliſ ſuiſ· parabolam hanc· Simile ē· regnum caelorum homini patri familiaſ qui exiit· Vſq: pauci uero electi·

Feria iiij· ſcdm marcum· Cap̄ xciij· P̄ter grediebatur ih̄c galileam· Vſq: non pdet mercedem ſuam·

Feria vi· Secdm lucam· cap̄ ciiij· Factū ē· dum complerentur dieſ aſſumptioniſ ihū· Vſq: & abierunt in aliud caſtellū·

Sabbato ſcdm marcum· cap̄ xxii· Introiuit ih̄c in ſynagogam· & erat ibi homo habenſ manū aridā· Vſq: & reſtituta ē· manꝰ illiuſ

IN ſexageſima· ſcdm lucam capt lxxvi· Cum turba plurima conueniret ad ih̄m· Vſq: & fructum afferunt in pacientia·

Feria iiij· Secdm matheum· cap̄ cxxiij· Dixit ih̄c phariſaeiſ Qui non ē· mecum contra me eſt· Vſq: & ex uerbiſ tuiſ condemnaberiſ·

Feria ſexta ſcdm lucā· cap̄ ccii· Interrogatuſ ih̄c a phariſaeiſ· quando uenit regnū dī· Vſq: illuc congregabuntur aquile·

Sabbato ſcdm lucam· Capt clxxuiij·

Dicebat ihc parabolam · intendens
quomodo primoſ accubituſ eli
gerent · Vſq; Beatuſ qui manduca
bit panem in regno dī ·
In quinquageſima · ſc̄dm lucam ·
capt ccxxii · Aſſumpſit ihc xii
diſcipuloſ ſuoſ · Vſq; dedit laudē dō ·
Feria iiii · caput ieiunii · ſc̄dm math ·
cap̄ xlv · Cum ieiunatiſ · Vſq;
ubi ē theſauruſ tuuſ · ibi eſt
& cor tuum ·
Feria v · ſc̄dm math · cap̄ lxiiii ·
Cum introiſſet ihc capharnaū
Vſq; & ſanatuſ ē puer · ex illa hora ·
Feria vi · ſc̄dm math · cap̄ xxxviiii ·
Dix̄ ihc diſcipuliſ ſuiſ · Audiſtiſ
quia dictum eſt diligeſ proximū
tuum · Vſq; & pat̄ tuuſ qui uid&
in abſconſo · reddet tibi ·
Sabbato ſc̄dm marcum · cap̄ lxviii ·
Cum ſero factum eſſet · erat nauiſ
in medio mari · Vſq; & quotquot
tangebant eum · ſalui fiebant ·
DOMINICA IN QUADRAGESIMA
Sc̄dm math · cap̄ xv · Ductuſ ē ihc
in deſertum · Vſq; Et ecce angli
acceſſerunt · & miniſtrabant ei ·
Feria ii · ſc̄dm math · cap̄ cclxxiii ·
Dix̄ ihc diſcipt ſuiſ · Cū uenerit
filiuſ hominiſ · Vſq; iuſti autē
in uitam aeternam ·
Feria iii · Sc̄dm math · cap̄ ccx · Cū
intraſſet ihc hieroſolimā · Vſq;
ibique manſit ·
Feria iiii · in ieiunio menſiſ primi ·
ſc̄d math · cap̄ cxxviii · Acceſſer̄
ad ihm̄ ſcribe & phariſaei · dicentes
Vſq; ipſe mī & fr̄ & ſoror · & mat̄ ē ·

Feria v · ſc̄dm math cap̄ clviii ·
Egreſſuſ ihc ſeceſſit in parteſ tyri
& ſydoniſ · Vſq; & ſanata ē filia
illiuſ · ex illa hora ·
Feria vi · ſc̄dm iohannem · cap̄ xxxviii ·
Erat dieſ feſtuſ iudaeorū · Vſq; qui
ihc eſſet · qui fecit eum ſanum ·
Sc̄dm iohannem k · lxxxviiii ·
Dicebat ihc ad eoſ qui crediderunt
ei iudaeoſ · Vſq; n̄ creditiſ mihi ·
Die ſabbati in duodecim lectione
ſc̄d math · capt clxxii · Aſſump
ſit ihc petrū & iacobū · & iohannē ·
Vſq; donec filiuſ hominiſ · a mor
tuiſ reſurgat ·
DIE DOMINICA UACAT · Sc̄dm
marcum · cap̄ xciii · Profectuſ
ihc · Vſq; n̄ pdet mercedem ſuā ·
Feria ii · ſc̄dm iohannem · cap̄ lxxxiiii ·
Dixit ihc turb iudaeorum · Vſq;
que placita ſunt ei · facio ſemp ·
Feria iii · ſc̄dm math · cap̄ ccxxiii ·
Locutuſ ē ihc ad turbaſ · Vſq;
qui ſe humiliat exaltabitur ·
Feria iiii · ſc̄dm math · cap̄ cci ·
Aſcendenſ ihc hieroſolimam
Vſq; redēptionem p multiſ ·
Feria v · ſc̄d lucā · cap̄ cxcvi · Dix̄
ihc turb iudaeoꝝ & phariſaeorū
parabolam hanc · Homo quidā
erat diueſ · Vſq; neq; ſi quiſ ex mor
tuiſ reſurrexerit credent ·
Feria vi · Sc̄d math · cap̄ ccxiiii ·
Dix̄ ihc diſcipt ſuiſ & turbiſ iude
orum parabolam hanc · homo erat
pat̄ familiaſ q plantauit uineā
Vſq; quia ſicut pphetā eū habebant ·
Sc̄d ioh k · xl · Dix̄ ihc ad turb iudeoꝝ ·

Non possum ego a me ipso facere
quicquam · usq: quom uerbis meis
credetis ·
Sabbato sedm lucã · cap cxc · Dixit ihc
discipulis suis parabolã hanc
Homo quidã habuit duos filios ·
usq: perierat & inuentus est ·
Dominica iij · in quadragesima ·
sed lucã · cap cxxui · Erat ihc
eiciens daemonium · usq: qui au
diunt uerbum dĩ · & custodiunt ill ·
Feria ij · Sedm lucã · Cap xx · Dixer
pharisaei ad ihm · Quanta audiui
mus facta in capharnaũ · usq: p mediũ
illorũ ibat ·
Feria iij · sed math · cap clxxxiij ·
Respiciens ihc discipulos suos · dix
simoni petro · usq: septuagies
septies ·
Feria iiij · sed math · cap cliiij · Acces
serunt ad ihm ab hierosolimis scrib ·
usq: non coinquinat hominẽ ·
Sed iohannẽ · K lii · Dixit ihc turb
Operamini non cibũ · usq: non si
ti& umquã ·
Feria u · sed lucam · Cap xxuii · Sur
gens ihc de synagoga introiuit ·
usq: & erat pdicans · in synagog
galileę ·
Feria ui · Sed iohannẽ · Capt xxxiij ·
Ihs fatigatus ex itinere · usq:
hic est uere saluator mundi ·
SAbbato sedm ioh · cap lxxxui ·
Perrexit ihc in montem oliueti
usq: uade · & amplius noli peccar ·
Dominica iiij · IN QUADRAGESIMA ·
Sed ioh · capt xlui · Abiit ihc trans
mare galileę · usq: hic ẽ uere ppha ·
q uiuenturus ẽ · in mund ·
Feria ii · Sed Iohannẽ cap xx ·
Prope erat pascha iudeor · usq:
qd eẽt in homine ·
Feria iii · sed iohannẽ · cap lxxu ·
Iam die festo mediante · usq:
de turba aũt · multi crediderũt in eũ ·
Feria iiij · sed iohanñ cap lxxxuiiij ·
Praeteriens ihc uidit hominem
caecum · usq: & procidens adorauit eũ ·
Sed ioh · K xxxuiiij · Dixit ihc
turb iudaeor · Pat ms usq: m
operat · usq: in resurrect iud ·
Feria u · sedm lucã cap lxuii ·
Ibat ihc in ciuitatẽ que uocat nai ·
usq: ds uisitauit plebem suam ·
Feria ui · Sedm iohannẽ cap xciiij ·
Erat quidã languens lazarus ·
usq: crediderunt in eum ·
Sabbato sedm iohanñ cap · lxxxui ·
Dicebat ihc turb · Ego sum lux
mundi · usq: quia nõdum uenerat
hora eius ·
DOMINICA · U · IN QUADRAGESIM ·
Sedm ioh cap lxxxuiiij · Dicebat
ihc turb iudeorũ · & pncipib sacerdtũ ·
usq: ihc aũt abscondit se · & exiuit de tpl ·
Feria secda sed ioh cap · lxxuiiij ·
Miserunt pncipes · usq: creden
tes in eum ·
Feria iij · sed ioh cap lxxu · Am
bulabat ihc in galilea · usq: ppt
metum iudeor ·
Feria iiij · sed ioh cap xcij · Facta ẽ
encenia in hierosolimis · usq:
quia in me est pat · & ego in patre ·
Sedm iohannem · K lxxxii · Cum
audissent quidam de turba sermones ihu

Vſq: indomum ſuam ·
Feria v· ſcdm lucam cap̄ Lxxiiij·
Rogabat ihm̄ quidā phariſaeuſ·
Vſq: quodilexit multum ·
Feria vi· ſcdm ioh. cap̄ xciiij·
Collegerunt pontificeſ & phariſei
concilium aduerſuſ ihm̄· Vſq:
& ibi morabatur cū diſcipuliſ ſuiſ·
Sabbato ſcd ioh· Cap̄· clij· Suble
uatiſ ihc oculiſ incelū dixit· Vſq:
inipſiſſit· & ego inipſiſ·
DOMINICA INPALMIS. PASSIO
dninri ihū xpi ſcd math. capt
cclxxiiij· Dix ihc diſcipul ſuiſ
Scitiſ quia poſt biduum paſcha fi&
Vſq: ſignanteſ lapidē. cū cuſtodib:
Feria ii· Scd iohannī· cap̄ xcvij·
Ante ſex dieſ paſche· Vſq: Et
abiit & abſcondit ſe abeiſ· Itē
FERIA SDA· Paſſio dni nri ihū
xpi ſcd m̄· Erat paſcha· Vſq:
adoſtium monumenti·
Feria iij· Scdm iohannē capt cxij.
A mediem feſtum paſch· Vſq: & con
tinuo clarificabit eum·
Feria iiij· Paſſio dninri ihx ſcd lucā·
cap̄ cclx· Appropinquabat dieſ
feſtuſ azimorum· Vſq: inquo
nondum quiſquam poſituſ fuerat·
FERIA·V· IN CAENA DNI
Scdm iohannem· cap̄ cxii·
Sciens ihſ quia uenit eiuſ hora
Vſq: Ita & uoſ faciatiſ·
Feria vi· In paraſceue· ſcd ioh·
cap̄ clvi· Egreſſuſ ē ihc cum
diſcipuliſ ſuiſ tranſ torrentē
cedron· Vſq: monumtū poſuer ih·
SABBATO SCO· Scd matheum·
Capt· ccclij· Veſpere ſabbati
que lucescit inprima ſabbati·
Vſq: ibi eum uidebitiſ. ecce dixi
uobiſ·
DOMINICA SCA PASCHA·
Scdm marcum capt ccxxx·
Maria magdalena & maria
iacobi & ſalome· Vſq: ibi eum
uidebitiſ. ſicut dixit uobis·
Feria ij· ſcdm lucam· cap̄ cccxl·
Duo ex diſcipuliſ ihu ibant in
caſtellum· Vſq: cognouer eum
infractione paniſ·
Feria iij· ſcdm lucam· cap̄ cccxli·
Stetit ihc inmedio diſcipulor ſuor·
Vſq: remiſſionem peccatorum·
inomſ genteſ·
Feria iiij· ſcdm iohannē· cap̄· ccxviiij.
Manifeſtauit ſe ihc diſcipuliſ ſuiſ
admare tyberiadiſ· Vſq: Cum
ſurrexiſſet amortuiſ·
Feria v· ſcdm ioh· cap̄ ccxi· Maria
ſtabat admonumentum foriſ
plorans· Vſq: quia uidi dnm· &
hec dixit mihi·
Feria vi· Scdm math· Cap̄ ccclvi·
Vndecim diſcipuli abierunt
ingalileam· Vſq: adconſūmatio
nem ſcli·
Sabbato ſcdm iohannem· capt
ccviiij· Vna ſabbati maria mag
dalena uenit mane· Vſq: qa
amortuiſ reſurgere
DOMINICA· Octauas paſchae·
ſcdm iohannī Cap̄ ccxiij· Cū eē
ſero die illo· Vſq: uitam habe
atiſ innomine eiuſ
Feria iiij· Scd marcū· cap̄ ccxxxiij.

Surgens ihc mane prima ſabbati uſq: nuntiauerunt ceteriſ·

Feria VI· Sedm math· cap cccLIIIJ· Exierunt mulieres de monumento· uſq: in hodiernum diem·

In nat ſci leonis pape· ſedm math Homo quidam peregre pficiſcens uſq: in gaudium dni tui·

In nat ſcorum· Tyburtii· ualeriani· & maximi· Sedm iohann· Cap cxxxiiJ· Dixit ihc diſcipl ſuiſ· Hoc eſt pceptum meum· uſq: petieritiſ patrē in nomine meo, det uobiſ·

In paſcha annotina ſed ioh cap xx IIII· Erat homo ex phariſeiſ uſq: ſed habeat uitam aetnam·

DOMINIC· II· poſt paſcha· ſ ioh Cap· LXXXVIIIJ· Dix ihc diſcipliſ ſuiſ· Ego ſum paſtor bonuſ· uſq: & fi& unum ouile & un paſt·

Feria IIII· ſedm lucam cap cccxxxvi· una ſabbati ualde diluculo· uſq: quod factum fuerat·

Feria VI· ſedm ioh cap cxi· Dix ihc diſcipuliſ ſuiſ· Qui credit in me· uſq: ſicut dix mihi pat ſic loquor·

In nat ſci georgii· ſed lucam cpt ccLI· Dixit ihc diſcipliſ ſuiſ· Ponite in cordib: uriſ uſq: poſſidebitiſ animaſ uraſ·

DOMINICA III· poſt paſcha ſed ioh cap cxLVIIIJ· Dixit ihc diſcipl ſuiſ· Modicū & iam non uidebitiſ me· uſq: nemo tollet a uob·

Feria IIII· ſedm ioh cap xxvII· Facta eſt queſtio· uſq: ſ ira dī manet ſup eum·

Feria VI· ſedm math cap LXXIIJ· Acceſſerunt ad ihm diſcipli iohanniſ· uſq: & ambo conſeruantur·

In nat ſci uitaliſ· ſedm iohann cap cxxxII· Dix ihc diſcipuliſ ſuiſ· Ego ſum uitiſ uera· uſq: qdcumq: uolueritiſ petetiſ· & fi& uobis·

In nat aptor philippi & iacobi· ſedm iohannē· cap cxxvII· Dix ihc diſcipuliſ ſuiſ· Non turbetur cor urm· uſq: Quodcumq: petieritiſ in nomine meo hoc faciam·

In inuentione ſce cruciſ· ſedm iohannē· cap· xxIIIJ· Erat homo ex phariſeiſ· uſq: ſed habeat uitam aetnā·

In nat ſcor· Alexandri· euentii & theodoli· ſed iohannem· cap cxxxvIII· Haec mando uob· uſq: quia odio habuer me gratiſ·

DOMINICA IIIJ· p paſcha Sedm iohannem· cap cxLvIIJ· Dix ihc diſcipl ſuiſ· Uado ad eum qui me miſit· uſq: & annuntiabit uob·

Feria IIIJ· ſedm ioh cap cxxxIIJ· Dix ihc diſcipuliſ ſuiſ· Si manſeritiſ in me· uſq: & gaudiū urm impleatur·

FER· VI· Sed ioh· cap cxxv· Dixit ihc diſcipuliſ ſuiſ· Filioli· Adhuc modicū uobiscū ſu· uſq: ſequeriſ autē poſtea·

In natł scorum gordiani & epimachii. Secdm math. cap Lxxxvi. Dix ihc discipulis suis Ecce ego mitto uos sic oues. Usq: hic saluus erit.

In natł scoꝝ. nerei. & achillei. secd matth. cap cLxxxviiij. Accesser̄ ad ihm̄ pharisaei temptantes eū. Usq: sed quib: datum ē.

Dominic̄ v. post pascha. secdm ioh. cap cL. Dixit ihc discipt suis. Amen amen dico uob. Si quid petieritis patrē in nomine meo. Usq: in hoc credimus quia a deo existi.

IN LETANIA MAIORE. Secdm lucam. cap cxxiiij. Dix ihc discipulis suis. Quis ur̄m habebit amicum. Usq: petentib: se.

In uigla ascensionis dn̄i. secd ioh. cap cLiij. Subleuatis ihc oculis in caelum dix Pat̄ uenit hora. Usq: & hii in mundo sunt. & ego ad te uenio.

IN ASCENSIONE DNI. Secd marcum. cap ccxxxvi. Recumbentibus .xi. discipulis apparuit ill̄ ihc. Usq: sequentib: signis.

Feria vi. Secdm lucam. cap cccxLiij. Dix ihc discipt suis. Ego mitto promissum patris mei in uos. Usq: laudantes & benedicentes d̄.

Dominic̄. post ascensionē dn̄i secd ioh. cap cxLv. Cū uenerit paraclytus. Usq: quia ego dixi uob.

Feria iiij. Secd ioh. cap cLiij. Respiciens ihc discipulos suos dix. Pat̄ scē. Serua eos. Usq: s̄ ut serues eos ex malo.

Feria vi. secdm ioh cap cLiii. Subleuatis ihc oculis in caelū. Usq: in quo introiuit ipse & discipt eiꝰ.

In natł scē potentianę. secdm math. cap cxL. Dix ihc discipt̄ suis parabolam hanc. Simile ē. regnū caeloꝝ thesauro. Usq: noua & uetera.

In natł sci urbani secdm math. cap ccLxiij. Dix ihc discipt suis Uigilate quia nescitis. Usq: sup omnia bona sua cstitu& eū.

Sabbato pentecostes. secdm ioh. cap. cxxviiij. Dix ihc discipt̄ suis. Si diligitis me. Usq: Et manifestabo ei me ipsum.

DOMINICA SCA PENTECOST Secd ioh. cap cxxx. Dixit ihc discipulis suis. Si quis diligit me. Usq: sic loquor.

Feria ij. Secdm ioh. cap xxiiij. Dix ihc discipulis suis. Sic dilex̄ ds mundū. Usq: quia in dō s̄ facta.

Feria iij. secdm iohann. cap Lxxxviiij. Dixit ihc discipulis suis. Amen amen dico uob. Qui non intrat p̄ ostium. Usq: & habundantius habeant.

Feria iiij. Secd ioh. cap Lx. Dixit ihc discipt suis. Nemo potest uenire ad me. Usq: caro mea ē. ꝓ mundi uita.

Feria v. secdm lucam. cap Lxxxvi. Conuocatis ihc xii discipulis. Usq: & curantes ubiq:.

Feria vi. secdm lucā. cap xxxvi. Factū ē. in una dierū. Usq: quia uidimꝰ mirabilia hodie.

Sabbato secd lucā. cap xxvi. Surgens

ihs de synagoga introiuit in domū simonis. Usq: oportet me euangelizare regnum dī.

Dominic. Octauas pentecost. Secd iohannē. cap̄ xxiiij. Erat homo ex pharisaeis. Usq: sed habeat uitam aeternam.

Feria iiij. secdm lucam. cap. cclviij. Dixit ihc discipulis suis. Cum inducent uos in synagogas. Usq: et non est in dm̄ diues.

Feria vi. secdm lucam. cap ccxliij. Accesserunt ad ihm̄ quidā saduceorum qui negant ee̅ resurrē. Usq: & amplius n̄ audebant eū quicquā interrogare.

In natl scōrū marcellini & petri. secdm lucam. cap ccxlviiij. Dixit ihc discipulis suis. Cū audieritis praelia & seditiones. Usq: possidebitis animas ur̄as.

In natl scōrum primi & feliciani. secd ioh. cap cxxxiiij. Dixit ihc discipulis suis. Hoc est praeceptum meum. Usq: in nomine meo det uob.

Dominica ii. post pentecost. secdm lucam. cap cxcvi. Dixit ihc discipul suis parabolam hanc. Homo quidam erat diues. Usq: Neq: si quis ex mortuis resurrexerit credent.

Feria iiij. secdm math. cap xxxiii. Dixit ihc discipulis suis. Nolite putare quoniā ueni soluere. Usq: in regno celorum.

Feria vi. secdm lucam. cap cxcviij. Dixit ihc discipulis suis. Impossibile est. Usq: qd debuimus facere fecimus.

In natl scōrum basilidis. Cyrini. Naboris. & nazarii. secdm lucā. cap cxxxiiij. Dix ihc discipl suis. Nemo lucernā accendit. Usq: inluminabitur.

In natl sci uiti. secdm math. cap xcv. Dix ihc discipl suis. Nolite arbitrari. Usq: non pdet mercedē suā.

Dominica iij. post pentecost. Secdm lucā. cap clxxxi. Dixit ihc disciplis suis similitudinē hanc. Homo quidā fecit cenā magnā. Usq: qui uocati s̄. gustabit cenā meam.

Feria iiij. In ieiunio mensis quarti. sed lucā. cap xciij. Accedentes discipli ad ihm̄ dixer̄ illi. Usq: & saturati sunt.

Feria vi. secdm lucā. cap lxxxv. Venit ad ihm̄ uir cui nomen iairus. Usq: qd factū fuerat.

Sabbato in duodecī lect. Secdm math. cap ccvi. Egrediente ihu ab hiericho. Usq: Et secuti s̄ eū.

In natl scōrū marci. & marcelliani. Secdm iohannē. cap cxxxiiij. hoc ē. pceptū meū. Usq: In nomine meo. d& uob.

In natl scōrū geruasii & protasii. secdm marcum. cap cxxxvii. Egrediente ihu de tēplo. Usq: hic saluus erit.

Dominica iiij. post pent. secdm lucā. cap clxxxvi. Erant appropinquantes ad ihm̄. Usq: sup uno peccatore. penitentiā agente.

Feria iiii. sedm math. cap xxxvi. Dixit ihc discipulis suis. Esto consentiens. usq. quam totu corpus tuum eat in gehennam.

Feria vi. sed marcu. cap cxx. Cu introisset ihc hierosolima in templ. usq. quicquid cumq. dixerit fiet ei.

Domc v. Post pent. sedm lucam. capt lvi. Dix ihc discipt suis. Estote misericordes. usq. & tunc pspicies ut educas festuca de oculo fris tui.

Feria iiii. sedm math. cap cxcii. Accedens quida ad ihm. ait illi. usq. ueni sequere me.

Feria vi. sedm marcu. cap xlviiii. Cu descendisset ihc in nauim. transf. usq. & esto sana a plaga tua.

In uigt sci iohannis baptist sedm lucam. cap i. Fuit in dieb. herodis regis. usq. qui implebuntur in tpr suo.

IN NATL SCI IOHANN BAPTIST. Sedm luca. cap iii. Elisabeth impletu e tepus pariendi. usq. & fec redeptione plebis suae.

In natl scor iohannis & pauli. Sedm lucam. cap cxliiii. Dix ihc discipulis suis. Attendite a fermento pharisaeoru. usq. coram angelis di. qui e in caelis.

DOMINICA VI. p pent. sedm luca. cap xxviiii. Cu turbe irruerent. usq. secuti sunt eum.

In uigta aptor petri & pauli. sedm iohanne. cap ccxxvii. Dix ihc petro. Simon iohis diligis me. usq. clarificaturus esset dm.

IN NATL APTORU PETRI ET PAVL. sed math. cap clxvi. Venit ihs in partes caesareae philippi. usq. erit solutum in caelis.

In natl sci pauli apli. sedm math. cap cxcv. Dix simon petrus ad ihm. Ecce nos reliquim omia. usq. & uita aeterna possidebit.

DOMINICA VII. p pent. sedm math. cap xxxvi. Dix ihc discipulis suis. Amen dico uob nisi abundauerit. usq. offeres munus tuum.

Feria iiii. sedm marcu. cap cvii. Cu egressus e ihc in uia. usq. & ueni sequere me.

Feria vi. sedm marcu. cap lxxvii. Exierunt pharisaei. usq. in domu sua.

In natl scoru processi & martiniani. Sedm math. cap ccxliii. Sedente ihu sup monte oliueti. usq. hic saluus erit.

In octauis aptor. sedm math. capt cxlviiii. Iussit ihc discipulos suos. usq. Vere filius di es.

DOMINICA viii. p pentec. Sedm marcu. capt lxxvi. Cu turba multa ee cu ihu. usq. & dimisit eos.

Feria iiii. sedm math. cap clxi. Accesser ad ihm pharisei & saducei temptantes. usq. & sadduceorum.

Feria vi. sed luca cap xcviiii. Descendente ihu de monte. usq. & reddidit illu.

In natl vii. frm sed math. cap cxxx. Loquente ihu ad turbas. usq. Ipse meus & fr. & soror. & mater est.

In nat scē praxedis sedm math. cap cxl. Dixit ihc discipulis suis parabolam hanc. Simile est regnū celoꝝ thesauro. Usq: noua & uetera.

Dominica viiii. post pent. Sedm math. capt lvi. Dix ihc discipulis suis. Attendite a falsis pphis. Usq: in regnum celoꝝ.

Feria iiii. Sedm lucā capt lxxxiii. Cum egressus eēt ihc Usq: fecisset ihc

Feria vi. sedm marcum. cap xlvii. Venit ihc trans fretū maris. Usq: & misertus sit tui.

In nat sci appollonaris. Sed lucā cap cclxx. Facta ē contentio inter discipulos ihu. Usq: tribuisset

In nat sci iacobi apli. Sedm math. Cap ccii. Accessit ad ihm mat filioꝝ zebedei. Usq: redemptionem pro multis

Dominica x. p pentecost. Sedm lucā. capt clxxxviiii. Dix ihc discipulis suis parabolā hanc. Homo quidā erat diues qui habebat. Usq: in aeterna tabernacula.

Feria iiii. Sedm lucā. cap clxxxviiii. Dix ihc discipul suis. Qui fidelis ē in minimo. Usq: abominatio ē ante dm.

Feria vi. Sedm lucā cap cxxxv. Rogabat ihm quidā phariseus Usq: non tangitis sarcinas.

In nat scoꝝ felicis. simplicii. faustini. & beatricis. S lucā cap cliiii. Dix ihc discipulis suis. Similem biturī p̄aneri. Usq: filius hominis ueniet.

In nat scoꝝ abdo. & sennis. Sedm math. Cap ccxliii. Dix ihc discipulis suis. Videte ne quis uos seducat. Usq: hic saluus erit.

Dominica xi. p pentecost. Sedm lucā. Cap ccxxxvi. Cū adpropinquaret ihc ihrlm. Usq: & erat docens cotidie in templo.

Feria iiii. Sed lucā cap cclii. Dix ihc discipulis suis. Cū uideritis circūdari. Usq: uniuerso orbi.

Feria sexta. S lucā Cap cclviiii. Dix ihc discipl suis. Attendite uob. ne forte grauentur corda uestra. Usq: & stare ante filiū hominis.

In nat Sci petri Aduincula. Sed math. cap cxlviii. Iussit ihc discipulos suos. Usq: uere filius di es.

Item ipso die. In nat machabeorum frm. Sed matheū. Cap cxxx. Loquente ihu ad turbas. Usq: Ipse mis & fr. & soror. & mater est.

In nat sci stephani pontificis sedm lucam. cap ccxxvii. Dix ihc discipulis suis parabolā hanc. Homo quidam nobilis. Usq: Omni habenti dabitur & habundabit.

Dominica xii. p pent. sedm Lucā. Cap ccxiiii. Dix ihc discipulis suis parabolā hanc.

Duo homines ascender̄ intempl
Usq: quise humiliat exaltabit̄.

Feria iiii secdm marcum. cap
xxxvii. Cepit ihc docere ad
mare. Usq: qui habet aures au
diendi audiat.

Feria vi. Secdm marcū cap xxi.
Egressus ē ihc ad mare omisq: tba.
Usq: in illis diebus.

In natl scōx. syxti. felicissimi.
7 agapiti. secdm math cap lxxxvii.
Dix ihc discipulis suis. Ecce ego
mitto uos. Usq: hic saluus erit.

In natl sci cypriani. secdm math.
cap xcii. Dix ihc discipulis suis.
Nihil opertū quod non reuelabit̄.
Usq: qui ē in celis.

In uigla Sci laurentii. secdm math.
cap clxx. Dixit ihc discipulis
suis. Siquis uult p me uenire
Usq: uenientē in regno suo.

In natl eiusdē. secdm iohannem.
cap ciiii. Dixit ihc discipulis
suis. Nisi granum frumenti.
Usq: qui est in celis.

Dominica xiii. p pent. secdm
marcū cap lxxiiii. Exiens
ihs de finib; tyri. Usq: & mu
tos loqui.

Feria iiii. Secd lucā. cap clxxiiii.
Ibat ihc p ciuitates & castella.
Usq: & accumbent in regno di.

Feria vi. secdm matheū. cap cviii.
Cepit ihc exprobrare ciuitatib;
Usq: in die iudicii. quā tibi.

In natl sci tyburtii. secdm iohann̄
cap cxxxiiii. Dix ihc discipulis
suis. hoc ē preceptū meū. Usq:
in nomine meo d& uobis.

In natl. Sci ypoliti. Secdm
lucam. cap cxliiii. Dix ihc
discipulis suis. Attendite a fer
mento phariseorum. Usq: confi
tebitur illū coram anglis di.

Dominica xiiii. p pentecost.
Secdm lucā. cap cxx. Dix ihc
discipulis suis. Beati oculi
qui uident. Usq: uade & tu
fac similiter.

Feria iiii. Secdm math. cap cxiiii.
Abeuntes pharisaei cōsiliū faceb.
Usq: & in nomine eius gentes
sperabunt.

Feria vi. Sed lucā cap cxlviiii.
Ait ad ihm quidā de turba.
Usq: & dr pascit illos.

In natl Sci eusebii. Secdm math.
cap cclxiii. Dix ihc discipulis
suis. Vigilate. quia nescitis.
Usq: constituet eum.

In uigla Assumptionis scē mariē
Secdm marcū cap xxxv. Veni
unt ad ihm. mater eius & frs.
Usq: hic frat mr & soror mea
& mat ē.

In ASSUPT. SCE MARIE. Secdm
lucam. cap cxxii. Intrauit
ihc in quoddam castellum.
Usq: non auferetur ab ea.

Item in fine eiusdē euangli.
cap cxxxi. Factū ē aut cū haec
diceret. Usq: & custodiunt illud.

In natl sci agapiti. secdm lucā
cap cliiii. Dix ihc discipulis
suis. Sint lumbi urī p cincti.
Usq: cōstitu& illū.

DOMINICA XV. P PENTEC.
Sedm luci. cap ccj. Du iret
ihc in hierlm. Usq. te saluū
fecit.
Feria iiij. Sedm marcū capl.
xluij. Venit ihc in regionē
gerasenorū. Usq. & omš mira
bantur.
Feria vi. sedm lucā cap ccxxuiij.
Dix ihc discipłis suis similitudi
nē hanc. Homo quidā nobilis
Usq. ascendens hierosolimam.
In natł sci timothei. sedm lucā.
cap clxxxij. Dix ihc discipłis
suis. Si quis uenit ad me.
Usq. qui habet aures audiendi
audiat.
In natł sci bartholomei apli.
Sedm lucā cap cclxx. Facta est
contentio int discipłos ihu.
Usq. iudicantes xii trib. isrł.
In natł scōꝝ hermetis & agus
tini epi. Sedm lucā cap xlv.
Descendens ihc de monte. Usq.
ecce enim merces urā multa
in celo.
In natł scē sabine. Scd matth
cap cxl. Dix ihc discipłis
suis parabolā hanc. Simile ē.
regnū celoꝝ thesauro. Usq.
noua & uetera.
In decollatione. Sci ioh baptist.
Scd marcum. cap lviiij.
Misit herodes ac tenuit ioh.
Usq. deposuer illud in monu
mento.
In vigilia scōꝝ syxti & sinicii.
Sedm luci. cap cxii. Designa
uit dns & alios septuaginta duos d.
Usq. dignus ē enim operarius mercede sua.
In natł scōꝝ syxti & sinicii. Scd
lucā cap cliiij. Dix ihc discipuł
suis. Sint lumbi urī p cincti.
Usq. filius hominis uenit.
DOMINICA VI DECIMA. P PENT
Scd matth cap xlviiij. Dix ihc
discipuł suis. Nemo potest
duob; dominis seruire.
Usq. Adicientur uobis.
Feria iiij. Scd matth cap xxxviiij.
Dix ihs discipulis suis. Audistis
quia dictum ē. antiquis. Usq.
Usq. ne auertaris.
Feria vi. Scd lucā cap ccxl.
Docente ihu populū in templo
Usq. in qua potestate hec facio.
In natiuitate scē mariae. Scd
lucā. cap iij. Exsurgens ma
ria. Usq. In deo salutari meo.
Item ipso die. natł sci adriani
Scd iohannī. cap cxxxij. Dix
ihc discipuł suis. Ego sum
uitis uera. Usq. & gaudiū
urm. impleatur.
In natł Sci gorgonii. Scd matth
cap xcij. Dix ihc discipłis suis
Nichil opertū quod non reue
libitur. Usq. corā patre meo
qui ē. in celis.
In natł scōꝝ proti & iacincti.
Scd matth cap lxxxuiiij.
Dix ihc discipł suis. Cum p
sequentur uos in ciuitate.
Usq. qui ē. in celis.
DOMINICA VII DECIMA. P
pentec. Scd luci. cap lxviij.

Ibat ihc in ciuitatē que uocat̄
naim. Vſq: quia dſ uiſitauit
plebem ſuam.
Feria iiij. ſcdm marcū cap̄ LXXXI.
Venit ihſ bethſaidam. Vſq: ne
mini dixeris.
Feria vi. ſcdm marcū capitul
LXXII. Surgens ihc abiit in fi
nes tyri & ſydonis. Vſq: demo
nium exiſſe a bea.
In nat ſcōꝝ cornelii & cypriani.
Scd lucam Cap̄ CXL. Dicebat
ihc turb & principib: phariſe
orum. Vſq: ut accuſarent eū.
Item ipſo die exaltatio ſcē crucis.
Scd iohannē cap̄ XXIIII. Erat
homo ex phariſaeis. Vſq: ſi ha
beat uitam aetnā.
In nat ſcī nicomedis. Scd lucā
cap̄ XCVI. Dix ihc diſcipulis ſuis.
Si quis uult p̄ me uenire. Vſq:
donec uideant regnum dī.
In nat ſcē eufemię. ſcd math
cap̄ CXL. Dix ihc diſcipulis
ſuis parabolā hanc. Simile ē.
regnum celoꝝ. Vſq: noua &
uetera.

DOMINICA XVIII p̄ pent. Scd
lucā cap̄ CLXXVI. Cū intraret
ihc in domū cuiuſdā p̄ncipis ſāc.
Vſq: & qui ſe humiliat exaltabit.
Feria iiij. In ieiunio menſis ſep
timi Scdm marcum cap̄ XCI.
Reſpondens unus de turba dix.
Vſq: niſi in oratione & ieiunio.
Feria vi. ſcdm lucā cap̄ LXXIIII.
Rogabat ihm quidā phariſey.
Vſq: uade in pace.

Sabbato in XII lect. Scdm lucā
cap̄ CLXIIII. Dicebat ihc turb
ſimilitudinem hanc. Arborē
fici. Vſq: que glorioſe fiebant ab eo.
In uigla ſcī mathei euangeliſtę
ſcdm lucā cap̄ XXXVIII. Vidit
ihc publicanū nomine leui.
Vſq: in penitentiā.
In nat ſcī mathei apli ſcd math
cap̄ LXXI. Cum tranſiret ihc.
uidit hominē ſedentem.
Vſq: ſed peccatores.

DOMINICA XVIIII. p̄ pent.
ſcd math cap̄ CCXXIIII. Acceſ
ſerunt ad ihm phariſaei. Vſq:
& qui ſe humiliauerit exalta
bitur.
Feria iiij. ſcd marcū cap̄ CXXXI.
Interrogauit ihm unus de ſcri
bis quod eēt primū. Vſq: nō es
longe a regno dī.
Feria vi. ſcdm math cap̄ CCXXII.
Acceſſerunt ad ihm ſadducei.
Vſq: in doctrina eius.
In nat ſcōꝝ coſme & damiani.
ſcd iohannē cap̄ CXXXVIII.
Dix ihc diſcipulis ſuis. Hec
mando uob. Vſq: quia hodio
habuerunt me gratis.
In nat ſcī mauricii & ſociorū
eius ſcdm lucā capitul CCXLVIIII.
Dix ihc diſcipulis ſuis. Cū
audieritis poelia & ſeditiones.
Vſq: poſſidebitis animas uřas.
IN DEDICATIONE ECCLAE. SCI
michahelis archangt. Scd math
cap̄ CLXXVIII. Acceſſer diſcipli
ad ihm. Vſq: faciē patris mei qui
celis ē.

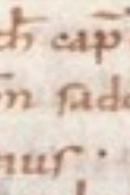

DOMINICA XX p̄ pentecost̄.
sc̄dm math. cap̄ LXX. Ascen
dens ihs innauiculam. usq;
quidedit potestatē talē hominib;
Feria IIII. sc̄d math cap̄ CXXXVI.
Dix̄ ihs discipulis suis similitudi
nē hanc. Simile factū ē regnū
celoꝝ homini q̄ seminauit
usq; inhorreum meum.
Feria VI. Sc̄dm math cap̄ CXXXVII.
Dix̄ ihc discipulis suis parabolā
hanc. Simile ē. regnū celoꝝ
grano synapis. usq; a consti
tutione mundi.
In natl sci marci sc̄dm lucam.
cap̄ CLIIII. Dix ihs discipl̄is
suis. Sint lumbi ur̄i p̄cinct
usq; constituet illum.
In natl scoꝝ. Dyonisii acsocioꝝ
ei. Sc̄d math cap̄ LXXXVII.
Dix̄ ihc discipulis suis. Ecce
ego mitto uos sicut oues. usq;
hic saluus erit.
DOMINICA XXI. p̄ pentecost.
Sc̄dm math cap̄ CCXXI. Loque
batur ihc cum discipulis suis.
in parabolis dicens. Simile
factū ē. regnum celorū. ho
mini regi. qui fecit nuptias
usq; pauci uero electi.
Feria IIII. Sc̄d math capitul
CXL. Accesserunt ad ihm discipl
eius dicentes. Dissere nob
usq; qui habet aures audien
di audiat.
Feria VI. Sc̄d lucā cap̄ XLIIII.
Dix̄ ihc discipulis suis. Beati
eritis cū uos oderint hom̄. usq;
multa incolis.
In natl sci calisti pont̄. Sc̄d math.
cap̄ CCLXIII. Dix̄ ihc discipl̄is
suis Vigilate. usq; cōstituet eū.
DOMINICA XXII. p̄ pent̄. sc̄d
iohannē cap̄ XXXVII. Erat
quidam regulus. usq; et dom̄
eius tota.
Feria IIII. Sc̄d lucā cap̄ CLXXX.
Dicebat ihs cuidā principi ph
usq; qui manducabit panē in
regno dī.
Feria VI. Sc̄d math cap̄ LXIII.
Cum uenisset ihc in domū
petri. usq; et egrotationes
portabit.
In natl sci luce euangelistae
Sc̄d lucā cap̄ CLXXXII. Dixit
ihc discipulis suis. Si quis ue
nit ad me. usq; non potest
m̄s ēē discipls.
In uigilia apl̄oꝝ Symonis
et iudae. Sc̄d iohannē cap̄
CXXXII. Dix̄ ihs discipl̄is suis.
Ego sum uitis. uos palmites.
usq; Et gaudium urm̄. im
pleatur.
In natl aploꝝ Simonis et iude.
Sc̄d ioh cap̄ CXXXVIII. Dix̄ ihc
discipl̄is suis. Haec mando
uob. usq; quia odio ha
buerunt me gratis.
DOMINICA XXIII. p̄ pentec
Sc̄d math cap̄ CLXXXVIII.
Dix̄ ihc discipulis suis para
bolam hanc. Simile factū ē
regnū celoꝝ homini regi.
q̊uol usq; de cordibus ur̄is.

Feria IIII. Sedt marcum capt
cxxIIII. Dix ihc diſcipliſ ſuiſ.
Am amen dico uobiſ. Quia
ſiquiſ huic monti dixerit.
Vſq: dimittet uob peccata ura.
Feria VI. Sedm marcū cap xLI.
Dix ihc diſcipuliſ ſuiſ. Videte
quid audiatiſ. Vſq: qm adeſt
tempuſ meſſiſ.
In uigl omniū ſcoꝝ ſedt lucā
cap cLIIII. Dix ihc diſcipliſ
ſuiſ. Sint lumbi uri pcinct
Vſq: filiuſ hominiſ ueniet.
In natl omniū ſcoꝝ. ſedt math
capt xxIIII. Videnſ turbaſ
ihc. Vſq: copioſa ē. in celiſ.
In natl ſci ceſarii mart. ſedt
ioh. cap cIIII. Dix ihc diſ
cipuliſ ſuiſ. Amen am dico
uob. niſi granū frumti.
Vſq: qui eſt in celiſ.
In natl IIII coronatorū. ſedt
lucam cap xLU. Deſcendenſ
ihc de monte ſtet. Vſq:
multa in celo.
In uigl ſci uuillehadi pontif
ſedt lucā cap cxuI. Dix ihc
diſcipuliſ ſuiſ. Qui uoſ au
dit. me aud. Vſq: ſcripta
ſunt in celiſ.
In natl ſci uuillehadi conf.
ſedt lucam cap cLxxxII.
Dix ihc diſcipuliſ ſuiſ. Siqſ
uenit ad me. Vſq: non poteſt
mſ ee diſciplſ.
In natl ſci theodori ſedt luc
cap ccLI. Dix ihc diſcipliſ
ſuiſ. Ponite in cordib: uriſ.
Vſq: poſſidebitiſ animaſ uraſ.
Dominica XXIIII. p pent.
Sedt math cap ccxxII. Abe
unteſ phariſaei. conſilium
inierunt. Vſq: & que ſunt
dī dō.
Feria IIII. Sedt math cap cLxxVII.
Cum ueniſſet ihſ re diſcipli
eiuſ. Vſq: da eiſ p me & te.
Feria VI. Sedt marcum cap
Lxx. Conuener ad ihm pha
riſei. Vſq: teneti traditio
neſ hominum.
In natl ſci menne ſedt lucam.
cap xcuI. Dixit ihc diſciplſ
ſuiſ. Siquiſ uult poſt me.
Vſq: donec uideant regnū dī.
Eodem die natl Sci martini
epi. Sedt lucam cap cLIIII.
Dix ihc diſcipliſ ſuiſ. Sint
lumbi uri pcincti. Vſq:
conſtituet illū.
DOMINICA XXV. p pent.
Sedt math. cap LxxIIII. Lo
quente ihū ad turbaſ. ecce pnc
Vſq: in uniuerſam trā illā.
Feria IIII. Sedt math cap cxuI.
Cū tranſiſſet ihſ ad turbam.
Vſq: & curauit eoſ omneſ.
Feria VI. ſedm math. capt
LxxuI. Tranſeunte ihu. ſecu
ti ſunt eum duo ceci. Vſq:
& omnem infirmitatē.
In natl ſce cecilie uirginiſ
Sedt math cap ccLxuIIII. Dix
ihſ diſcipul ſuiſ parabolam h.
Simile ē. regnū celoꝝ x. uirg.
Vſq. quia neſcitiſ diē. neq: horā.

In natl sci clementis. sedm math
capt cclxxviiii. Dix ihs disci
pulis suis parabolam hanc.
Homo quidam peregre pficis
cens. Usq: intra in gaudium
dni tui.
Eodem die natl scae felicitatis
sedm math cap cxxx. Loquen
te ihu ad turbas. ecce mater
eius & frs. Usq: ipse m̄s & fr̄
& soror & mat̄ est.
In natl sci grisogoni. sed ioh
cap cxxxviii. Dix ihc disci
pulis suis. Haec mando uob.
Usq: quia odio habuer̄ me gratis.

Incipiunt lectiones de aduentu dni.

DOMINICA V. Ante natale d.
Sedm iohannem. cap xlviiii.
Cu subleuasset oculos ihs q.
Usq: qui uenturus ē in mund.
Feria iiii Sed luca cap cuiiii.
Dix ihc discipulis suis Ite.
Ecce ego mitto uos. Usq:
Appropinquabit in uos reg
num di.
Feria vi. Sed marcu cap clii.
Dix ihc discipul suis. Uigila
te & orate. Usq: omib: dico
uigilate.
In uigl sci Andreae apli sedm
iohanne cap xvi. Stabat iohs
Usq: sup filium hominis.
In natl eiusde sed math cap
xx. Ambulans ihc iuxta
mare galileae. Usq: secutis
eum.
DOMINICA IIII ante natl d.
sedm math cap ccvi. Cum
appropinquassent hieroso
limis. Usq: Benedictus qui
uenit in nomine dni.
Feria IIII Sedm math cap vii.
Venit iohs baptista pdicans.
Usq: confitentes peccata sua.
Feria vi. sed luca cap viii.
Dicebat iohannes ad turbas
usq: euangelizabat populo.
DOMINICA III. Ante natl d.
Sedm luca cap cclviii. Dix
ihc discipulis suis. Erunt
signa in sole & luna & stellis.
Usq: uerba aute mea n transibt.
Feria IIII. Sedm math cap ciiii.
Dix ihc turbis & discipulis
suis. Am amen dico uobis.
non surrex inter natos mulierū.
Usq: qui habet aures audien
di audiat.
Feria vi. sedm marcu cap i.
Initium euangelii ihu xpi
fili di. Usq: Ille uero bapti
zabit uos spu sco.
In natl scae luciae uirg sed math
cap cxl. Dix ihc discipulis
suis parabolam. Simile est
regnu celoru thesauro
Usq: noua & uetera.
DOMINICA II. Ante natl dni.
Sed math cap cii. Cu audisset
iohannes. in uincul. Usq:
qui pparabit uiam tua ante te.
Feria IIII. Sedm math cap x.
Videns iohannes multos phari
seos

vsq: in spu̅ sc̅o & igni·
Feria vi· Sc̅d̅m lucam capitul
LXVIIII· Nuntiauer̅ iohanni
discipli eius· vsq: maior ē illo·
In nat s̅c̅i thome apli Sc̅d̅m
iohanne̅ cap̅ cxxxiiii· Dixit
ih̅c discipulis suis· Hoc est
p̅ceptu̅ meum· vsq: in no
mine meo det uobis·
DOMINICA I· Ante nat dn̅i
Sc̅d̅m ioh cap̅ viiii· Miser̅
iudei ab hierosolimis· vsq:
ubi erat iohs baptizans·
FERIA IIII· Inicium mensis
Decimi· Sc̅d luca̅ cap̅ iii·
Missus ē angls gabrih· vsq:
fiat mihi sc̅d uerbum tuu̅·
Feria vi· Sc̅d luca̅ cap̅ iii· Ex
surgens maria· Abiit in mont
vsq: in d̅o salutari meo·
abbato in xii lect̅· Sc̅d luca̅
cap̅ vi· Anno xv^{mo} imperii·
tyberii· vsq: & uidebit omis
caro·
IN DEDICATIONE BASILICAE
siue oratorii· Sc̅d̅m Lucam·
cap̅ LX· Dix̅ ih̅c discipulis
suis· Non est arbor bona·
vsq: supra petram·
tem unde supra Sc̅d luca̅
cap̅ ccxxvi· Egressus ih̅c p̅
ambulabat· vsq: qd perierat·
IN LETANIA tempore belli·
Sc̅d luca̅ cap̅ cl· Dix̅ ih̅c dis
cipt suis· Nolite solliciti ēē
animae· vsq: Adicientur uob·
In die belli· Sc̅d math cap̅ ccxliii
Accesser̅ ad ih̅m discipuli eius

ferie·
secreto· dicentes· vsq: hic saluus
PRO sterilitate pluuiae· Sc̅d̅m
math cap̅ clx· Dix̅ ih̅c discipt
suis· Misereor turbe· vsq:
& discipuli eius cum eo·
ro ubertate pluuiae· Sc̅d luca̅
cap̅ lxxxiii· Factu̅ ē in una
dierum· vsq: & oboediunt ei·
Pro omni tribulatione· Sc̅d mar̅c
cap̅ cxxiiii· Dix̅ ih̅c disciplis
suis· Amen dico uob· quia si quis
dixerit huic monti· vsq:
Dimittet uob peccata ur̅a·
In ordinatione diaconi· Sc̅d ioh
cap̅ ciiii· Am̅ Am̅ dico uob nisi
granu̅ frumenti· vsq: qui est
in celis·
In ordinatione p̅b̅r̅i· Sc̅d math
cap̅ cclxiii· Dix̅ ih̅c disciplis
suis· Vigilate· vsq: Constituet eu̅·
In ordinatione episcoporu̅· Sc̅d
marcu̅ cap̅ lii· Circuibat ih̅c
castella in circuitu docens· vsq:
& sanabantur·
Ite unde sup̅· Sc̅d luca̅· cap̅
cvii· Designauit dn̅s & alios
septuaginta· duos discipulos· vsq:
dignus ē enim operarius merce
de sua·
AD SPONSAS BENEDICENDU̅
Sc̅d math cap̅ ccxxi· Loquebat̅
ih̅c cu̅ discipulis suis in parabol
dicens· Simile ē regnu̅ celoru̅
homini regi q̅ fec̅ nuptias filio suo·
vsq: pauci uero electi·
Ite aliud S math cap̅ clxxxviiii·
Uenit ih̅c in fines iudee· vsq:
homo non separet·

Adscimonialē benedicendam
Secd lucā cap cxviij. Intrauit
ihc inquoddā castellū. usq.
nonauferetur abea.
Itē aduelandā maritatā. secdm
iohann. cap xxviij. Respon
dens iohannes dixit. Non
potest homo accipere quicq.
usq. Hoc ergo gaudiū meum
impletum est.
ADMISSAM PRO REGIBUS.
Secdm lucam cap ccxviij. In
terrogauit ihm̄ quidā princeps
dicens. usq. possibilia sunt
apud dm̄.
PRO EPISCOPIS. Secd math.
cap clxxxii. Dixit ihc discipt
suis parabolā hanc. Quid
uob uidetur. Si fuerint
alicui centū oues. usq.
Ibi sum in medio eorum.
In natalicia monachorū. secd
lucā. cap clj. Dixit ihc dis
ciplis suis. Nolite timere pus
illus grex. usq. Ibi & cor urm
[illegible] uotiuam. secd Item
marcū cap cxxxvi. Sedens
ihc contra gazophilatium.
usq. Misit totū uictū suum.
Pro iter agentib. Secd math cap
lxxxij. Dixit ihc disciplis suis.
Euntes predicate dicentes
usq. qua illi ciuitati.
PRO penitentib. secd lucā cap
clxxxvi. Erant appropinquan
tes ad ihm̄ publi. usq. qui non in
digent penitentia.
PRO elemosinariis secd math.
cap xlij. Dixit ihc disciplis suis.
Attendite ne iustitiā urā
usq. reddet tibi.
PRO infirmis secd lucā cap lxvi.
Intrauit ihc capharnaum.
usq. qui languerat sanum.
IN AGENDA MORTUORU
Secd ioh. cap xciiij. Dixit mar
tha ad ihm̄. usq. qui in hunc
mundū uenisti.
Itē secd ioh cap xxxviiij. Dix
ihc discipl suis & turb iudeoȝ.
Sicut pat suscitat mortuos.
usq. a morte in uitā.
Itē secd ioh cap xli. Dixit ihc
discipul suis. Am̄ am̄ dico uob
quia uenit hora & nunc ē.
usq. in resurrectionē uitae.
Itē secd ioh cap lvi. Dix ihc
discipl suis & turb iudeoȝ.
Omē qd dat mihi pat. usq.
In nouissimo die.
ITEM SCDM ioh cap lxv. Dix
ihc discipul suis & turb iud
Ego sū panis uiuus. usq.
in nouissimo die.
Itē Secd iohannē cap lxvi.
Dixit ihc turb iudaeorum
Am̄ am̄ dico uob. nisi man
ducaueritis carnē filii
hominis. usq. Resuscita
bo eum. in nouissimo die.

GLOSA DE PREFATIONIBUS· IIIIor EUANGELIORŨ

Cogiſ· compellis· Arbiter· iudex· Edita· expoſita· tradita· Inoleuit· exercuit· Monimenta uocantur hiſtoriæ· qđ memoriam tribuant rerũ geſtarũ· Apocrifa· dubia ſcripta· i· ſecreta· quia indubiũ ueniunt· eſt enĩ earũ occulta origo· nec patet patribus a quib· uſq· ad noſ auctoritaſ ueracium ſcripturarũ certiſſima & notiſſima ſucceſſione ꝑuenit· In hiſ apocrifiſ & ſi inueniuntur aliqua ueritaſ· tamẽ ꝓpt̃ multa falſa· nulla ẽ in eiſ canonica auctoritaſ· que recte a prudentib· iudicantur non eẽ eorũ credenda quib· aſcribuntur. Nã multa & ſub nominib· ꝓphetarũ & recentiora ſub nominibuſ aplorũ ab hereticiſ ꝓferuntur· que omñ ſub nomine apocriforũ auctoritate canonica diligenti examinatione remota ſunt· Hiberaſ neniaſ· hiſpanicaſ falſitateſ· uel mendatiaſ· ꝓprie autẽ neniæ ſunt carmina funebria quę mortuiſ canuntur lege diomedẽ. Præꝓpere· inordinate· Sedat· placat· mitigat· Arcenduſ· prohibenduſ·

p. 485, 6 ed Keil

Incipit de matheo euangelista

Traducere· accipere· quaſi tranſ ducere publicare uel detegere. Sciſcitabatur· interrogabat· Abinatu· a duobuſ anniſ· ymatoſ· enim greci annũ uocant· Rama ciuitaſ ſauliſ· in tribu beniamin· in ſexto miliario ab helia· aliaſ rama excelſũ· Illo· aduerbium loci ꝓ illuc· Locuſtę in oleo coctæ· apud paleſtinoſ pauperẽ uictũ p̃bent· ſic & mel ſilueſtre· id eſt folia groſſa alicuiuſ arbuſti cubitaliſ in eadem patria coquuntur in oleo· et paupereſ comedunt· Ventilabrũ· pala uanni· Capharnaũ· oppidũ in galilea gentiũ· ſitũ in finib· zabulon & neptalim· iuxta ſtagnũ gennesareth· Lunaticoſ uulguſ uocat· qđ ꝑ lune curſũ comitentur eoſ inſidie dæmonũ· hęc paſſio caduca dicitur· eadẽ & lurbatio· ideo morbuſ comitialiſ· cuiuſ tanta uiſ eſt· ut homo ualenſ concidat· ſpumetq· hęc & ephilemſia dr̃· fit autẽ ex melancolico humore quotienſ exuberauerit & ad cerebrũ cõuerſuſ fuerit· Paraliſiſ eſt· diſſolutio mẽbrorũ ab officio ſuo· Galilea regio paleſtine uocata qđ gignat candidioreſ hominiſ quã paleſtina· hæc autẽ duplex ẽ· ſuperior & inferior· ſibi tamẽ conexę ſyrię & foeniciæ adherenteſ· terra eorũ optima & ferax & fructibuſ ſatiſ fecunda· Decapoliſ· regio decẽ ciuitatũ in paleſtina· Iota· greca littera id eſt· i· Apex· punctuſ· quẽ greci & hebrei

inſimmitate litterarū ponunt.
Racha · hebreū ē · grece · Ke··
noc · ideſt inanis aut uacuuſ.
quē noſ poſſum̄ uulgata iniu
ria abſq· cerebro nuncupare.
Quadranſ eſt gen̄ nūmi · habenſ
duo minuta · aliaſ quarta
parſ uncię · in euangelio uero
quarta parſ mundani corpo
riſ quadranſ myſtice cenſet̄.
cū peccatori dr̄ · donec reddaſ
nouiſſimū quadrantē · id
donec luaſ terrena peccata ·
Terra enī nouiſſima ē · inter
iiii· corporalia elementa ·
id · cęlū aer aqua terra · lege
auguſtinū in mathꝫ · Moe
chatuſ eſt · adulterauit ·
Moechoſ enī grece adulter dr̄.
Repudiū · diſcidiū · ſeparatio ·
Angariauerit · cōpulerit · ui
coegerit · Ethnici · gentileſ ·
ethna enī grece genſ dr̄ ·
Hipocrita · greco ſermone
in latinū ſimulator · qui
bonū ſe palā oſtendit ·
HYΠΠΩ enī falſum ·
KPYCIN iudiciū interp
tat̄ · Mammona · ſermone
ſyriaco · diuicię nuncupant̄.
Nent · filant · t tingunt · Suf
ficit diei malicia ſua · hic
maliciam non contrariam
uirtuti poſuit · ſed laborem
& afflictionē & anguſtiaſ ſcti ·
Feſtuca · Trabeſ uocantę q̄ in
tranſuerſo poſitę · utroſq·
parieteſ contineant · Tribula ·
gen̄ ſpinarū · Volo · munda
re · imperatiuo paſſiuo le
gendū · Centurio · qui prę ē
centū militibuſ · Perp̄cepſ ·
ꝑ p̄ceptum · Theloneū dicit̄ ·
ubi merceſ nauigiorū et
nautarū emolum̄ta red
duntur · ibi enī fiſcaliſ ex
actor · ſed & p̄cium rebuſ
impoſiturus · & uoce a mer
catorib· flagitanſ · & eſt
grecum · Cōmiſſuraſ · iunctu
raſ · cōpageſ · Rudiſ · noui ·
Fimbrię · ora ueſtim̄tę · Tibi
cineſ · tibiiſ canenteſ · Diffama
uer̄ · p̄dicauer̄ · Publicani ·
qui uectigalia publica exigunt ·
t qui ꝑ publica negocia ſcti
lucra ſectantur · unde & cog
nominatuſ · Pera paſtoraliſ
ſportella · Corozain · oppidū
galileę · qd xp̄c ꝓpt incredu
litatē miſerabilit̄ deplorat
& plangit · eſt aut̄ nunc de
ſertū in ſecto lapide caphar
naum · Bethſaida in gali
lea ciuitaſ andreę · petri
& philippi aptoꝝ · ꝓpe ſtag
nū gennesareth · Afficient ·
affligent · Gehennā · nom̄ ge
henne · in ueterib· libriſ non
inuenit̄ · ſed primū a ſalua
tore ponit̄ · duplicē aut̄ ēē
gehennā nimii ignis & frigo
riſ · in iob pleniſſime legim̄ ·
Aſſe uno · ueneunt · uendun
tur · Beel zebub · idolū fuit
accaron · qd interp̄tat̄ uirm̄

carū · zebub enī · musca interpretat(ur) · Spurcissimū igitur idolū ideo uir muscarū uocatū · ꝓpt̄ sordes idolatrię · siue ꝓ immundicia · belial · Violat · ꝓfanat · contaminat · Otiosū uerbū est · qđ sine utilitate loquentis & audientis dicit(ur) · quando omissis seriis de rebus friuolis loquim(ur) · Plus quā iona hic hic aduerbiū loci n̄ ꝓnomen intellege · Vacantē · uacuā a xp̄o · & presidiis angloꝝ · Ornatā · sup̱fluis sup̱stitionib · legis · & traditionib · phariseoꝝ · Zizania · loliū · Satū · genus est mensurę iuxta morē ꝓuincię palestinę · unū & dimidium modiū capiens · Tetrarche sunt · quartā partē regni tenentes · Nā tetra quattuor · Archos · princeps · qualis fuit apud iudeam philippus · Fantasma · inter fantasmā · & fantasiā · hoc interest · qđ species memoria collecta fantasi est · de incognitis species animo figurata fantasma · Nā fantasmata nihil aliud sunt quā species corporis corporeo sensu attracta · Figmentataq · memorię ut accepta sunt uel partire uel multiplicare · uel contrahere ł distendere · ł ordinare · ł ꝑturbare · ł quolib& figurare cogitando facillimū est sed cū uerū quęrit cauere & uitare difficile · Debilis · qđ ꝑbilē factus sit fragilis · bilis enī humor est afficiens corpꝰ · Magedan · ad eius fines matħs euangelista scribit dn̄m ꝑuenisse · sed & marcus eiusdē nominis recordatur · Nunc aūt regio dicit(ur) magedena circa gerasam · Cesareae philippi · philippus iste ē frat̄ herodis de quo supra diximꝰ · tetrarcha itureę & traconitidis regionū · qui in honore tyberii cesaris · cesareā philippi · quę nunc paneas dr̄ appellauit · & est in phoenicis ꝓuincia imitatus herodē patrē qui in honorē augusti cesaris appellauit cesaream · quę pyrgos turris stratonis dicta est · Bariona · in lingua nr̄ā sonat filius colūbe · & est syrum pariter et hebreum · Bar quippe syra lingua filius · iona hebraica columba · In utroq · sermone dicit(ur) bariona · Alii simpliciter accipiunt qđ simon idē petrus sit filius iohannis · iuxta illā interrogationē · Simon iohannis diligis me · & dicē scriptorū uitio deprauatū ēē · ut ꝓ bar iohanna hoc est filio iohannis · bariona scriptum sit una detracta syllaba ·

Iohanna int̄pretat᷑ grā dnī. & fuiſſe trimoniū. Petruſ. cephaſ. & ſymon bariona. Symon autē hebraice oboediens dr̄. Didragma. due dragme. Eſt autē dragma. octaua parſ uncię. & denarii ponduſ argenti. tribuſ ē ſtanſ ſcripuliſ. id xviii. ſiliquiſ. Stater. duę didragmę. id medietaſ uncię. appendenſ aureoſ. iii. unde & uocatuſ ſtater. qđ tribuſ ſolidiſ ſtet. Haec & ſemiuncia. quia ſemiſ habet de uncia. hęc & ſemiſſiſ. quia ponderiſ ſemiſ eſt. quaſi ſemiaſſiſ. Expedit. prodeſt. utile eſt. Caſtra uerunt. circūdederūt. Conducere. congregare. Bethfage. domꝰ oriſ uallīū. ideſt domꝰ baccę. ſyrū ē non hebreū. quidam putant domū maxillarū uocari. uillula in monte oliueti. Oſanna. ſaluifica ł ſaluū fac. ſubauditur populū tuū uel totū mundū. Oſi. ſaluifica. anna. interiectio deprecantiſ. Torcular dictū. eo qđ ibi uuę calcentur. atq; extortę exprimuntur. Verebuntur. honorabunt. timebunt. A Altilia. uolatilia. ſtudio ſaginata ab alendo dicta. Cū herodianiſ. id cū militib. herodiſ. ſeu quoſ illudenteſ pharisei qđ romaniſ tributa ſoluebant herodianoſ uocabant. & non diuino cultui deditoſ. Nomiſma. eſt ſoliduſ aureuſ aut argenteuſ ſiue aereuſ. quę nominib. principū effigieſq; ſignatur. Phariſei. diuiſi interp̄tantur. Sadducei. iuſti. Cathedra. ſedeſ doctrinaliſ. Dilatant philacteria. pharisei decalogū moysi in mēbraniſ. & pittacioliſ ſcribenteſ & cōplicanteſ ea & ligantes in fronte geſtabant. ut religioſi a populo iudicarentur. Aliaſ autē philacteria. carmina uel cantica turpia dicuntur. Magnificabant in fimbriiſ. quę in quattuor anguliſ palliorū pendebant. ſuꝑſtitioſi magiſtri acutiſſimaſ in eiſ ſpinaſ ligabant ut interdū pungerentur. et ex hac cōmonitione. retraherent᷑ ad officia dī. Excolentes. ꝑ colū liquantes. Culex. ab aculeo dictuſ. quo ſanguinē ſugit. habet enī in ore fiſtulā in modū ſtimuli. quo carnē terebrat ut ſanguinē bibat. de quo quidā. parue culex pecudū cuſtoſ tibi plura merenti. Proſelitū. aduenā circūciſū. Parapſiſ. gabata. uel catinuſ. ł acetabulū maiuſ. Parapſiſ. quadrangulū & quadrilaterū uaſ. id paribuſ abſidiſ. Abominatio deſolationiſ. poteſt de anti xp̄o accipi. Aut de imagine ceſariſ quā pilat᷑ poſuit intēplo · aut deadriani equeſtri ſtatua quę in ipſo ſcā ſcōꝝ loco ſtetit · & ſępe inſcripturiſ idolum · abominatio uocatur · Lāpaſ · flamma inuertice lucenſ · dicta qđ lambentiſ motū oſtendere uideat̃ · pſeudo xp̄i · quiutceteroſ decipiant ſub nomine xp̄i · Signū filiihominiſ · ſignū crucis ·

Alabaſtrū · uaſ unguentariū delapide ſui generiſ cognominatū · quē alabaſtriten uocant · quiincorrupta unguenta ſeruat · Iudaſ ſchariothiſ · uel auico inquo ort᷒ eſt · uel extribu iſachar uocabulū ſūpſit · quodā præſagio futuri · incondēpnatione ſui · Iſachar enī interp̄tatur merceſ · utſignificaret̃ p̄tiū ꝓditoriſ · quo uendidit dn̄m ſicut ſcriptū eſt · & acceperͭ mercedē meā · xxx · argenteoſ p̄ciū adp̄ciatuſſum abeiſ · Argenteuſ idēm & nomiſma ·

Prima azimorū · xiiij · primi menſiſ · ymno dicto · poteſt etiā ille ymni intellegi · quē dn̄ſ ſecdm ioh̄ · patri grāſ agenſ decantabat · id̄ pater ſcē ſerua eoſ in nomine tuo · quoſ dediſti mihi · uſq; illud · Ut dilectio qua dilexiſti me inipſiſ ſit · & ego inipſiſ · Legio · ui · milium & electorū armatoꝝ · abelectione uocata · quaſi lecti id̄ armiſ electi · Legio hab& · lx · centuriaſ · manipulaſ · xxx · cohorteſ · xij · turmaſ cc · Exemit gladiū · euaginauit · Colaphiſ · pugniſ ·

Tuuideriſ · imperatiuo modo legendū · id̄ facuidere · Lege diomedem · Corbana · oblatio intp̄retat̃ · Pręſeſ · rector ꝓuincię qđ preeſt uel p̄ſid& ·

Inſignē · clarū · nobilē · Pretoriū dom᷒ iudicatoria · eo qđ ibi pretor ſedeat addiſcutiendū · & p̄tor dicit᷒ quaſi p̄ceptor ciuitatiſ & princepſ ·

Gethſemani · locuſ ubi ante paſſionē ſaluator orauit · Eſt autē adradicē montiſ oliueti · nunc eccła deſup ędificata · Cohortē · multitudinē · ſed cohorſ ꝓprię quingentoſ militeſ hab& ·

Clamiſ · eſt quę exuna parte induitur · neq; inſuitur ſedfibula infrenatur · hinc & grece nom̄ accepit · Coccineuſ · color iunctuſ interrubeū & purpureū · Plectenteſ · dānanteſ punienteſ · affligenteſ · Aue · uerbū defectiuū ſalutationē indicanſ · Golgotha · locuſ caluarię inquo ſaluator ꝓſalute omniū crucifixuſ eſt · & uſq; hodie oſtendit᷑ inhelia ·

Aſeptentrionalem plagam montiſ ſyon · Caluarię · decol

latorū locuſ dictuſ· qđ in eodē
loco damnati capite trunca
rentur· Diriuatiuū nomī a
uerbo caluo· id̄ diſſipo unde
& calumnia· Vah· interiectio
indignando irridentiſ· Cyre
neuſ· a cyrene ciuitate dictuſ·
Alia uiuunt in aquiſ & diſcur
rͬ ut piſceſ· alia ſtant fixa ut
oſtreę echini· ſpongię·
Molliſſimū gen̄ ſpongiarū·
penicillię uocantur eo qđ
aptę ſunt ad oculoꝝ tumoreſ·
& ad extergendaſ lippitudi
neſ utileſ· Candidę ſpongię·
cura fiunt· per ęſtatē enim
ad ſolē ſternuntur· & ſicut
cera punica candorē bibunt·
Magdalena· a magdalo uico
in galilea· id magdalenę tur
riſ· ſed meliuſ ut a monte
montanuſ· ita a turre turren
ſiſ dicatr̄· Ipſa eſt ſoror lazari
de qua ſeptem dęmonia eie
cit ihſ· quę fudit alabaſtrū
ſup caput eiuſ· Maria iacobi
& ioſeph mat̄· ipſa eſt mater
tera dn̄i· Vnde iacobuſ minor
fr̄ dn̄i uocari meruit·
Arimathia· ipſa eſt ramatha
im· ciuitaſ helcanę· & ſamu
heliſ in iudęa regione tham
natica iuxta dioſpolim·
Paraſceue· pręparatio· VI·
feria·

De marco euanglista

Leuin alphei· ipſe ē mathſ·
ex tribu unde ortuſ eſt leui
uocatuſ· Ad teloneū· ad curā
diſpenſationēq· uectigalium·
Teloſ enī gręce· latinę uectigal
nominatr̄· Aſſumtū· addita
mtū· Rudiſ· noui· Aſſuit·
conſueuit· adheſit· Thali
cacumi· ſyrū eſt· id̄ puella
ſurge· Iacobuſ alphei· id̄
iacobuſ minor· filiuſ alphei·
fr̄ dn̄i· Diſpertiatr̄· diuidatr̄·
Concidenſ· ꝑductaci· a cędo non
a cado· Decapoliſ eſt regio decē
urbiū· tranſ iordanē ad ori
entē ē tra galileam· Archiſyna
goguſ· princepſ ſynagogę·
Syrophoeniſſa· ex ſyriſ & fenici
buſ orta· Dalmanutha· in
matheo· mageddan· Luſcuſ·
lucē ſciens· id̄ monoptalmuſ·
Animęquior· conſtantior·
Paſtinauit· plantauit· coluit·
fodit· Suboptentu· ſubintuitu·
ł occaſione· Narduſ· frutex
aromatica· gradi odore & craſ
ſa radice· ſed breui folio par
uo denſoque· Cuiuſ cacumina
in ariſtaſ & ſpicaſ ſpargūtur·
Baiulanſ· portanſ· Catinuſ· pa
ropſiſ· Prędiū· funduſ· ł ager·
& prędium dictū· qđ ex omnib·
boniſ patriſ familiaſ p̄uidetur·
id̄ apparet quaſi p̄uidium·
ł a beo qđ antiqui agroſ quoſ
bello ceperunt· a p̄da prędia
uocabant· Gethſemani· interp̄
tatur uallis pinguiſſima·
Cenaculū· domꝰ ſuperior· Cau
te ducite· cū omī ſollicitudine·

Amictuſ ſyndone ſubnudo · ſub
auditur corpore · id corpore
ſubnudo · q̄r non aliud indu
mentū · quā ſolā habebat
ſyndonē · Anathematizare ·
abominari · execrari · Myrra
tū · amarū · Salone · pacifica ·
Decurio uocat͡ᵘʳ · qđ ſit deordi
ne curię · & officiū curię ad
miniſtrat · quietiā curialiſ
aꝓcurando munera ciuilia
ſolet appellari ·

De luca euangliſt

Deuicē abia · ſalomon enī
defiliiſ eleazar & ithamar
ſacerdoteſ conſtituit · quorū
uiceſ ſecđm miniſteria ſua ·
ut ingrederent domū dn̄i
xxiiij ſortib · diſtinxit · in
quib · abia familia · dequa
zachariaſ ortuſ eſt · ſorſ con
tigit octaua · Eliſabeth cognata
tua · quomodo cognata · ẽ
quia maria dedomo dauid
& eliſabeth defiliabuſ aaron ·
lege exodū ubiſcriptū ē ·
accepit aaron uxorē eliſabeth
filiā aminadab ſororē naa
ſon · quę peperit ei nadab &
abiud · & eleazar & ithamar ·
ſupna enī ꝓuiſione actuſ eſt ·
ut ſacerdotaliſ ꝓgenieſ iun
geret͡ᵘʳ regali · ut ihſ xp̄ſ qui
ſecđm carnē uerus rex & ue
ruſ ſacerdoſ erat futuruſ ·
ipſā q̄q carnē deutraq · dauid
ſcilicet & aaron ſtirpe ſuſci
peret · Siſter ducerent ·
p̄ſentarent · ſtare facerent ·
Pugillarē · graphiū · uel tabu
lę quę poſſunt pugno con
cludi · Signū cui contra dicet͡ᵘʳ ·
fideſ dominicę crucis · Et tuā
ipſiuſ animā ꝑtranſibit gla
diuſ · id dolor dominicę paſ
ſioniſ · Tetrarcha galileę hero
de · Regnū iudeę · quominuſ
ualidū fieret · tiberiuſ auguſtꝰ
ꝑ tetrarchaſ ſcindere curauit ·
Herodeſ & philippuſ & lyſaniaſ ·
qui cū pilato p̄ſide romano
iudeam regebant · filii ſunt
herodiſ illiuſ · ſubquo dn̄ſ
natuſ eſt · Interquoſ & ipſū
herodem · archelauſ frater
eorū decem anniſ regnauit ·
quia iudęiſ ob intolerabilem
animi ferocitatē apud au
guſtū criminatuſ · æterno
apud uiennā diſperiit ex
ilio · Ventilabrū · inſtrum
tū quo paleę uentilantur ·
idem & pala & uannuſ · Re
uoluit · librū aperuit ·
Plicuiſſet · clauſiſſet · Sareptha ·
oppidū ſydoniorū iuxta pub
licaſitū · cuiuſ meminit iſa
iaſ · Genneſareth dicitur idem
ēē · qđ mare galileę uel ma
re tyberiadiſ · Greco autē
uocabulo · quaſi generanſ
ſibi aurā dicitur · Commiſſu
ra · coniunctura · cōpago ·
Confricanteſ · contereteſ ·
Conferſim · plenā · ſed in aliiſ
euangeliiſ confertam rectiuſ

legit͛ a uerbo farcio. Lege priſ
cianū. Fluṁ illiſū. impulſū.
intortū. influxū. Synagogā
ędificauit nobiſ. ſicut noſ ſectam
ad quā conuenim̄. ſic & iam
ſynagogā ad quā ē ueniebant
ędificatā a centurione habe
bant. Naim. ciuitaſ ē.
galileę. ſecđo miliario tha
bor montiſ. ē tra meridiē
iuxta endor quę ē uicuſ
grandiſ quarto miliario ei
dem montiſ ad meridiem.
Loculū. lectulū portatoriū.
Geraſae ē. urbſ inſigniſ arabię.
tranſ iordanen iuxta montē
galaad. quā tenuit trib.
manaſſe n̄ longe a ſtagno ti
beriadiſ. in q̄d porci p̄cipita
ti ſunt. Exceſſum quē cōple
turuſ erat. diſpenſationiſ
dominicę myſteriū. Dieſ aſſūp
tioniſ. tēpuſ paſſioniſ. Finiſ
hierſlm. Non coutunt͛ iudei
ſamaritaniſ. Improbitaſ. impor
tunitaſ. inſolentia. inpudentia
inmodeſtia. Quin immo. ma
giſ. & iā. potiuſ. coniunctio
electiua. Veneunt. uendunt͛.
Dipondiuſ. geń ponderiſ leuiſ
ſimi ex duabuſ aſſib. cōpoſiti.
Nent. filant. Siliqua. folliculū
leguminiſ. ſiue fructuſ arboriſ.
qui colliguntur a porciſ. Silicon.
quā latini corrupte ſiliquā
uocant. Ideo agreſtiſ tale nom̄
accepit. eo q̄d ligni fructuſ ei
dulciſſit. Xilo quippe dicunt
lignū. licon dulce. huiꝰ arboriſ
pomo ſucuſ expreſſuſ. acatia
a grecis dicit͛. Saginatū. inpin
guatū. Caduſ olei. amphora
triū urnarū. Coruſ. xxx. modii.
Chaoſ. confuſio id eſt tenebrę
immiſſę. ł ꝓfunda dimerſio.
Cenē. edā. Sicomoruſ dicta. q̄d
ſit filio ſimiliſ moro. hanc latini
celſā appellant. Suggill&. ſub
ſann&. irrideat. ſuffoc&. Mna.
c dragmiſ appendit͛. Auſteruſ.
duruſ. ſeueruſ. rigiduſ. Areſ
centib. multi qui in hoc mundo
florere uidebant͛. cū in aduentu
iudiciſ ſe ſine fructu ē ſpexerint
areſcent. Crapula. cruditaſ. lie
niſ id ſpleniſ. Crapula. nauſia.
poſt immoderatā uora ciuitatē
quaſi cruda epula. Manicabat.
mane ueniebat. Agonia. alacri
taſ. fiducia. ę fidentia. Agon
uero grece. certam̄ latine dr̄.
Spreuit. contēpſit. Sidicio. p̄t
batio. Diſſenſio. tumultuſ.
Sabbato ſiluer͛. mandatū erat
ut ſabbato ſilentiū a ueſpera uſq;
ad ueſperā ſeruaretur. Maria
magdalena. ſoror lazari. Iohanna.
uxor cuza ꝓcuratoriſ. Maria
iacobi. mat͛ tera dnī. mat͛ iacobi.
minoriſ & ioſeph.

DE IOH EUANGELIST̄.

Ydrię uocant. uaſ aquarū re
ceptiu parata. Grece enī aqua.
ydor uocat͛. Metretaſ. m̄ furaſ
quaſdam tamquā ſi diceret.

ternas amphoras. Metronenī
m̄ſurā dicunt greci. inde me
treta. Architriclini. princeps
triclinii. triclinīū cenaculū
tribus lectulis diſcūbentiū dictū
Apud ueteres enī inloco ubi c̄uiuiu
apparat̄ exponebat̄. tres lectuli
ſtrauerant. inquib. diſcūbentes
epulabant̄. clinonenī grece
lectus. ł accubitū dr̄. Nūmu
larius. anūmis trapezeta.
Aenon. iuxta ſalim locus ē̄ ubi
baptizabat iohannes. & oſten
dit̄ uſq. hodie locus inoctauo
lapide ſcitopoleos. admeridiē
iuxta ſalim & iordanē. Salim
aut̄ ineodē loco octauo lapide
aſcitopoli. Vicus incāpo qui
ſalomias dr̄. Sichar corrupte
ſcribit̄. ꝓ ſichem ſamarię urbę
quę latine & grece ſichima
uocat̄ quā ędificauit ęmor
uocauitq. nom̄ filii ſui ſichem.
& nunc neapolis dicitur.
Meſſias hebraice xp̄s grece.
unct̄ latine. Vnde & punice
meſſe dr̄ ungue. Cognatę
quippe ſunt linguę iſtę he
braica. punica & ſyra. Bethſa
ida. piſcina inhieruſalē quę
uocatur ꝓbatica. & anobis in
terp̄retari poteſt pecualis.
hec quinq. quondā porticus
habuit. oſtendunt̄q. gemini
lacus. quoꝝ uni hibernis plu
uiis adimpleri ſolet. Alter
marū inmodū rubens quaſi
cruentis aquis antiqui inſe-

operis ſigna teſtatur. Nā hoſti
as ineo lauari aſacerdotib. ſolitas
fer̄. Vnde & ꝓbatica dr̄. ꝓba
ta quippe grece oues dicunt̄.
Grabattū grecū ē̄. & dr̄ incli
nati capitis ſuſceptio. Gara
enī grece apud boetios caput
uocat̄. Scenophegia. ſollēnitas
hebreoꝝ degreco inlatinū ta
bernaculoꝝ dedicatio intp̄tat̄.
quę celebrabat̄ aiudeis inme
moriā expeditionis cū ab ęgip
to ꝓmoti intabernaculis age
bantur. & ex eo ſcenophegia.
Scena enī grece. tabernaculū
dr̄. quę apud hebreos ſeptē
bri menſe celebrabat̄. Fons
ſiloe inradicib. montis ſion.
n̄ iugib. aquis ſed incertis
horis. diebuſq. ebullit. intp̄
tatq. miſſus. qꝛ aqua inpiſci
nā demonte oliueti. ꝑ aquę
ductū mittatur. Conſpiraue
rant. c̄iurauerant. Encenia.
noua tēpli dedicatio. grece enī
cenī. nouū dr̄. quę ſollēpnitas.
apud hebreos octobri mſe
celebrabatur. Iam & uſū hab&
hoc uerbū. ſiquis noua tunica
induat̄ enceniare dicitur.
Inſtitis. alligaminib. id paruis
linteolis. Vnde mortuoꝝ pol
lices ligant̄ ut de lazaro legit̄.
Effrē. creſcens. ł frugifer dr̄.
Nardi piſtici. id fidelis ſine
adulteratione. Nā piſtis grece
fides dr̄. Pelius. uas ligneū
rotundū. dictū alauandis

pedibuſ · heſitanteſ · dubitanteſ · Siquominuſ · alioquin · ſi aliter quiā dico · Cedron · torrenſ · ſiue uallis iuxta hieruſalem · cuiuſ meminit iohanneſ euangliſta · Alapā · colaphum · Lithoſtrotoſ · cō poſitio lapidum · fit autē paruulis cruſtiſ · ac teſellis tinctiſ in uarioſ coloreſ ·

Maria cleope · uxor cleope · matertera dnī · Deſ · ſopo & my·rra & aloe ·

Req̄ r&ro ·

BIBLIOTHECA
REGIA
MONACENSIS

es. Qui uiuis In Iᵉ Capit̄
Xp̄c semel oblatus ad
multoꝝ exhaurienda
peccata. sc̄do sine pecc̄o ap
parebit expectantib; se in
salutem Coll̄a de feria ad
iii. Capitul' usq; in pasca
Corpus meum dedi per
cucientib; et genas me
as uellentib; faciem meā
non auerti ab increpantib;
et conspuentib; in me. Coll̄.
De fr̄. Ad vi. Capit̄.
Dn̄s d̄s auxiliator m̄s.
ideo n̄ sum confusus. ido

tiam duri
quo non co
Omp̄e
sericordi
placatus in
contempne
currimus.
mam conse
Tu aut̄ d
sabaoth
te. et p̄bas
uideam ulti
t enim reu
meā dn̄e d
Ds cu p

onem nram.
catena constr
tio tue pieta
P. Ad vespas
in morte. Cap
m. et cum celeratis
ipse peccatu
et p transgres
ut n puer. fer
iij. Collecta
s dne nra te
anctar nob
getuiam lau
. P. Ad v. Coll
sto tuo salute

mutuit. et non apuit os
suum Collecta
Respice dne qs sup hanc
familiam tuam. p q
dns nr ihc xpc non dubi
tauit manib; tradi nocen
tium. et crucis subire tormen
tum. P e. Priuatis dieb usq;
in pascha ad. Capitulum
Xpc factus est p nobis
obediens patri usq; ad
mortem. mortem aut cru
cis Collecta
Perpetua qs dne pace
custodi. quos p lignu

Nr. 2937 Ausgang: Juli 1965
I. Schäden: l o w za zn zo
II. Behandlung: 8 15 25 37 38 40
III. Besonderheiten:

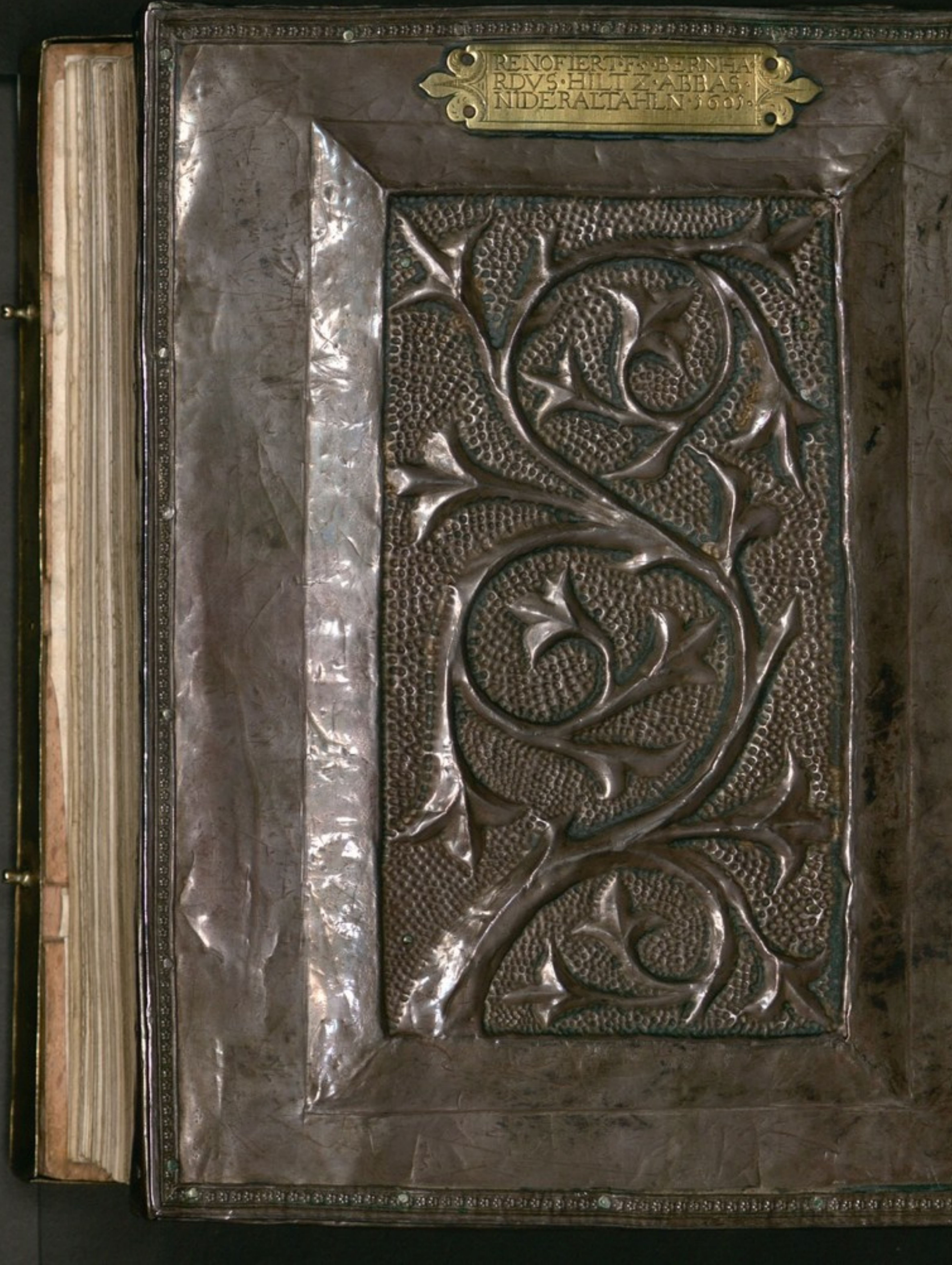

RENOFIERT·F·BERNHA
RDVS·HILTZ·ABBAS·
NIDERALTAHLN·1605·

Cod. lat.
9475

Nideraltach
5.
6475